EDICION DE 30 PAGINAS
AGENCIAS EN EL EXTERIOR:
VA YORK: 165 BROADWAY
LONDRES: 4 & 5 COPTHALL COURT
AGENCIAS EN TODAS LAS PROVINCIAS

LA NACION

PRECIO: 20 CENTAVOS
NUMERO ATRASADO: 40 CENTAVOS
SUSCRICIONES:
Por un año: $ 50.00 - Por seis meses: $ 26.00
Por tres meses: $ 14.00 - Por un año exterior: $ 110

AÑO V
Santiago de Chile, Domingo 10 de Julio de 1921
Núm. 1,639

oncurramos a la colecta de mañana

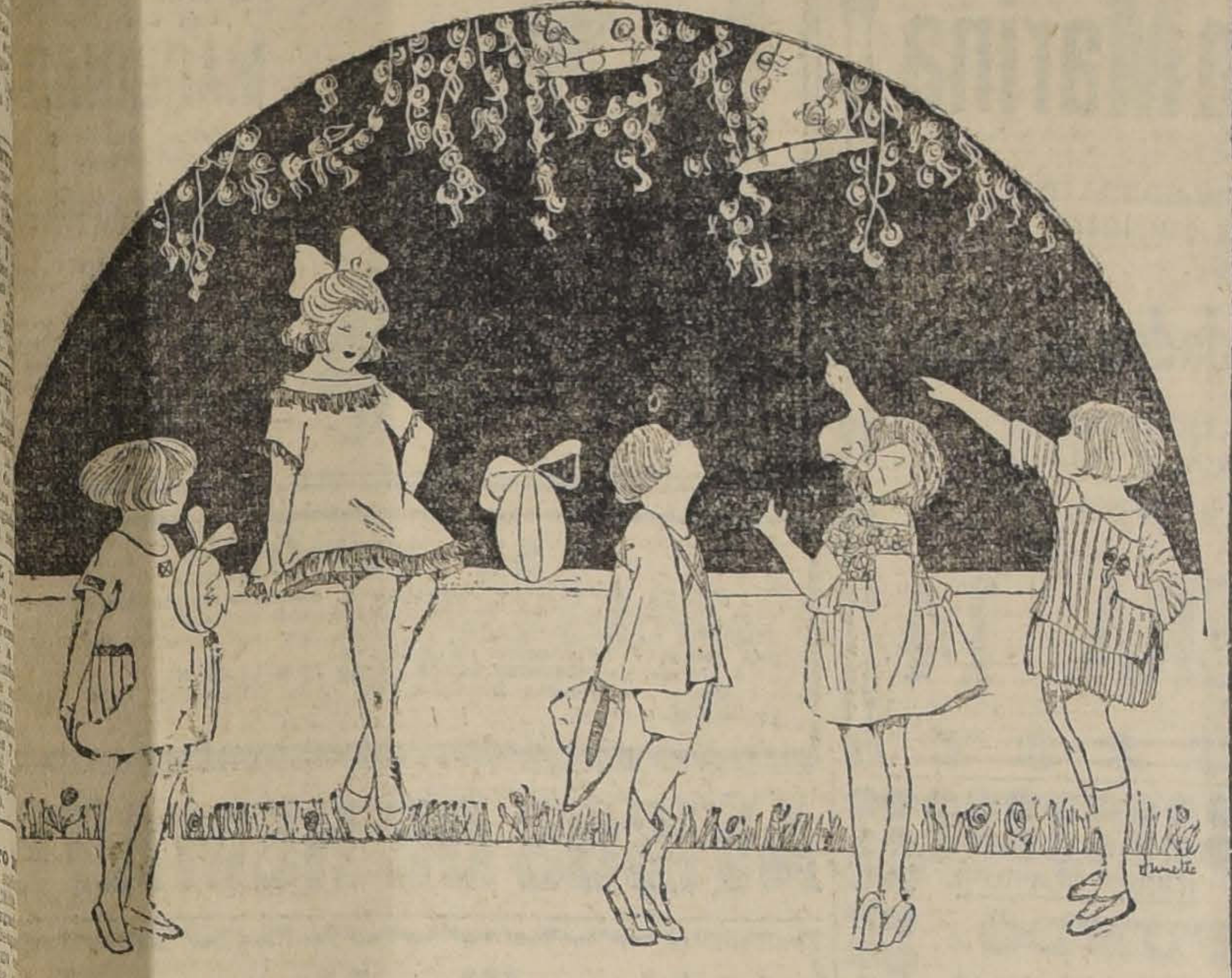

cielo es muy azul, el aire diá- la luz alegre y límpida. So- sta claridad armoniosa y jo- ate la dulce melodía de las anas, y los niños, inocentes s tristezas de la tierra, ex- n sus manecitas puras co- queriendo aprisionar toda la a errante del mundo.

el mundo fuera así! Pero sta dicha que florece al sol nrisas de los niños felices, hay una realidad dolorosa; la de los niños pobres, la de los niños miserables, sin abrigo, ateridos, enfermos, con la inclemencia de este invierno que echa su aliento de escarcha sobre sus cuerpecitos entecos.

Mientras los niños felices sonríen al sol y a las alegrías de la tierra, estos niños infelices van con la cabeza gacha, los hombros esqueléticos alzados sobre las orejas, tiritando, con los piés desnudos sobre el suelo empedernido por el hielo.

Hay que pensar en el pensamiento que vuelca la vida miserable sobre estos cerebros vírgenes, todavía puros, que no debieron recibir sino insinuaciones optimistas, invitaciones generosas. Es esta realidad amarga, que los fustiga desde la infancia, que los envuelve en los látigos del frío y los atormenta sin piedad y con terrible injusticia, la que pone en ellos en el primer fermento de odio, el primer latido rencoroso que se ha de transformar más tarde en lesión y daño para toda la sociedad.

Pasa un niño feliz, arrebujado en pieles suaves y calientes; lleva las mejillas coloreadas por la sangre satisfecha y la mirada límpida del bienestar. Pasa en seguida un niño infeliz, el niño pobre, desnudo, colgado de los sucios faldellines de su madre. Se miran un instante y el contraste es tan violento y tan insólito, que despierta de súbito en la conciencia todavía brumosa del niño miserable el sentido de la injusticia, de una situación arbitraria que echa al mundo niños felices y niños desgraciados.

Las colectas no solucionan radicalmente estas cosas; pero son el remedio inmediato cuando el frío aprieta y atormenta. Hay que cubrir luego a esos niños desnudos; hay que sostenerlos en estas jornadas inclementes, en estas noches húmedas y heladas, hay que llevarles un poco de esta alegría de cielo azul, con sol y repique de campanas de que pueden disfrutar sin zozobra los niños felices.

CURIOSA DEMANDA CONTRA UN CARICATURISTA

El culto que Mlle. Cécile Sorel tiene por su propia belleza. — Indignación de que da muestras al ver la caricatura hecha por el dibujante M. Bib.

Mademoiselle Sorel, la encantadora actriz del Teatro Francés, no podrá quejarse de que el público parisiense no hable de ella. Casi no habla sino de ella; y como se dice en lenguaje de teatro, su nombre se mantiene en el cartel. En los diarios no se ve otra cosa que su retrato y hasta su caricatura. El incidente Cécile Sorel ocupa más sitio que las mismas medidas de coerción que han de adoptarse con respecto a Alemania para el pago de lo que debe a los aliados.

Se debe a que las cuestiones teatrales apasionan infinitamente al público parisiense. Procesos de actores, chismes o escándalos de bastidores constituyen anécdotas que engolosinan a París. Mlle. Sorel, que desempeña con tanto talento los papeles de Celimena y de Elmira, es por lo demás una personalidad parisiense. Muy bonita mujer, los diarios de moda publican su retrato y los grandes sombreros que pone de moda y sabe llevar con tanta distinción. Es conocida, es célebre. Pero esta celebridad misma tiene su reverso. Se la caricatura y eso no gusta a Mlle. Sorel. Está en su derecho, y cuando una caricatura no es de su agrado, protesta.

Cada año se celebra en París una exposición de "Humoristas". Los pintores y los dibujantes más espirituales de París exponen sus obras. Se ven telas o dibujos de maestros: Forain, Villete, Sem, Guillaume, Leandre, Préjelan, Bac y muchos más. Es una de las exposiciones más divertidas que puede haber, y de las más parisienses además. Naturalmente, hay caricaturas "brochas gordas" a expensas de hombres célebres o de mujeres conocidas, así como en las revistas de fin de año siempre hay el acto de los teatros, que es clásico: en el cual sale la parodia de las obras más conocidas que fueron representadas en el año.

Pues bien, toda personalidad célebre se ve expuesta a que se reproduzcan sus rasgos bajo la forma popular de la caricatura; es una de las formas de la gloria. "La caricatura, decía Jules Janin, el crítico——que fué en su vida casi tan caricaturado como Sarcey, lo que no es decir poco,—la caricatura y la sátira se asemejan mucho. Sin embargo, puede decirse que la una ríe y hace reir y la otra golpea y destroza. Una entrega más al ridículo y la otra al odio. La caricatura anda de aquí para allá, a saltos y brincos. Golpea a derecha y a izquierda, muerde, araña, es cruel, es venenosa; pero después de todo, es tan buena muchacha que es difícil enojarse con ella. Hace uso de su derecho al reirse de todo y de todas las cosas, y además, como sólo es peligrosa cuando tiene mucho talento, hay que llegar a la conclusión de que es un género que conviene alentar en lo posible, aun cuando haya uno de ser su víctima".

Janin hablaba en este caso como un hombre que ha sido caricaturado. Y agregaba: "Decir a los pintores: "No hagáis retratos", equivaldría a decirles: "No hagáis caricaturas". ¿Conocéis, en efecto, muchos retratos serios que no sean de cierto modo "caricaturas" desde algún punto de vista? Entrad en el Salón de pintura y mirad bien a todos esos burgueses que ostentan sus cruces de honor, a todas esas mujeres que exhiben su "merino" rojo o su vestido de terciopelo negro, a esos niños con uniformes de húsares, a esos caballeros con traje de guardia nacional, esos retratos de reyes y de príncipes en toda clase de actitudes. ¿No son aquellas verdaderas caricaturas tan lejanas de la verdad como del parecido? De lo cual deduzco que la caricatura se halla en todas partes, que es inatacable, que escapa a todas las protestas, a todos los clamores, a todos los suplicios, a todos los procesos."

Un proceso, sin embargo, es lo que va a intentar mademoiselle Sorel. En la exposición de los "Humoristas" un dibujante que firma "Bib" expuso una caricatura de la artista. La intérprete de Molière no estaba lisonjeada en ese dibujo. Se consideró ofendida y demandó al artista y a la dirección del salón de los "Humoristas", reclamando 10,000 francos de daños y perjuicios. "Semejante caricatura, decía, es una calumnia. Nadie tenía derecho de reproducir sus rasgos sin su autorización, de exponer ante el público su retrato o su fotografía. Con mayor motivo nadie tenía el derecho de des-

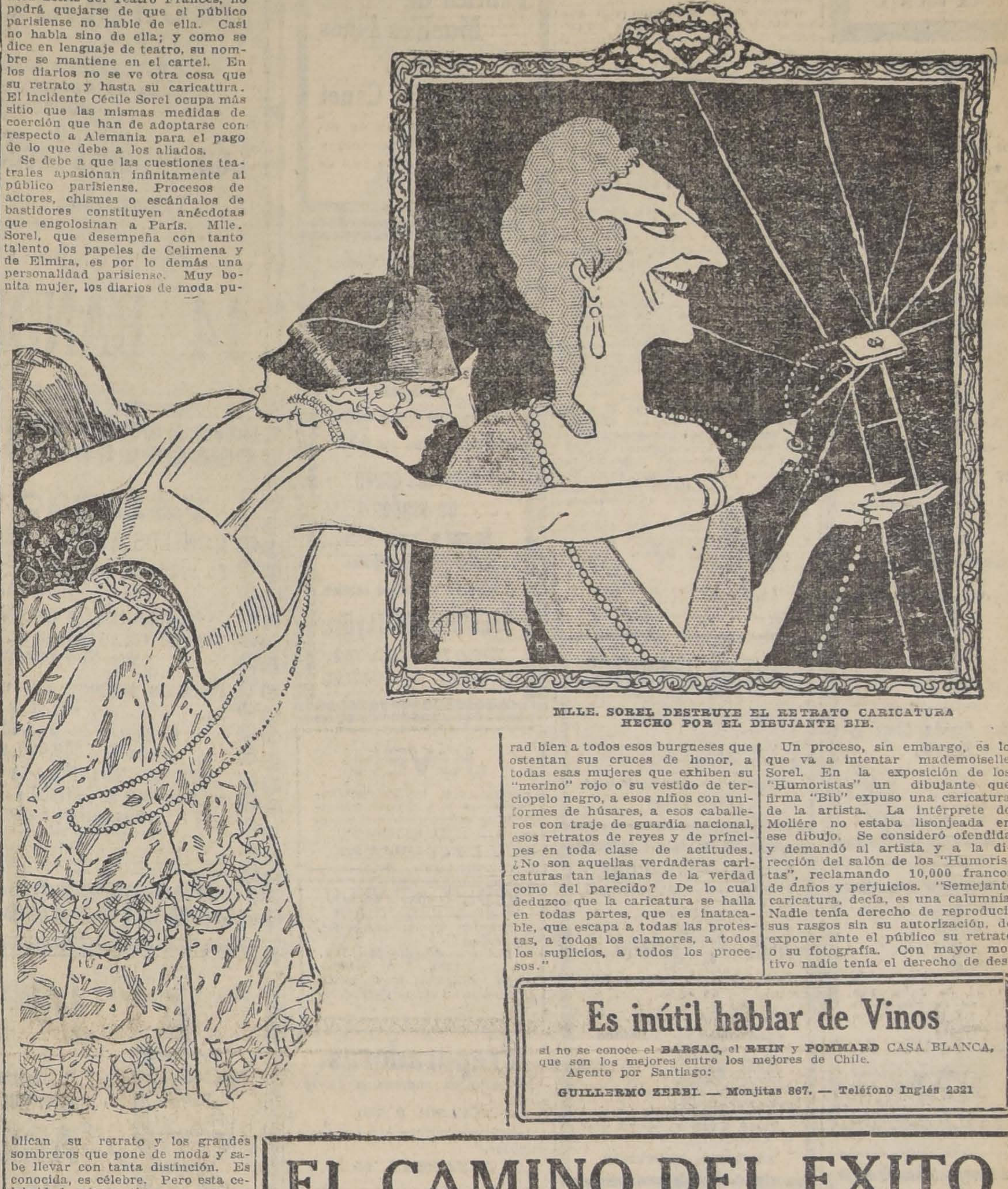

MLLE. SOREL DESTRUYE EL RETRATO CARICATURA HECHO POR EL DIBUJANTE BIB.

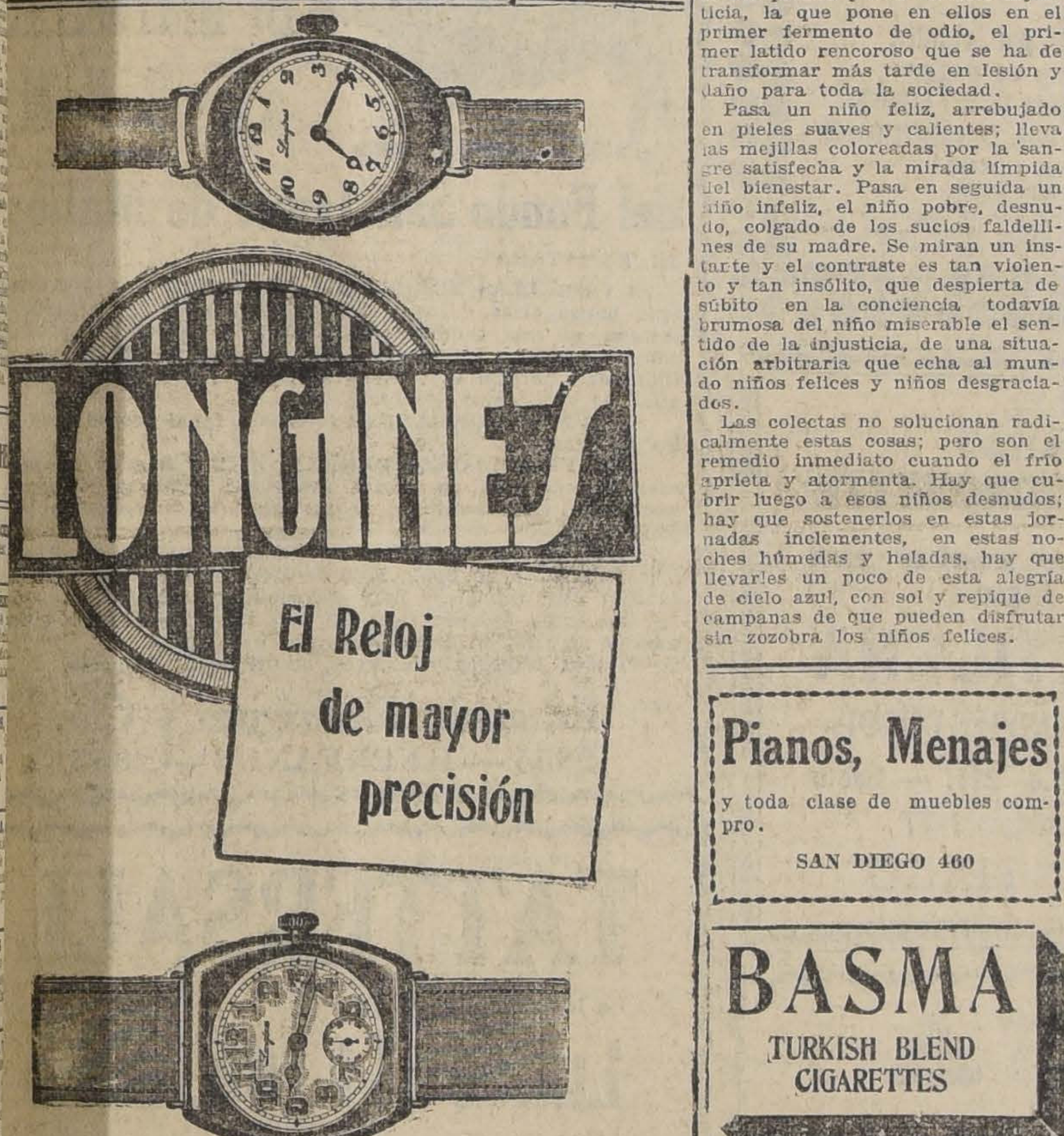
LONGINES
El Reloj de mayor precisión

Pianos, Menajes
y toda clase de muebles compro.
SAN DIEGO 460

BASMA
TURKISH BLEND CIGARETTES

LO MAS MODERNO
EXACTITUD ABSOLUTA
VULCAIN
Reloj Pulsera de Moda

Es inútil hablar de Vinos
si no se conoce el **BARSAC**, el **RHIN** y **POMMARD** CASA BLANCA, que son los mejores entre los mejores de Chile.
Agente por Santiago:
GUILLERMO ZERBI. — Monjitas 867. — Teléfono Inglés 2321

EL CAMINO DEL EXITO
lo puede encontrar usted reconociendo la importancia vital de la educación técnica. Usted con un pequeño esfuerzo y con un gasto insignificante puede fácilmente prepararse en una profesión de porvenir y alcanzar una espléndida situación económica y social. **NADIE INVENTA NADA POR CASUALIDAD: TODOS DEBEN SUS EXITOS AL TRABAJO Y AL ESTUDIO.**
Las oportunidades hay que saber aprovecharlas. **El Instituto Mercantil de Santiago**, Estado 239, Casilla 1686, Teléfono 273, Santiago, ofrece a usted esas oportunidades de prepararlo **personalmente** (de día o de noche) y por CORRESPONDENCIA, como Perito Mercantil, Contador General, Contador Comercial, Agrícola, Bancario, Industrial, Minero, Militar o Naval, Taquígrafo, Dactilógrafo, Corresponsal, Cajero, Ayudante de Ingeniero o de Arquitecto, Dibujante, Topógrafo, Inspector de Obras, Técnico Electricista, Vinicultor, Horticultor, Avicultor, Agrimensor.
Sírvase llenar el cupón adjunto, y enviaremos a usted amplios detalles, sin compromiso para usted.
Nombre... ... ...
Ciudad ... ...Calle ... ...L. N.

LO BUENO SIEMPRE SE IMPONE
Desconfíe de casas que de Tintorerías sólo tienen el nombre; antes de mandar teñir coteje sus trabajos y exija la presentación de algunas prendas teñidas, y se convencerá que la mejor es la más acreditada de las Tintorerías en Chile:
La Gran Tintoreria a Vapor "FRANCIA"
no admite competidores ni en trabajos perfectos y garantidos, ni en sus precios.
PRECIOS DE GRAN RECLAME

SECCION NEGRO:		SECCION LIMPIADO:	
Teñir un traje sastre	$ 15	Limpiar un terno	$ 8
Teñir un terno	$ 15	Limpiar un traje sastre	$ 8
Teñir un sobretodo	$ 15	Limpiar una bata	$ 8
Teñir un capote	$ 15	Limpiar un abrigo	$ 8

LUTOS ENTREGABLES EN 8 HORAS
Se limpian y tiñen alfombras, cortinas y forros de mobiliarios

FABRICA Y TALLERES	CASA N.o 2	CASA N.o 3	CASA N.o 5
Alameda 1983, esquina 12 de Febrero. Teléfono 1235.	San Antonio 386, casi esquina Merced. — Santiago.	Alameda 1106, casi esquina San Diego. — antiago.	Puente 664 entre Rosas y San Pablo. — Santiago.

SANTIAGO — VALPARAISO — CONCEPCION — VIÑA DEL MAR

COMO NO HAY MEJOR
LOTERIA
QUE LA NACIONAL-ARGENTINA
TAMPOCO HAY MAS ACREDITADA y afortunada Casa donde usted pueda adquirir los billetes de esta Lotería, que la de
E. TURRI
SANTIAGO: Pasaje Balmaceda 10
VALPARAISO: Prat 118.
B. AIRES: Galería Güemes 356.

PROXIMO SORTEO, YA EN CIRCULACION
DIA 15 DE JULIO, DE ARGENTINOS
$ 80,000
BILLETE ENTERO: $ 60 :-: QUINTO: $ 13, CHILENOS
Las REMESAS, en pago de los billetes de Lotería pedidos, pueden hacerse: por giro postal o telegráfico (TELEGRAFO COMERCIAL), letras bancarias o de la Caja de Ahorros, billetes premiados, y, en último caso, enviando el dinero efectivo en carta certificada, y, al ser posible, lacrada. — Diríjase valores y correspondencia SOLAMENTE a:
E. TURRI :-: SANTIAGO
PASAJE BALMACEDA 10, CALLE HUERFANOS, FRENTE A GATH Y CHAVES. — CASILLA 3217

DEFUNCION

Ha fallecido don

Estanislao Pérez Valdivieso

Sus restos serán sepultados privadamente.

LA FAMILIA.

IN MEMORIAM

El Lunes 11 del presente, a las 9 1|2, se celebrará en el templo de Corpus Domini (Santo Domingo esquina Brasil), una misa en sufragio del alma de don

Ramón Infante Díaz

fallecido en Rengo, el 30 de Mayo último.

DEFUNCION

Ha fallecido el señor don

Nicanor Zenteno Uribe

Sus restos serán sepultados privadamente.

LA FAMILIA.

DEFUNCION

Ha fallecido la señora

Mercedes Santa Cruz v. de Barros

Sus restos fueron sepultados privadamente el Sábado 9 del presente en el Cementerio Católico.

LA FAMILIA.

Mañana 11 de Julio, 1.er aniversario de la irreparable pérdida de mi muy querido esposo, señor

Abraham González Z.

se dirá una misa en descanso de su alma en Santo Domingo a las 9 A. M.

Su esposa

Agripina Indo v. de González

Habiendo fallecido mi inolvidable madre y suegra,

Leocadia Vásquez de Varas

rogamos a nuestros amigos se sirvan acompañar sus restos al Cementerio Católico el Lunes 11, a las 9 1|2 A. M.

El cortejo partirá, calle Carlos 1144.

Pedro Olivares y señora.

Ha dejado de existir nuestro inolvidable hermano y tío, señor

Joaquín Rojas Martínez

cuyos funerales se efectuarán hoy a las 3 P. M., partiendo el cortejo, de Pastor Ovalle N.o 33. Rogamos a los que fueron sus amigos, se sirvan acompañarlo a su última morada.

LA FAMILIA.

REMITIDO

Desde hace muchos años venía sufriendo una cruel dolencia al riñón, debido a un gran golpe que me dí cuando niño y que en este último tiempo tomó tal carácter de gravedad, que no pude trabajar más y mi vida se redujo a pasarlo la mayor parte del tiempo en cama, lleno de sufrimientos, viendo un fin ya próximo.

Después de haber consultado innumerables médicos, sin ningún resultado favorable, fuí aconsejado por uno de éstos, amigo mío, que viera un especialista, y me indicó al Doctor Luis Bisquertt; siguiendo este feliz consejo y como última esperanza, me dirigí a su consultorio.

Desde el primer momento que me vió, y después de oirme los detalles de mi dolencia, me hizo el diagnóstico sin vacilaciones ni dudas, comprobándolo en seguida con exámenes de laboratorio, y me dijo que lo único que había que hacer era operar. Esta certeza y seguridad de su parte, como así las explicaciones que me dió, me infundieron tal confianza de su habilidad, que me decidí a someterme a una seria operación, que, dado lo crónico de mi enfermedad y el estado en general tan malo en que me encontraba, ésta encerraba serio peligro.

El día 4 de Junio me hizo la operación este distinguido cirujano, con una pericia y habilidad sólo comparable a la ciencia demostrada en su brillante diagnóstico; horas después de operado me sentí mejor que antes de la operación, y a los 15 días me daba de alta, y hoy gozo de perfecta salud.

Ocioso me parece hacer aquí una pública manifestación de gracias a quien le debo la vida, pues no se paga esto con ninguna clase de palabras, sino con la satisfacción profunda que una obra tal deja en las almas que practican el bien por el bien mismo.

Mi fin es otro al publicar las presentes líneas; poner estos hechos en conocimiento de los que sufren las terribles enfermedades de los riñones.

Debo hacer notar aquí también la parte importante que le cupo en la operación al Doctor Ignacio Díaz Muñoz S.

LUIS PATIÑO MAC-IVER.

BODEGA DE FRUTOS DEL PAIS

Vendo instalación completa con derecho local.

ALMIRANTE BARROSO 44
Casilla 2556

POMPAS FUNEBRES
— DE —
Juan A. Zenteno V.

Arturo Prat 711, frente a 10 de Julio

TELEFONO INGLES 2724

SERVICIOS ECONOMICOS

Ataúd con zinc.
Capilla ardiente.
Carroza de 1.a
Un coche americano por 130 pesos.
Ataúd y carroza, $ 35,00.
Ataúd y carroza blanca desde $ 30.00.

SERVICIO NOCTURNO

Empleado

competente para ventas en la Sección Bonetería, se necesita

CASA CASTAGNETO

Empleada

práctica en la venta Sección Paquetería, se necesita

CASA CASTAGNETO

Fábrica de Muebles Finos
DE
Arrázola y Canet

Donde encontrarán un variado surtido en muebles y catres de bronce a precio de fábrica.

GRAN OPORTUNIDAD!

En Molina
500 VACAS

Paridas y Preñadas de una sola marca

Crianza de primer orden

Muchas vacas son finas

Tenemos orden de vender

En uno o varios lotes

Embarques inmediatos

Precios de verdadera ocasión

GREENE URRUTIA y Cía.

Teatinos 86 - Casilla 3722
Teléfono 373 SANTIAGO

JOVEN

formal, con espléndidas referencias y $ 15,000 efectivos, desea ocuparse o asociarse a negocio establecido.

M. I. R., CASILLA 821

PEDRO ACEVEDO

Antiguo Maitre D'Hotel
Atiende banquetes, bailes, matinées.
Ordenes: Puente N.o 756. Teléfono 3386.
Se arrienda una pieza. Arrienda servicios y cristalería.

Preparadoras

Necesito en sombreros de señoras.

SUELDO: $ 150

Inútil presentarse sin ser competentes.

ECHAURREN 65

FABRICACION DE PUERTAS

PERSIANAS, GALERIAS Y MAMPARAS.
OFRECE
LA REPUBLICA
BARRACA Y FABRICA

Gran existencia para entrega inmediata.
Domeyko 2354, entre Av. República y Av. España
TELEFONO 182, PARQUE. — CASILLA 3081.

PROPUESTAS

La Chilian Electric Tramway & Light Co. Ltd., solicita propuestas para retirar los escombros del incendio de su carpintería de la Maestranza, Mapocho esq. Av. Brasil.

Bases y antecedentes en la oficina del Jefe de Departamento Tranvías.

Academia de Corte

para sastres. Profesor procedente de la Minister's Cutting Academy de Londres.

Pedir prospectos:

CASILLA 1896

$ 25.000

En segunda hipoteca, después de Caja, necesito sin agentes

MORANDE 434

de 11 a 12 M. y de 4 a 5 P. M.

Sastrería La Marina

Entregamos ternos sobre medida de casimires ingleses y sobretodos.

Con grandes facilidades de pago

Liquidación de Sobretodos importados desde $ 150

Club 7 N.o 53 - Club 8 N.o 37

14 BANDERA 14

¡GRAN OCASION!

VALIOSO FUNDO

CON LOS SUELOS MEJORES DEL PAIS

Se vende en condiciones extraordinariamente ventajosas

Con hipoteca ya constituída de $ 2,000 por cuadra, en la Caja de Crédito Hipotecario son 500 cuadras regadas

Pudiendo asegurar que no hay nada mejor en el país

El precio es $ 4,000 por cuadra o sea $ 2.000,000 que se pagan:

RECONOCIENDO DEUDA A LA CAJA DE $ 1.000,000 con $ 300,000 AL CONTADO y el resto CON FACILIDADES

ALEJANDRO GREENE CRUZAT
Teatinos 86. — Casilla 3722

NOTA.— No hay que olvidarse que la mejor inversión es la tierra agrícola y que esta oficina tiene los mejores fundos del país y los mejores negocios.

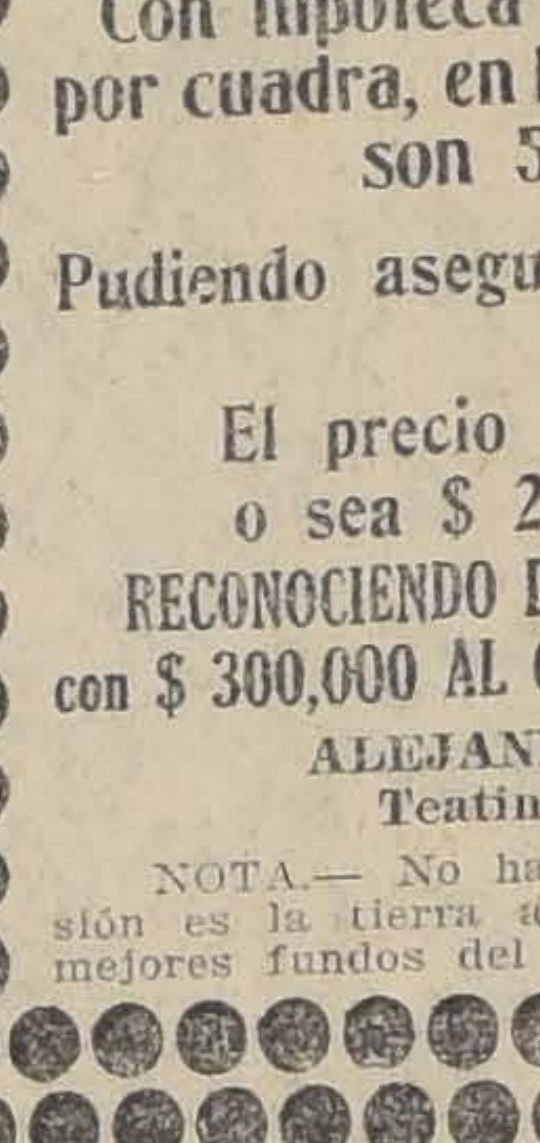

LAMPARAS MIGNONETTE

de bronce niquelado para Acetileno, llegaron!!

ACETILENA

CASA ANDRES DUBOIS

Casilla N.o 291. — Santo Domingo 1077

SANTIAGO

FERIA
de Productos Agrícolas
DE LA
Sociedad Comercial de Agricultores

Funciona provisoriamente en el local que ocupaban los señores Larraín, Olavarría y Cía. Próximamente se trasladará a su local, Matucana N.o 27, (costado oriente de la línea férrea).

REMATE TODOS LOS MARTES
DE 1.30 A 6 P. M.

La carga debe dirigirse: por carros completos, al Desvío Banco de la República, y por sobornal a Estación Alameda. Boletos a Casilla 2178.

OFICINA EN EL CENTRO: HUERFANOS 1247

OFICINA DE LA FERIA: MATUCANA 27

El Martes 12 se rematarán, entre otros productos, los siguientes:

- Afrecho
- Afrechillo
- Alpiste
- Avena
- Carbón blanco
- Carbón de espino
- Cebada
- Frejoles
- Garbanzos
- Granzas
- Huesillos
- Leña por cargas
- Leña ensacada
- Maíz
- Miel
- Papas
- Pasto
- Paja larga
- Sal
- Trigo

MANTEQUILLA Y QUESOS de marcas muy acreditadas

AUTOPIANOS BREWSTER

PIANOS verticales alemanes, ARMONIOS, PIANOS de ocasión, buenas marcas, garantidos, baratísimos, ofrece:

CESAR RAU, Moneda 1375

Composturas, Cambios y Afinaciones garantidas

MUEBLERIA Y PELETERIA VIENESA

CONTRATOS DE COMPRA-VENTA SEMANAL O MENSUAL.
EN FORMACION LOS PRIMEROS CONTRATOS DE PIANOS Y PIANOS AUTOMATICOS ALEMANES.
EN FORMACION EL 11.o CONTRATO DE MUEBLES, PIELES Y CATRES DE BRONCE.

El 8 de Julio y ante el notario público señor Mariano Melo Egaña se efectuaron los sorteos de los contratos de muebles, pieles, etc.

En el 8.o contrato, sorteo 35, favorecido el N.o 58, de don Oscar Mozó, Ahumada 39.

9.o contrato, sorteo 17, favorecido el N.o 68, de don Hernán Riquelme, Compañía 1065.

10.o contrato, sorteo 5, favorecido el N.o 86, de doña Dolores García, Valparaíso 1485.

Se admiten inscripciones de provincias. Solicitar prospectos. También se venden muebles con grandes facilidades de pago.

NOTA.—La sección pieles y taller están en San Diego 482, interior de la fábrica de muebles.

Se reciben hechuras y composturas de toda clase de pieles.

E. ZIMEND.—Ahumada 5.—Casilla 2635.—Teléfono Inglés 2733. Fábrica San Diego 482, frente Plaza Almagro. Teléfono 240. Oficina Matadero.

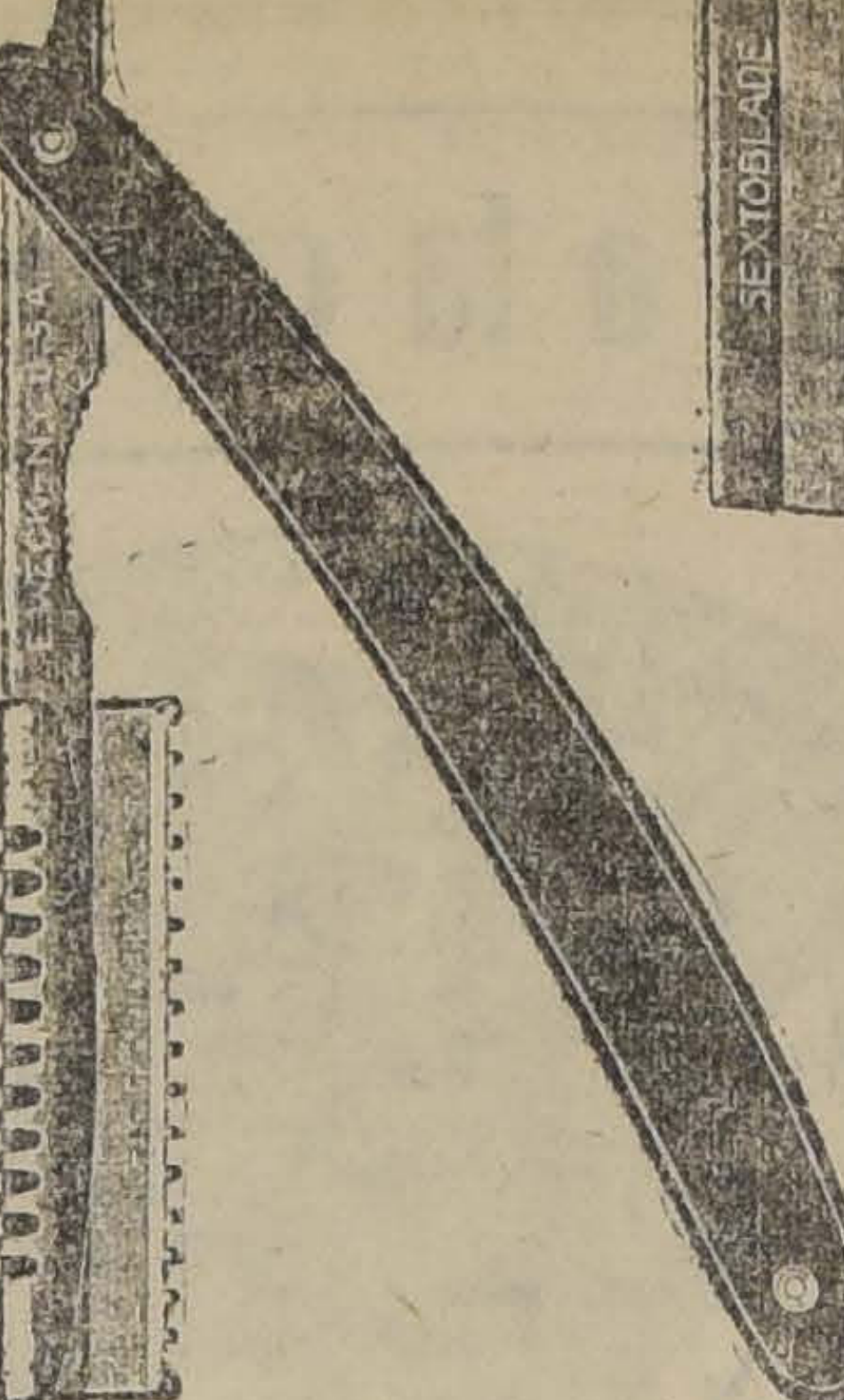

Los H

robustos
más fuerte
mortales;
miendo
Seguridad

SEXTO

que tiene
tector una
de calidad
Hay desde
con

MAQ

para afeitar
moneda

Armería y

Belg

JUAN

AHUMADA
M. RODRÍG
Casilla

SE VENDE

Fábrica de puertas, ventanas y elaboración de todas sus maquinarias completas, bancos carpinteros, útiles en punto de trabajar, se vende por enfermedad de sus socios y liquidación de sociedad.

Tratar en **ESTADO 46, of. 44** de 10 a 12 P. M.

Verla en **Nicolás Palacios 1141** (por Mapocho) pasado Matucana.

AVISOS DE REM

20 Vaquillas Norma
100 Vaquillas Dur

El Mar

a las 2

del Fundo San Javier de

SE REMATARAN:

20 VAQUILLAS NORMANDAS, DE 4, 3, 2 muy buena clase, hijas Vacas Normandas de la matada en este establecimiento el 5 de Abril año; y de Toros Normandos de los Criaderos de Raimundo Larraín C. y Alberto Cousiño; estas hijas de vacas muy lecheras.

10 VACAS NORMANDAS preñadas, igual que las anteriores.

100 VAQUILLONAS DURHAM, de 2 y 3 cubiertas, algunas de preñez avanzada; hijas seleccionadas muy lecheras; se garantiza su productividad.

1 POTRO FINA SANGRE "FOX-TERRIER" inscrito en el Stud Book. Hijo de Melbourne y de Fío; este animal es muy apropiado para

De otras procedencias: 45 caballares buenos muchos de tiro, de arado y para el servicio.

Tarros lecheros y algunos utensilios de

Eduardo Rodríguez y
2855 — HUERFANOS —

TATTERSA

En la próxima Feria del

Lunes 11 de

entre otros lotes, se rematarán:

Novillos gordos para embarque llegados de Río Negro, Renaico, Osorno, Victoria, Buin, Curicó.

Bueyes gordos llegados de Freire, Temuco, Cagua y Teno.

Vacas gordas llegadas de Ajial, Linares, Unión, Río Bueno y Parral.

Novillos preparados para engorda llegados Cajón y Renaico.

EL

Remate Volunt

Por acuerdo de los herederos de doña Elena se sacarán a remate el 15 de Julio próximo a las del árbitro, don Luis Eduardo Pizarro, Bandera siguientes propiedades ubicadas en Ñuñoa.

1.o Gran Avenida Macul N.o 140, con gran con 2,044 metros cuadrados por el bajo

MINIMUM DE $ 35,000

con una tercera parte al contado, y saldo a plazo.

2.o Propiedad ubicada en la calle Luis Beltrán te, con Colo-Colo, con 1,182 metros cuadrados.

MINIMUM: $,000

mitad al contado, saldo a plazo de 3 y 6 meses.

Bases y antecedentes, en el estudio del comprom

Remate de Prendas de Plazo Vencido

El Lunes 11 de Julio, a las 10 A. M., el martillero señor Lois, rematará en la **Casa de Préstamos "EL COMETA BIELA", calle San Diego N.o 1787,** las prendas no rescatadas y comprendidas entre los números 66,271 a 67,924.

HAY: Gran cantidad en ropa interior y de cama, manteles y servilletas, mantos de seda y velo, catres, colchones, sommiers, ponchos y mantas, cocinas económicas, sobretodos, pañuelos de rebozo, peso de mostrador con pesas, máquinas de coser, etc., etc.

El Lunes 11 de Julio, a las 11 A. M., el martillero señor Goycoolea, rematará en la **Casa de Préstamos "LA ROSA CHILENA", Av. Delicias N.o 137,** las prendas no rescatadas y comprendidas entre los números 15,823 a 17,737.

HAY: Armas de fuego, cuellos y manguitos de piel, manteles y servilletas, máquinas de coser, prendedor con diamantes y piedras color, riendas con frena, retazos de camas, sillas de montar, servicio de mesa de plaqué, etc., etc.

El Lunes 11
P. M., el martill
matará en la Casa
GALLITO", Av.
794, las prendas
comprendidas
8,493 a 11,942.
HAY: Motorcit
y ponchos, sobre
todos, máquinas
montar, relojes
y plata, servicio
máquinas de coser
en gran cantidad

El Lunes 11
P. M., el martill
rematará en
"LA SANTA LU
N.o 307, las pr
y comprendidas
92,979 a 94,301.
HAY: Gran sur
géneros y cortes
y cadenas de oro
oro con piedra
comedor con már
do tapizado,
con brillantes
plata, rosas con
otras especies.
Las prendas
desde dos horas
PAGO AL CONTA

rarla, de caricaturarla, de re-
sentarla fea y envejecida. Sus
zos le pertenecen, su perfil le
tenece, y a nadie más que a
".

esde el punto de vista del de-
no esto es rigurosamente exac-
Así como no se tiene el dere-
de hacer uso del nombre de
persona que existe, tampoco
iene el de reproducir su retra-
Vuestro rostro os pertenece.
a hubo antes procesos de esta
ole. Hace algunos años, ma-
ne Catulle Mendes pleiteó con-
el dibujante Rouveyre, que ha-
hecho de ella una caricatura
le pareció excesiva. Ganó ella
pleito y obtuvo algunos daños
erjuicios. Mademoiselle Sorel,
ctriz, hizo lo que hiciera la li-
ta: entabló un proceso. Creo
lo ganará. Pero ¿procedió con
rto al hacerlo? Esta es otra
stión. Su demanda ha tenido
resultado inmediato que se re-
lujese en todos los diarios ilus-
los la caricatura de Bib.
l público conoció inmediata-
te la obra de que se quejaba
ctriz. El salón de los "Humo-
s" ha estado constantemente
eto en estos últimos días. To-
querían ver la caricatura de
lemoiselle Sorel. Y como los
noristas no carecen de ingenio,
se les ocurrió poner dentro de
cuadro y precisamente debajo
retrato de la cómica el papel
ido azul, citándolos ante la jus-
, que les dirigiera? Y debajo
se papel sellado pusieron una
ncía sobre la cual podía leerse:
s faltan todavía cincuenta
imos para completar los diez
francos que nos reclama "ma-
oiselle" Sorel. Dirigimos al
lico un llamamiento para que
venga en ayuda".
sto era verdadero "humour".
muchedumbre se apiñaba de-
e del retrato, de la citación y
la alcancía. Esto no satisfizo
ademoiselle Sorel, y con razón.
a ella que se destruyese, el
ato, y he aquí que su proceso,
al contrario atraía a la mu-
lumbre a la exposición. Allá
ella también, rompió el vidrio
cuadro, y rayó y desgarró su
gen caricatural. Esto es por
nenos lo que anuncian los dia-
Desgraciadamente, en su ac-
erdió un anillo con un hermoso
. Y el proceso comienza por
anto costándole algo caro.
En nombre de la "belleza fran-
", dice Mlle. Sorel en una car-
lirigida a los diarios, que re-
entamos mis compañeras y yo,
a la "Sociedad de los Humo-
s". Nuestras mujeres dan al
ido el ejemplo del estilo y de
legancia. Los diarios y las re-
s proclaman nuestra supre-
ía.
Parecida o no, cuando es tan
era una caricatura, constituye
menoscabo al respeto que se
a la artista y a la mujer, res-
que siempre fué propio de los
bre en Francia.
Está permitido criticar con in-
o, pero cuidemos del cómo;
e perderían los buenos modos
tésemos más celosas del home-
que se nos debe".
l es la tesis de la hermosa
ta. Protesta en nombre de
elleza, y más, de la belleza
cesa, de la mujer francesa y
odas las mujeres.
íctor Hugo, en su tiempo, veía
día diarios que lo caricatura-
Algunas de estas caricatu-
eran muy mal intencionadas.
omo había quien le dijese:
e usted, querido maestro, que
eció esta mañana contra us-
una caricatura que es una in-
la?", él contestaba con una
a sonrisa: "¡Espero que serán
s!"
soñaba de ningún modo en
esentar la belleza, ni siquiera
la poesía francesa.
amartine no mostraba tanto
humor como Víctor Hugo.
le gustaba ver caricaturados
rasgos. El autor de "La Chu-
un Ange" se asemejaba, guar-
lo las proporciones, a made-
elle Sorel. Habiéndole pedido
o día un diario de caricaturas
utorización para publicar la
, el poeta la rehusó:
ualquiera que sea mi agrade-
ento por el artículo biográfi-
e que me habla usted, escribió
iario, no puedo autorizar en
persona una derivación de la
a humana, que, si bien no
de al hombre, ofende a la na-
leza y hace mofa de la hu-
idad. Ya se lo he dicho, y se
pito, esa falsa magnanimidad
parte mía, autorizaría en con-
le otros igual ofensa a la "dig-
d" de la "criatura de Dios".
e lo he dicho cuando me hizo
d el honor de venir a verme al
ecto: mi figura pertenece a
s, al sol como al arroyo, pero
como es. No quiero profanar-
oluntariamente, pues represen-
un hombre y es un don de
".
do esto es tan hermoso por la
a como por el estilo, pero
bién completamente absurdo.
figuráis a M. Clemenceau o a
Millerand pidiendo a los dia-
que no publiquen sus carica-
s, porque sería ofender a Dios
us obras? Causaría risa. Es
o menos lo que dice Mlle.
l, pero, sin embargo, con más
illez y menos vuelo que el au-
de "Les Harmonies".
s mujeres bonitas cuando son
ices y célebres, son natural-
te buscadas por el lápiz de los
jantes; otro tanto ocurre con
hombres políticos. Cierto día,
lie Ollivier, Ministro del Im-
o, que "aplastaban cada día
diarios de la oposición", fué
itado para que autorizase su
catura. El Ministro accedió:
diarios serios, escribió él a
oja humorista, presentan cada
al público tales caricaturas
rales" de mi persona que no
ningún inconveniente en que
plete usted su obra dando mi
catura "física". Se sentía por
ma de los ultrajes. Pero un
istro tiene más calma y más
encia que una cómica, afor-
adamente.

GEORGES CLARETIE.

arís, Mayo de 1921.

RAULI Y LINGUE
Tengo orden del productor
ara realizar una partida de
stas maderas, habiendo de
s siguientes dimensiones:
x10, 1x8, 1x5, 2x10, 2x8 y
x6.
recio $ 2.20 la pulgada
Igualmente realizo 20,000 pa-
s de escoba de Raulí.
Precio $ 14 el ciento
Se vende por grandes y pe-
queñas partidas.
Verlos y tratar:
DESVIO LIZARRALDE,
Calle Exposición 1012

Cigarrillos con boquilla Ambré
20 centavos.
MARATON
Agente General para Santiago:
C. BERGNASCO,
to Domingo 684.—Casilla 2550.
Teléfono Inglés 1880

Por los hijos de Arauco

En tiempos no lejanos era frecuente ver en las calles vecinas al viejo Palacio de la Moneda, grupos de indígenas desorientados, que venían desde las lejanas selvas de Arauco indomado, a solicitar amparo al Gobierno para sus derechos, no siempre respetados.

Estos hombres, que constituyen el origen de la fortaleza y valentía de nuestra raza, han encontrado en una nobilísima institución, la Sociedad Protectora de Indígenas de la Araucanía, una mano cariñosa que vela amorosamente por su bienestar espiritual, y, ya no acuden con la frecuencia de antes a golpear los viejos aldabones del colonial portón de la Moneda.

Hace algunos años, la señora Correa Toro de Irarrázaval, noble dama de elevados sentimientos, tuvo la brillante iniciativa de fundar en Santiago la Sociedad Protectora de Indígenas de la Araucanía, institución que ha ido poco a poco contando con nuevos y valioso elementos, que aportan un entusiasta concurso a la nobilísima misión de apuntalar los últimos restos de una raza admirable que los vicios han herido muy hondo.

Los talleres y las escuelas que la Sociedad mantiene, pequeños en su comienzo y grandes hoy, reciben en su seno a los biznietos de los inmortales "toquis" de los ejércitos cantados en estrofas épicas por Alonso de Ercilla. Allí encuentran los araucanos del presente instrucción, se alejan después agradecidos y se internan en las selvas majestuosas de Arauco, llevando en sus espíritus el fruto de la noble semilla sembrada por generosas manos. Ellos son los que más tarde velarán porque sus hijos mantengan intactas las virtudes inestimables de su raza.

Una obra de esta naturaleza no sólo tiene el derecho de solicitar de vez en cuando el concurso de los particulares, sino que éstos tienen el deber de cooperar a su valiosa labor en bien de aquellos indígenas, que han vivido siempre altivos, solicitando sólo que no les arrebaten la tierra para ellos sagrada de sus heroicos antepasados.

Las distinguidas damas de nuestra sociedad que forman esta institución, que vive y progresa a la sombra de sus esfuerzos y de su peculio personal, han organizado una fiesta de caridad para hoy en los elegantes salones del edificio Ariztía, a fin de allegar fondos que les permitan mantener y ensanchar el campo de sus actividades.

Sabemos cómo nuestra sociedad responde a los llamados que a sus elevados sentimientos suelen hacerse. Ella invadirá mañana aquellos salones y confirmará una vez más los conceptos que acabamos de emitir.

Cuando este diario, que llega a todas partes, haga en sus columnas la relación de aquella fiesta, dejando constancia de cómo ha correspondido nuestra sociedad al llamado que se le ha hecho, y llegue a las manos de aquellos indígenas que han aprendido a leer en las aulas de las escuelas de la Sociedad Protectora, cómo sentirán sus fibras estremecerse de agradecimiento, y, pensando en que el porvenir de sus hijos está seguro, bendecirán a los que han acudido con su óbolo a asegurar la educación de sus descendientes!

R.

Temas Internacionales

El Mensaje del señor Alessandri

El señor Enrique Finot, ex-Encargado de Negocios de Bolivia en Lima, publicó en el diario "El Tiempo" de La Paz, con referencia a la política internacional preconizada en su primer mensaje al Congreso por el Presidente Alessandri, el artículo que reproducimos en seguida:

Profunda extrañeza y muy justificada alarma han despertado en Bolivia, durante los últimos días, las declaraciones que el Presidente de Chile, señor Alessandri, acaba de hacer en el Mensaje al Congreso de su patria, sobre los problemas internacionales del Continente.

La prensa de esta capital, sin distinción de bandera política, como cuadra tratándose de una gestión sinceramente patriótica, ha exteriorizado su protesta por el hecho de que el mandatario chileno hubiera prescindido de hablar de las justas aspiraciones y de los derechos inmanentes de Bolivia para obtener una salida al Océano, como si dentro de su criterio de gobernante y de estadista, ese trascendental asunto careciera de importancia o tuviera un interés secundario, cuando constituye por sí solo, y aún con prescindencia del sonado pleito sobre la soberanía definitiva de Tacna y Arica, la verdadera y magna **cuestión del Pacífico.**

Lo que la prensa no ha dicho y queremos decir nosotros, porque consideramos un deber de patriotismo abrir los ojos del pueblo sobre sus más sagrados intereses, es que la actitud del señor Alessandri, en estas circunstancias, no constituye un hecho aislado, simple fruto del concepto que el Presidente de Chile pudiera abrigar sobre los legítimos anhelos del país vecino y amigo, sino que es el resultado puro y neto de la política internacional de nuestra patria.

Aunque sin manifestarlo expresamente, el señor Alessandri ha querido establecer en su mensaje, que el criterio chileno sobre los derechos bolivianos en el Pacífico, **vuelve a ser** el mismo que primó en 1900, cuando el plenipotenciario Koning, muy al estilo prusiano, declaró que Chile no estaba dispuesto a reconocer en manera alguna esos derechos, agregando que se había apoderado del litoral boliviano por ley de la victoria.

Y decimos "vuelve a ser", porque se conoce generalmente el cambio radical que se operó en ese criterio, durante cierto período de tiempo anterior a la revolución boliviana de 1920.

Es conveniente recordar que si el Gobierno chileno, en diversas ocasiones, como en 1895, llegó a mostrarse inclinado a facilitar la reintegración marítima de Bolivia, por el interés que ello representa para sus fines de política económica, jamás había consentido en inclinarse ante el derecho boliviano, reconociéndolo y prestándose a cooperarlo, como ocurrió a fines de 1919 y a principios de 1920, cuando en mérito de las gestiones y como consecuencia de la propaganda del Gobierno liberal, vino a La Paz el señor Bello Codesido, de grato recuerdo, y suscribió el acta, protocolizada el 10 de Enero de 1920, después de las explícitas declaraciones en las que recalcó esmeradamente "el deseo de su país y su bien entendida conveniencia de facilitar a Bolivia una salida **al mar**".

Si Chile se manifestó, en un momento dado, partidario de un acuerdo con Bolivia, dentro del cual se contemplaba la satisfacción de nuestras aspiraciones portuarias — como se ha dado en llamarlas — quiere decir que, en la actualidad, y por obra de factores bastante conocidos, para que valga la pena de detenerse a enumerarlos, ese acuerdo ha dejado de preocuparle.

Para que los estadistas del país vecino hubieran llegado a pensar de esta manera, es necesario reconocer con hidalguía que hemos hecho de nuestra parte cuanto ha sido posible, para merecer el desvío de la Moneda.

Es el resultado lógico del reivindicacionismo de oropel, agitado como arma política antes del motín del 12 de Julio de 1920, y el resultado de la misma revolución y del desgobierno que trajo consigo, exteriorizado desde el primer momento por las famosas declaraciones de carácter internacional que el señor Escalier hizo en Buenos Aires, tan airosamente secundadas luego por el señor Sainz, flamante plenipotenciario en el Perú.

Verdad que para los que todavía creen en las realidades del reivindicacionismo verbalista y en la eficacia de las incoherentes gestiones de nuestra delegación en Ginebra, debe tener poca o ninguna importancia el olvido en que parece haber echado el Presidente de Chile los derechos bolivianos; y si bien es cierto que la cuestión del Pacífico vuelve a ser netamente perú-chilena, en vez de cuestión también boliviana, como llegó a serlo ante el criterio americano, a consecuencia del movimiento político que el Gobierno liberal consiguió imprimirle en los dos últimos años, también se impone declarar que, si el reconocimiento de la justicia y el derecho, mediante sanciones efectivas, ha de venir de lejos, para nada debe preocupar a los dirigentes de nuestros negocios exteriores que el Gobierno de Chile no quiera ya contemplar la aspiración boliviana con el criterio americanista y amplio con que la juzgara hasta hace poco.

No nos quejemos, pues, del desvío chileno, que es obra exclusiva de nuestra "soi-disant" política internacional. La demanda de revisión planteada en Ginebra no puede ser—seamos justos—**un antecedentes capaz de conservarnos las simpatías de Chile, si hemos contestado con ella, y sin decir ¡agua va!** (lo cortés no quita lo valiente)a las proposiciones de que fué amable portador, el señor Bello Codesido...

Hablando con sinceridad y con franqueza, quienes conocemos a fondo los antecedentes de la gestión chilena de 1919-20, que culminó con las viarazas telegráficas del canciller Porras y con las pobladas de La Paz y Lima, tenemos que reconocer que el Gobierno de Santiago se manifestó amistosamente dispuesto a entrar en acuerdos con el de Bolivia.

Y no se nos quiera venir ahora con la eterna historia de que "Chile trató de entretenernos y de engañarnos una vez más" como decimos haciendo gala de una excesiva suspicacia indígena, porque con antecedentes como los que posee la Cancillería, con opiniones francas y desembozadas como las de don Agustín Ross, don Gonzalo Bulnes, don Beltrán Mathieu, don José Miguel Echenique, General Boonen Rivera y otros, ya no caben engaños ni comedias. En Chile se quería, se deseaba firmemente arreglar con Bolivia la cuestión de "las cautivas", y esa idea se hallaba arraigada hasta en el espíritu del pueblo. Hemos podido constatarlo personalmente.

No somos de los que creen que Chile buscaba un avenimiento por su amor hacia Bolivia. Bien sabemos que, tanto en las orillas del Mapocho, como en las del Rimac, se nos detesta "cordialmente". Los asuntos internacionales no son asuntos de amor, sino de intereses. Chile trataba de entenderse con Bolivia, "porque le convenía hacerlo", porque con ello habría obtenido franquicias comerciales, abriendo a sus industrias la puerta de su mercado natural; porque de ese modo perjudicaba al Perú y solucionaba a sus espaldas, o lo que es lo mismo, a despecho suyo, el pleito de Tacna y Arica; y, sobre todo, porque abrigaba un temor, que no conseguía ocultar sino a medias, acerca de los alcances y proyecciones de la primera asamblea de las Sociedad de las Naciones, que por entonces constituía una incógnita, llena de esperanzas para los unos y de secretos sobresaltos para los otros.

Pero ha pasado ya esa primera asamblea. **Para Chile ha desaparecido casi totalmente el prestigio del mito sagrado,** y por eso menosprecia ahora a quien pudo prestarle ayuda en situaciones difíciles, que no llegaron a presentarse. Simplemente, Chile no cree en la Sociedad de las Naciones.

Y si nuestros dirigentes siguen creyendo en ella, no está lejano el día en que se verá claramente quiénes están en lo cierto.

Pero nuestra humilde opinión se ha tornado pesimista: Bolivia perdió en 1920 la gran oportunidad, la que no volverá a presentarse en muchos años, para solucionar pacífica y decorosamente su problema de reintegración marítima; así como perdieron a su vez, Chile y el Perú, por el "chauvinismo" exagerado de éste y por los manejos de sus políticos inescrupulosos en las luchas internas, la mejor coyuntura para afianzar definitivamente la paz suramericana, en medio del beneplácito del mundo.

Lo que ahora venga no servirá sino para ahondar diferencias y para acumular dificultades.

Entretanto, la pobre patria, sin un esfuerzo sobrehumano de sus hijos, seguirá arrastrando penosamente, quién sabe por cuánto tiempo, la pesada cadena con que están embargados su desarrollo y su progreso, por la clausura inicua en que la mantienen sus vecinos.

Cuando en breve plazo llegue a comprobarse la ineficacia de las panaceas universales recetadas por Mr. Wilson, panaceas que siempre inspiraron desconfianzas a los hombres de buen sentido, se verá quiénes en Bolivia tuvieron razón, quiénes fueron más patriotas, y habrá sonado la hora de las responsabilidades. Hasta ese momento, huelgan los comentarios.

ENRIQUE FINOT.

La Paz, Junio de 1921.

UN PRINCIPE APASIONADO

Las sensacionales revelaciones de la Condesa de Martimprey. — La vida en la sociedad de la estación veraniega de Cannes. — Un príncipe ruso que se mata por amor.— "El flirteo es el arte de quitar importancia al amor". — El miedo a las pasiones

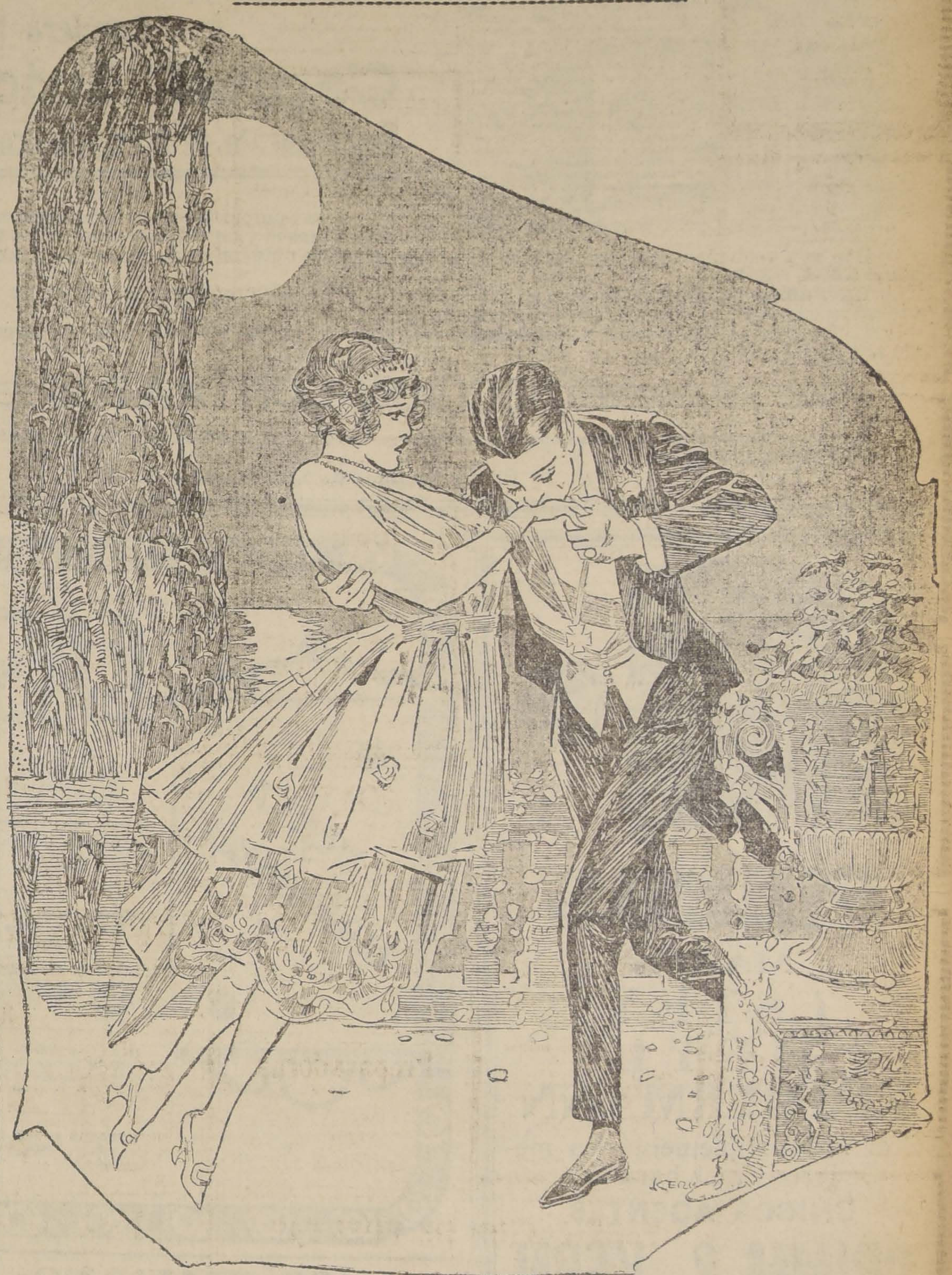

En anteriores ocasiones hemos publicado episodios de los que la condesa Floria de Martimprey relata en sus memorias. Se trata de relatos llenos de intriga y de sorpresas, donde las más encumbradas figuras de las cortes y de la nobleza, en general, desfilan con sus vicios y debilidades.

Les da especialmente carácter de sensacionalidad el hecho de que su autora sea una mujer que ha estado verdaderamente relacionada con la aristocracia europea, en íntimo contacto con ella y que por lo tanto ha tenido oportunidad para sorprender y anotar las aventuras que expone en sus escritos. La crónica que la condesa hace tiene, pues, sobre todo, el mérito de la autenticidad de los hechos.

Ella misma como epígrafe de sus escritos ha colocado una explicación que define la participación que le ha cabido entre los hechos que cuenta.

"He vivido, dice, entre los reyes y príncipes de casi toda la Europa. He tenido entrevistas muy cordiales con el príncipe de Gales, que fué más tarde Eduardo VII. He presenciado las inverosímiles extravagancias de los grandes duques rusos, muchas de las cuales provocaron su expulsión de Francia. He asistido a la fiesta más célebre que se haya dado jamás, la que ofreció el príncipe Boris. He estado en el harem mismo del Sultán de Marruecos. He sido recibida por el soberbio Maharajah de Kapurtala, quien me dió uno de sus rubíes más valiosos. He estado en el harem del terrible Sultán Abdul Hamid, posesionándome de sus secretos. Finalmente he visto arrojarse a un duque, grande de España, por la ventana de mi palacio en el gran canal de Venecia y amenazarme con suicidarse si no le amaba."

Esta participación de la condesa de Martimprey en la vida de la nobleza europea se explica fácilmente por el hecho de que ha sido casada dos veces con personajes de la nobleza de Francia. Su primer esposo fué Embajador en diversas ocasiones y en los principales países de Europa y su segundo marido fué un noble de las más rancias familias de Francia.

La condesa de Martimprey relata en una de sus últimas crónicas una curiosa aventura que le ocurriera en Cannes, el refugio de los millonarios y aristócratas neurasténicos de todo el mundo, la deliciosa villa que vive en un perenne festival .

El príncipe Constantino Radziwill, que se casó con Louise Blanc, hermana del fundador de la ruleta de Monte Carlo, fué durante mucho tiempo una de las figuras más interesantes de la colonia cosmopolita de Cannes, y su palacio constituía uno de los centros más atractivos de esa ciudad. Su casa estaba constantemente en fiesta. En la última temporada el príncipe Constantino llamó de Rusia a su hijo el príncipe Dmitri Radziwill, que vivía acompañado de su madre adoptiva en una región remota, explotando unos ricos minerales de oro.

El príncipe Dmitri era un joven de unos veinte años, sin experiencia mundana, pues había vivido siempre alejado de los grandes círculos cortesanos y fué entregado por su padre al cuidado de la condesa de Martimprey. La condesa dice que el joven príncipe ruso tenía el tipo fascinador de la Rusia bárbara: el pelo negro, la mirada fulgurante y en los ademanes una vehemencia y una impulsividad extremadamente violentas.

"Naturalmente, dice la condesa de Martimprey, esta figura de hombre me interesó profundamente."

En seguida la condesa relata la aventura que le ocurriera con este príncipe salvaje y bárbaro que traía toda la vehemencia del alma rusa.

"En la alegre y viciosa sociedad de Cannes, dice, le fué muy fácil al príncipe cometer una serie de inconveniencias, ya que ignoraba completamente los usos y hábitos de la sociedad. Le faltaba precisamente el tacto de detenerse en el instante necesario, ya sea en sus palabras o en sus actos. Sin embargo, huía temerosamente del flirteo, porque creía que en él podía perder su tranquilidad y hasta su corazón. Este fué el error del príncipe Dmitri. El flirteo se ha inventado por las sociedades viejas y cansadas precisamente para no compremeter el corazón. Donde hay flirteo no hay pasiones. El flirt es el arte de quitar seriedad e importancia a lo que en otro caso pudiera tenerla decisiva.

"Una noche, después de una regocijada comida en casa del Gran Duque Miguel, salí a dar un corto paseo con el príncipe por los admirables jardines de esa villa, sombreados por las grandes palmas y enredaderas de yedra. El príncipe comenzó por referirme historias admirables de su vida en la región remota, tras el Dôn, de las costumbres campesinas, de su música y de sus danzas, de los dramas y tragedias y de los amores en aquellas tierras semi-bárbaras."

"¡Ah! ésta es la vida que deseo conocer, le dije en un momento de exaltación inesperada. En el mismo momento el príncipe tomó mis manos y las cubrió de ardientes besos.

"Reina mía, me dijo, sígame esta misma noche y será usted el amo de aquellas tierras". Yo protesté: "Pero, príncipe, yo tengo un excelente marido, que está en el servicio diplomático y que no me dejará huir con usted."

—"Entonces, replicó el príncipe, más apasionado aún, nos iremos al corazón del Asia, entre los salvajes tártaros. Entre esas tribus hay hombres que me deben una fidelidad eterna. Usted será allí la Emperatriz. Ningún marido, ningún poder humano podrá arrancarla de allí." El príncipe me había rodeado con sus brazos y la situación se estaba poniendo seria. Afortunadamente en este mismo momento un gran duque y una condesa pasaron por allí cerca y me dieron oportunidad para escapar de aquella situación embarazosa."

"Volví a encontrar al príncipe varias veces y siempre lo encontré poseído de la misma locura. No cabe duda que era un temperamento mórbido y extremadamente apasionado. Yo temía que me ocurriera algo trágico con él. Pero repentinamente desapareció de Cannes y al mes después reapareció para despedirse.

"Va usted a lamentar su crueldad toda su vida", me dijo. Esa noche tuve el presentimiento de que algo grave y dramático iba a ocurrir. Me fuí a mi lecho; pero no pude dormir. Durante el sueño ví una figura humana tendida en una estepa nevada. Al día siguiente supe que el príncipe Dmitri se había suicidado.

"Sus amigos se hicieron cargo de su cuerpo y lo sepultaron secretamente. La tragedia fué cuidadosamente disimulada, presentándola como una muerte natural."

¡Valores Empeñados!
Compro constantemente o rescato por cuenta de su dueño, cobrándole módica comisión de venta, todo boleto de empeño de importancia, de: alhajas con brillantes o perlas, joyas de oro, pianos, máquinas escribir, objetos de arte, plaquées, armas de fuego, alfombras y muebles, siendo buena clase. a
323 San Francisco 323

Homus hominis lupus

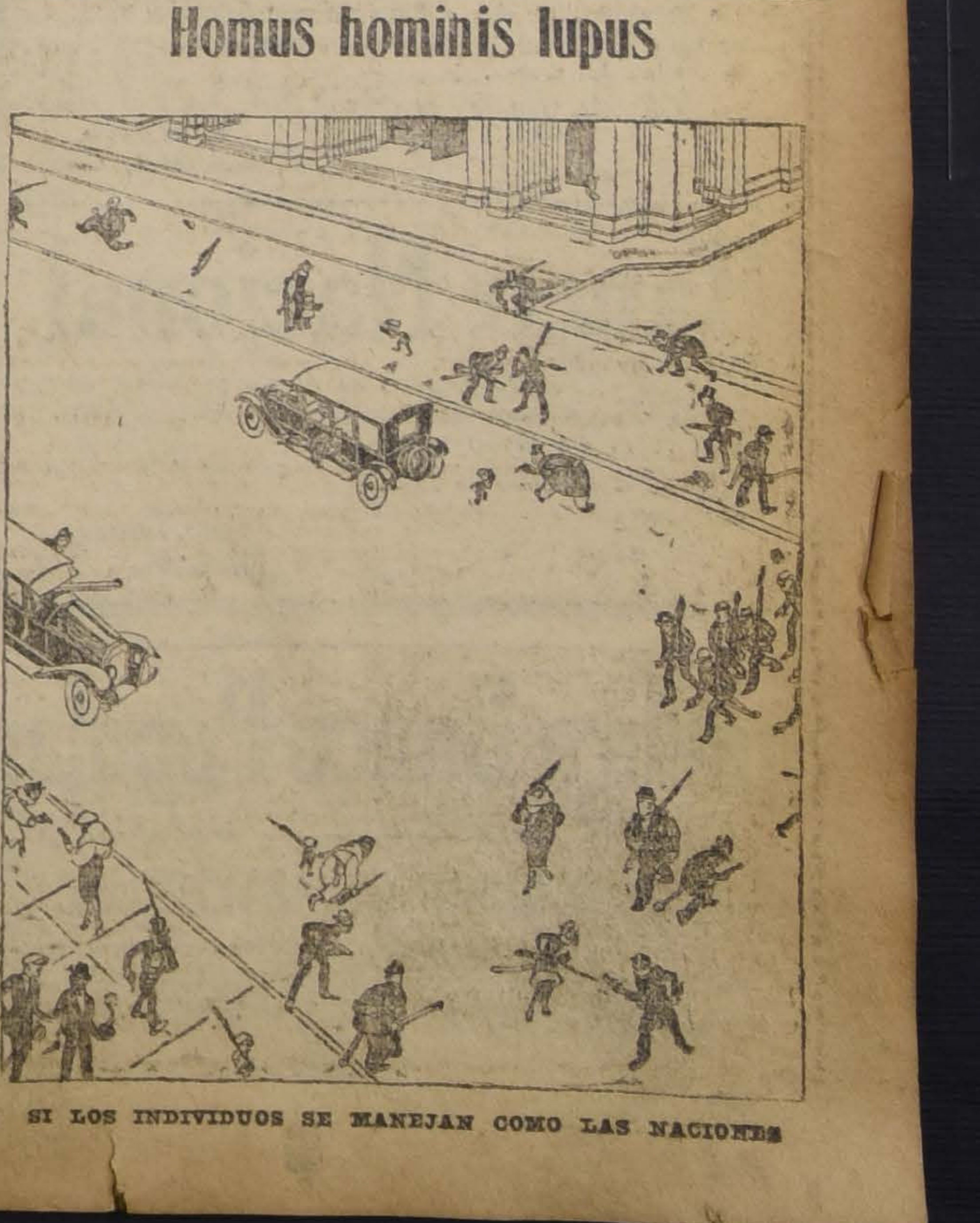

SI LOS INDIVIDUOS SE MANEJAN COMO LAS NACIONES

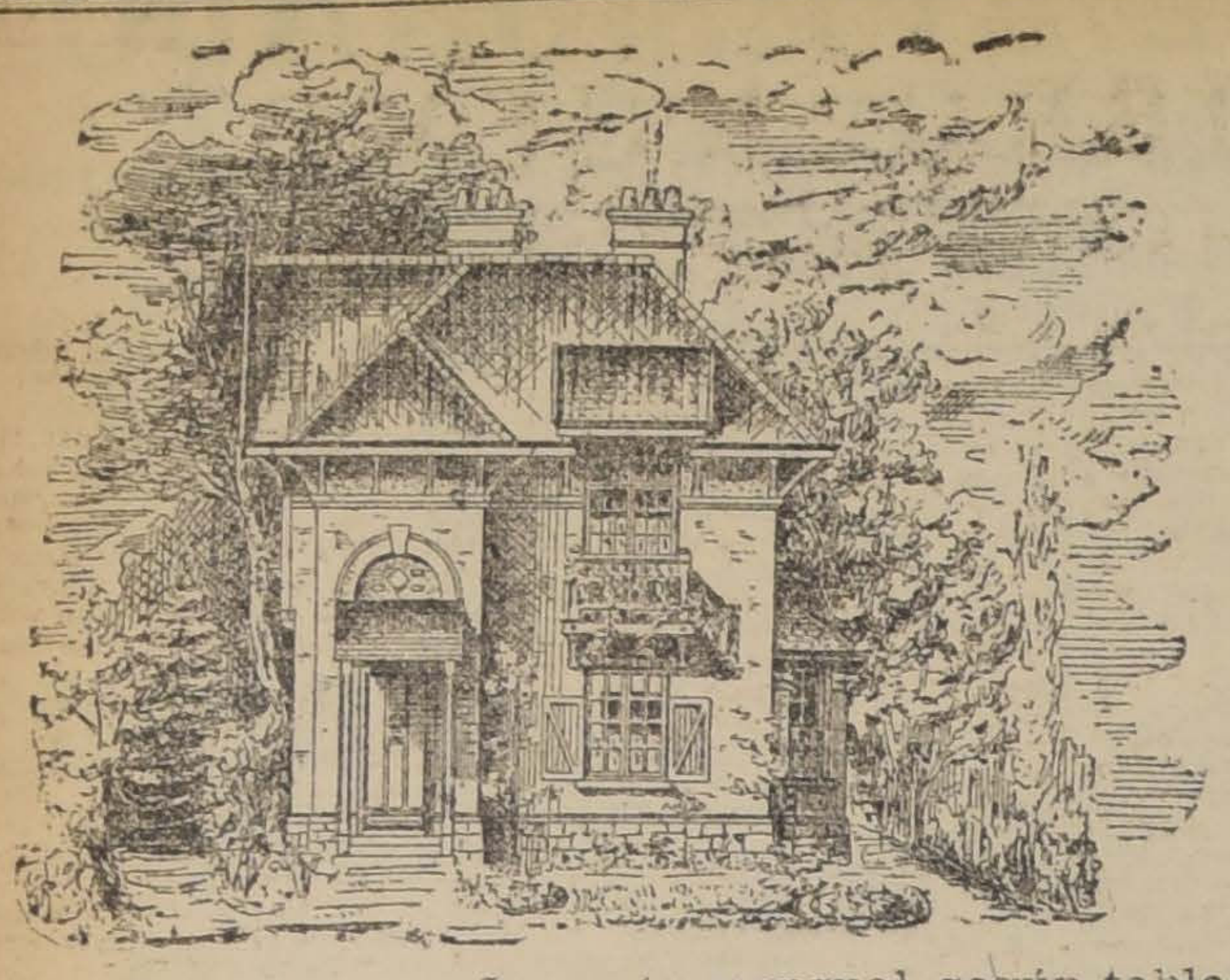

"La Metropolitana

Compañía Internacional de Previsión Económica y Seguros Generales

Bandera 127 - Casilla 3609 - Santiago

Capital Inicial: $ 3.000,000.

Departamento de Previsión Económica - Sección Edificación y Propie

Esta Compañía ofrece al público sus pólizas de Edificación a diferentes plazos y de valor de **UNO** hasta **CINCUENTA** mil pesos.

Con una pequeña cuota mensual, según tablas, se puede obtener en un plazo relativamente corto un bonito **CHALET** como **CASA PROPIA.**

Las **Pólizas de Edificación** de "LA METROPOLITANA" sólo son amortizables en los plazos que se emitan o con dividendos extraordinarios después de su período inicial.

La Sección de **Edificación** y **Propiedades** está atendida por un personal técnico competente, que da completa garantía al público.

SECCION CONTRATOS

Nuestros **Contratos de Previsión Económica** se emiten con la **PROTECCION DE ACCIDENTES** y facilitar la adquisición de **Pólizas de Edificación.**

Plazos limitados de 5, 10, 15, 20 y 25 años

PIANOS

MARCA
ESTEY
HEYL
ZIMMERMANN

Son indiscutiblemente los mejores y más baratos

UNICOS AGENTES

GRIMM & KERN

Almacen de Música y Pianos

Ahumada 99 - Esquina Moneda

CASA FRANCESA

VENTA EXTRAORDINARIA

COMBINACIONES en espumilla, tela y velo de seda, modelos muy elegantes, $ 49, $ 39 y. . . $	29
BLUSAS de seda, colores de alta novedad, modelos de moda, $ 59, $ 39, $ 29 y . . . . $	19
BLUSAS en viyella de rica clase, hechura de moda . . . . . . $	11.90
BATAS en rico moletón de los Pirineos y en seda acolchada, adornadas con bordados finos o pintados . . . . $	59
BATAS en franela de algodón y ratina, buena clase, gran variedad de hechuras y colores, $ 29 y . . . . $	19
ENAGUAS en reps imitación seda y satín, buena clase, colores de todo gusto . . . . $	9.90
DELANTALES en percal o en género de fantasía, gran variedad de modelos, $ 6.90 y . . . . $	2.90
PALETOES y abrigos para niñitos hasta 4 años, en moletón de lana gabardina, karakul y terciopelo, $ 29, $ 19.50 y . . . . $	12.50
PALETOES en lana tejida, modelos de alta novedad, colores elegantes para niñitas. . . . . $	29
CAPITAS para guaguas en moletón o ratina buena clase, con sesgos o festones . . . . . . $	9.90
VESTIDITOS para niñitos hasta 4 años, en viyella y franela de algodón, modelos elegantes, $ 6.90 y . . . . $	3.90
CAPAS, boleros, Liseuses, paletocitos, a precios extraordinarios.	

Sociedades Anónimas

Banco Nacional

En conformidad con lo dispuesto en los artículos 47 y 33 de los Estatutos, se cita a Junta General Ordinaria de Accionistas para el Viernes 15 del corriente mes, a las 4 1|2 P. M., en la Oficina del Banco.

Santiago, 5 de Julio de 1921.

V. BLANCO
Presidente.

Banco Nacional

Para los efectos del artículo 48 de los Estatutos, el Registro de Transferencia de Acciones estará cerrado desde el 5 hasta el 15 del actual inclusive.

Santiago, 5 de Julio de 1921.

ABEL GOMEZ,
Director-Gerente

J-15

Quiebra Banco Popular

Por decreto del señor Juez Letrado del Segundo Juzgado en lo Civil, don Ramón Fernández Bañados, se ha declarado en quiebra al Banco Popular.

Se nombró Síndico provisorio a don Horacio Fabres. Se fijó "La Nación" para las publicaciones. Se fijó el 30 de Agosto próximo, a las 11 A. M., para la primera Junta.

Santiago, 17 de Junio de 1921.

O. DARRIGRANDI, Secretario.

Jul.-13

BANCO ITALIANO

Para los efectos del artículo 48 de los Estatutos, el Registro de Transferencia de Acciones quedará cerrado désde el 13 hasta el 23 del corriente mes, ambos inclusive.

Valparaíso, 9 de Julio de 1921.

CARLOS CASTILLO V.,
Gerente.

BANCO ITALIANO

De conformidad con lo dispuesto en los artículos 43 y 44 de los Estatutos, se cita a los señores Accionistas a Junta General Ordinaria para el Sábado 23 del actual, a las 3 P. M. La reunión tendrá lugar en el local de la oficina, calle Cochrane N.o 919.

Valparaíso, 9 de Julio de 1921.

ANGEL MINETTI,
Presidente.

Banco Español de Chile

Se cita a los señores Accionistas a Junta General Ordinaria para el JUEVES 21 DEL PRESENTE, a las 2 1|2 de la tarde, en la oficina del Bánco, calle Prat esquina de Urriola, con el objéto de someter a su aprobacion la Memoria y Balance, correspondientes al 1.er semestre de 1921.

Valparaíso, 10 de Julio de 1921.

FERNANDO RIOJA,
Presidente.

Banco Español de Chile

De conformidad con lo dispuesto en el artículo 27 del Réglamento del Banco, queda cerrado el registro de transferencias de acciones, DESDE EL 11 HASTA EL 21 DEL CORRIENTE.

Santiago, 10 de Julio de 1921.

JOSE URETA E.,
Gerente.

"La Providencia"

SOCIEDAD ANONIMA, COOPERATIVA DE SEGUROS, AHORROS Y EDIFICACION

A pedido de varios señores accionistas y con motivo de haber nuevas agregaciones en estudio al proyecto de Reforma de los Estatutos, el Directorio ha acordado suspender la Junta General Extraordinaria de Accionistas que debía verificarse el 29 del presente, hasta nuevo acuerdo.

Santiago, 8 de Julio de 1921.

ELEAZAR LEZAETA ACHARAN,
Presidente.

Unión Chilena

COMPAÑIA DE SEGUROS FUNDADA EL AÑO 1858

De orden del Directorio de la Compañía, se cita a los señores Accionistas a Junta General Ordinaria en la oficina principal de la Sociedad, calle Moneda N.o 1140, para el día Viernes 15 del presente, a las 3 1|2 de la tarde.

Santiago, Julio 7 de 1921.

Joaquín L. Errázuriz,
Secretario.

15-J

"La Santiago"

Cítase a los señores accionistas, a Junta General Ordinaria, que se llevará a efecto, el Martes 12 del presente, a las 16 horas, en el local de la Compañía.

Santiago, 1.o de Julio de 1921.

BENJAMIN F. BERNSTEIN,
Vice-Presidente.

J-12

"LA MAPOCHO"

COMPAÑIA NACIONAL DE SEGUROS

Agustinas N.o 1136

Cítase a los señores accionistas, a Junta General Ordinaria, que se llevará a efecto el Martes 12 del presente, a las 16 1|4 hs., en el local de la Compañía.

Santiago, 1.o de Julio de 1921.

MANUEL BUNSTER,
Presidente.

J-12

SOCIEDAD "El Tattersall"

Se cita a Junta General de Accionistas para el Martes 19 del presente, a las 4 1|2 P. M., en el local de la Sociedad, Huérfanos 1287, para someter a su aprobación la Memoria y Balance General del semestre terminado el 30 de Junio próximo pasado.

Santiago, 7 de Julio de 1921.

Ricardo Ossa Covarrubias
Presidente.

El Registro de Accionistas de la Sociedad permanecerá cerrado, en conformidad a los Estatutos, hasta el 19 del presente.

Santiago, 7 de Julio de 1921.

DANIEL RISOPATRON M.,

COMPANIA PETROLIFERA CHILENO-ARGENTINA DEL NEUQUEN

Se cita a los Accionistas a Junta General Extraordinaria para el Sábado 16 del presente, a las 3 ½ P. M., en los salones de 'El Mercurio", para tratar de la reforma de algunos artículos da la Escritura Social; para establecer la forma y condiciones en que se pagará a los antiguos Accionistas de las comunidades, el saldo de precio a que se refieren los artículos 78 y 79, en el caso de venta anticipada, y para elegir dos directores.

El Registro de Transferencias estará cerrado desde el 11 al 19 del presente.

EL PRESIDENTE DE LA ASAMBLEA.

J-16

VENDO

dos acciones Sindicato Transandino de Petróleos y Minas.

SAN ANTONIO 53

Gerente.

J-10

13-J

Banco d

En virtud de
en el artículo 4
tutos, se cita a
Accionistas a J
Ordinaria para
20 del presente,

Santiago, 9 de

AUGUSTO VIL
Pres

Banco d

Para los efect
lo 52 de los Es
gistro de Trans
Acciones perma
do desde el 11
inclusive del pre

Santiago, 9 de

PEDRO
Direc

Comun Pasaje

De acuerdo co
por escritura pú
de 1919, cítase a
muneros del Pasa
nión general para
rriente mes, a la
en la oficina N.o
saje.

Santiago, Julio

LA JUNTA ADM

¡VENDO CASAS

$ 12,500 calle Va
estucada, pagadero
al contado, resto
$ 23,000 calle Ar
zas, dos patios,
$ 30,000 calle S
dra de fondo, cas
ra 8 mil al conta
plazo.
Tratar: PRAT 1

LA NACION

ntiago, 10 de Julio de 1921

IENTACIONES DE LA DEMOCRACIA

LA CUESTION SOCIAL

a oportunidad que como mé-
principal atribuímos al dis-
so pronunciado últimamen-
en la Alta Cámara por
senador señor Bañados,
dedicarle el comentario elo-
so que merecía, ha sido con-
nada por la trascendencia que
franca y levantada declara-
n de principios ha tenido en
opinión pública y en el seno
mo del Partido Demócrata.
Ia sido como la voz de lla-
da a una vasta asamblea de
niones para emprender al fin
orden, claridad y elevación
espíritu, un debate en que era
hora de que se definieran
iciones y se expusieran en
na luz y al desnudo, todos
s problemas de tan complejo
ácter y tan variada naturale-
que en conjunto constituyen
para cada país la cuestión
pitante, la cuestión social.
odas las colectividades poli-
s sienten hoy la imprescindi-
necesidad de reformar los
os moldes de sus programas,
uscar nuevas orientaciones
respondan al sentimiento de
ovación que agita y perturba
s pueblos en todos los órde-
de la actividad humana. El
ate que acaba de terminar en
eno de aquel Partido, es una
a manifestación de esa im-
iosa exigencia.
inguna colectividad nacional,
lquiera que sea su índole, po-
desinteresarse de esta am-
discusión, en que es de inte-
de todos que se establezca
un modo categórico el sentir
la mayoría del país con res-
to a las orientaciones que de-
án seguirse para resolver
stros problemas sociales.
l subrayar deliberadamente
concepto, anticipamos, des-
luego, nuestro juicio acerca
lo que debe estimarse como
aspecto fundamental de la
stión: su chilenidad, es de-
el carácter peculiar de estos
blemas que tienen su raiz en
ómenos eminentemente na-
iales, que afectan directa y
lusivamente a nuestra colec
dad y que debemos resolver
nosotros mismos y con nues-
propios medios. Si tende-
la vista al panorama de las
stiones sociales del exterior,
emos a cada pueblo entrega-
a la tarea primordial de re-
verlas desde su propio pun-
de vista y conforme a las ca-
terísticas que la situación
ece en cada uno de ellos.
os principios universales que
onocen iguales y libres a to-
los hombres y establecen co-
natural e inalienable en
s el derecho al bienestar, en
te alguna del mundo son dis-
idos ya; pero lo que en otros
ses de más añeja tradición de
potismo ha sido materia de
has seculares que han abierto
smos de odios y prejuicios
re las clases de la sociedad,
re nosotros fué el paso ini-
de nuestra vida indepen-
nte. Esta diferencia esencial
nos favorece, simplifica,
de nuestro punto de vista, el
blema social, despojándolo
los factores ideológicos que
muchas partes — Alemania,
gica, España—dividen a la
nión, y reduciéndolo a sus
ectos material y económico.
as grandes aspiraciones de la
nocracia chilena, que en el
en de las ideas no vieron em-
azado su camino por la hue-
de siglos de servidumbre, han
ibido ya satisfacción en so-
da medida para que puedan
mularse dudas acerca de la
ibilidad de que ellas lleguen
u realización tranquila y to-
sin que para ello sean nece-
ios los trastornos y las esté-
s convulsiones de la violencia.
s moldes democráticos que
jaron los fundadores de la
pública, han probado su efi-
ia en más de un siglo de vida
ependiente.
llos querían igualdad de po-
ilidades, igualdad en el pun-
de partida,—que el de llega-
siempre estará sujeto a las
diciones morales e intelectua-
de cada cual,— igualdad de
echos, igualdad ante la ley
a todos los ciudadanos: todas
fuerzas nacionales están con-
riendo hoy proporcionalmen-
a su poder efectivo, a la di-
ción de los negocios públicos,
diante esa manifestación de
bada democracia que se lla-
el régimen representativo
lamentario. Las clases popu-
es, empeñadas laudablemente
una vasta labor de mejora-
nto económico y social, tie-
en este hecho una lección
ntadora que les señala el ver-
ero camino hacia la consuma-
n de sus ideales, y que no
e salir del campo de acción
pio de los partidos políticos.
o que principalmente impor-
ahora establecer, es la orien-
ión que debe guiar a la re-
sentación, progresivamente
derosa, de los elementos de-
cráticos y laboristas en las en
ades directivas del Estado.
han diseñado ya en el seno
las colectividades populares,
dencias utópicas, corrosivas y
noledoras, que es de la propia conveniencia de la democracia neutralizar mediante una acción reflexiva y siempre amoldada a la realidad de la situación presente, a la situación nuestra. Las exageraciones del extremismo—lo ha demostrado la experiencia—nunca conducen a soluciones prácticas y duraderas, perturban el criterio de los elementos de intelectualidad aún no preparada para apreciar la cuestión en sus verdaderas proporciones y son ocasionadas a provocar reacciones violentas, cuyo resultado es al final, un mayor alejamiento de la situación de armonía y serenidad de juicio que hace fructíferos los debates.

Ponemos nuestras esperanzas en que las resoluciones que el Directorio General del Partido Demócrata adopte el día de hoy, concluirán en un acuerdo orientado a impulsar las fuerzas de esa joven colectividad, a la acción constructiva y vivificadora que necesita el país en esta hora de abatimiento económico y de incertidumbre social.

* * *

En el momento en que las aflicciones financieras fiscales y privadas llaman imperiosamente a todos los ciudadanos a la actividad productora, los representantes de la democracia prestarían al ideal laborista el más decisivo de los servicios, contribuyendo por todos los medios a su alcance a la resurrección económica del país. Este deberá ser necesariamente el primer paso hacia las reformas sociales inscritas en su programa. La paz social de los Estados Unidos descansa sobre la firme base de su riqueza incomparable. El progreso de sus instituciones de previsión social, el bienestar de sus clases trabajadoras, son fruto de la prosperidad económica y de la práctica sincera y ordenada de la democracia. Cualquiera reforma que se obtuviese por medios compulsivos, que se tradujeran en perturbaciones debilitadoras de nuestros recursos económicos, sería de alcance precario y de efectos limitados.

Razón ha asistido, sin duda, al leader laborista y diputado, señor Pradenas, al trazar el cuadro sombrío de la situación de muchas colectividades populares en nuestro país. "La Nación", que ha consagrado todo su interés y todas sus simpatías al estudio de nuestros problemas de trabajo, y que en esta labor ha debido recoger hasta en los más apartados campamentos de la industria nacional, impresiones directas sobre la vida y las necesidades materiales y morales de las clases pobres, podría corroborar con observaciones propias los rasgos dolorosos que el diputado de Lautaro ha puesto de relieve en sus recientes discursos ante el Directorio Demócrata, epilogados por una admirable y fervorosa profesión de fe patriótica. Y bien, esas verdades candentes son las que invocamos para fortalecer toda admonición que los dirigentes de las clases obreras lancen a los suyos, para estimularlos a la actividad productora en que vemos el único medio de alcanzar y afianzar inconmoviblemente las reivindicaciones justas del proletariado.

Mientras las industrias nacionales hagan vida lánguida e inquieta, su penuria y sus perturbaciones continuarán reflejándose en el hogar de cada obrero. El mayor, el más elemental de los deberes de las clases trabajadoras consiste, en estos momentos, en favorecer toda acción de Gobierno que tienda al fomento y protección industrial, al habilitamiento de nuevas fuentes de producción, al aumento, en suma, de la riqueza pública y privada, porque sólo en los países prósperos y bien gobernados es posible implantar con frutos las reformas democráticas.

La base primaria de estas reformas es la educación del pueblo; prepararlo para la vida económica y para la acción política, acostumbrarlo a estudiar y a pensar, a conocer, apreciar y respetar esos múltiples intereses sociales que constituyen el interés general y el bien común. Hoy mismo estamos presenciando la imposibilidad de implantar la ley de instrucción primaria obligatoria, como consecuencia del empobrecimiento del país y de sus imprevisores Gobiernos.

Antes de perseguir fórmulas empíricas de violentas transformaciones que tienen ancho y cómodo acceso en nuestras vías constitucionales, antes de dejarse llevar por el frágil atractivo de extremas doctrinas libertarias, antes de buscar soluciones en la ciega imitación de otros pueblos con mentalidades, circunstancias y medio social diversos a los nuestros, es menester fijar los principios de la verdadera democracia y servir lealmente, vigorosamente, los propósitos que tiendan al resurgimiento económico, sin cuya realización previa toda esperanza efectiva de reforma social sería ilusoria.

* * *

Y no hay a estos respectos un modelo más acabado, un ejemplo más alto que las fórmulas que condensan los principios de la democracia americana. Los Estados Unidos han llegado a ser en el mundo la nación más próspera, más fuerte y de mejor y más efectiva vida democrática entre todos los países del orbe, y cualquiera que sea el concepto que cada cual pueda tener sobre la Rusia, lejana y desconocida, no habrá una persona razonable que compare la situación del proletariado y la vida nacional de ese país, con la vigorosa vida económica y obrera de la Gran República Americana.

Establece textualmente la Carta Fundamental de unos de sus Estados, este principio que sirve de base a la de todos ellos:

"Todos los hombres son por
" su naturaleza, libres e inde-
" pendientes y tienen ciertos de-
" rechos inalienables, entre los
" cuales están, en primer térmi-
" no, el de enaltecer y defender
" su vida y su libertad, adquirir,
" poseer y defender la propiedad,
" y buscar y obtener el bienes-
" tar y la seguridad de las per-
" sonas y de los bienes".

Estas son, dicen sus comentadores más autorizados, las bases fundamentales de toda democracia digna de tal nombre. Son los derechos naturales e inalienables en la personalidad humana. Y todo lo que los ataque, es una amenaza común, una subversión contra los cimientos de la vida en sociedad y contra la existencia misma de la democracia.

Es una doctrina americana y es doctrina universal y democrática, la de que la propiedad es un elemento esencial de la libertad. Los frutos del trabajo del hombre, ya sea manual o intelectual, son suyos. El es dueño de conservarlos o de disponer de ellos sin más limitaciones que la igualdad de derechos de cualquier otro hombre en el mismo caso.

Estas son las normas de todo buen Gobierno y la base inalterable de cualquier sistema ético que reconozca la personalidad humana como su piedra angular.

Esperamos con tranquila confianza que el gran debate social que acaba de terminar en el seno del Directorio Demócrata, conducirá a la opinión a estas conclusiones claras y precisas. Los hombres que en él han intervenido han revelado tener conciencia de su responsabilidad. Han hablado invocando la Patria, tienen la planta firmemente asentada sobre la realidad, y no se dejarán llevar ni por la inconsciente imitación de teorías extranjeras, ni menos por los oscuros profesionales del disturbio.

La libertad del pensamiento como bandera y el trabajo dentro del orden como medio, son y serán las grandes fuerzas y la verdadera orientación de la democracia moderna.

UN NUEVO ESFUERZO POR LA PAZ UNIVERSAL

El Presidente Harding, acaba de dirigir un mensaje a los grandes diarios de la Europa, para pedirles que incorporen las inmensas fuerzas de opinión que representan, en la cruzada por el desarme definitivo de los pueblos, aspiración suprema de los espíritus serenos que trabajan bajo todos los cielos por el progreso de la humanidad.

Y casi inmediatamente ha puesto en acción el vasto mecanismo de los servicios diplomáticos, para realizar ante los gobiernos de las grandes potencias, una acción paralelamente orientada hacia el alto ideal de la paz del mundo.

Esta iniciativa es tanto más admirable y digna de aplauso, cuanto que ella emana de la dirección del más poderoso imperio que se haya levantado jamás sobre la faz de la tierra y de un mandatario llegado al poder, precisamente, como portavoz del Partido Republicano, que ha sido llamado en todo momento el sostenedor de los ideales del imperialismo y del predominio norteamericano..

El Presidente Harding, desde la alta cima en que domina con la vista la escuadra más formidable del mundo y los campamentos del ejército que decidió de las más terribles de las contiendas de la historia, no se dirige ya solamente a los jefes de los Estados, ni se atiene de un modo exclusivo al viejo y gastado canal de las negociaciones diplomáticas, para hacer triunfar el programa del desarme universal. Posiblemente no confía ya mucho en la eficacia de estos resortes y prefiere lidiar a a la gran luz de los debates de la opinión bajo la escolta de la mayor talvéz de las fuerzas espirituales que haya creado la cultura humana: la prensa.

Solicita así esta cooperación para afianzar de una vez por todas, el ideal de Franklin y el ensueño generoso de Wilson. Comprende perfectamente que en el siglo de la opinión pública sólo ella forma los gobiernos y levanta a los soberanos, y sólo ella también es capaz de frustrar los planes de los estadistas que siempre tienen un problema y una divergencia que solucionar por las armas. Después del Tratado de Versalles, la Europa ha visto nacer junto con cada nuevo Estado un nuevo problema, y al lado de cada rectificada frontera un profundo sentimiento de rencor. Por eso ninguno de los ideólogos que escrutan la marcha del mundo, ha dejado de sorprender en el fondo de la imaginación de todos los pueblos, el deseo imperioso de reposar un breve tiempo para volver a la más espantosa de las destrucciones en demanda de una nueva solución internacional.

La ciencia puesta al servicio de esas divinidades fatales de la guerra, se ha hecho cada día más dócil como instrumento de salvajismo y decadencia, al cifrar sus éxitos en el perfeccionamiento de las herramientas de la matanza fratricida. Las finanzas públicas y privadas se estagnan y anemizan rápidamente bajo la tensión insaciable de los gastos de la preparación bélica. No hay país que pueda soportar por mucho tiempo más sin caer en la anarquía y en la miseria, el costo de cada acorazado que vale lo que una escuadra de un cuarto de siglo atrás, ni el esfuerzo por la renovación constante de la artillería y de los materiales. Cada una de las naciones que acaban de salir del conflicto está empeñada en la más ruinosa de las competencias por el potencialismo bélico. Y puede llegar un momento en que el temor de la inferioridad próxima, el cansancio de la lucha incesante, el temor de evitar peligros crecientes, obligue a alguno de los Estados antagónicos a precipitar una conflagración para evitar mayores males. Ya es muy numerosa la literatura que examina abiertamente las posibilidades de los grandes choques futuros, y baraja y combina a su antojo el naipe de las grandes alianzas basadas en el interés material y en la obsesión de la fuerza bruta.

El mundo corre así bajo un renovado ambiente de materialismo internacional a una catástrofe, en que sucumbirían sus grandes normas, sus mayores conquistas culturales, posiblemente sus más preciadas civilizaciones. Cada país se arma para protegerse de su vecino. Ninguno quiere ser el primero en abandonar esta pendiente. Ha sido más fácil romper el equilibrio de las situaciones económicas, la trabazón de los grandes precios del mercado mundial, que debilitar siquiera este convenio tácito para preparar la mutua aniquilación.

El sucesor del gran Lincoln, comprende claramente la fiebre que arrastra a la humanidad hacia la insania definitiva. Está perfectamente cierto de que ni los Estados Unidos, con ser el país más rico del mundo, podría seguir soportando esta situación que desquicia todas las energías industriales y arruina las mejores expectativas del comercio y del trabajo. Por eso, saliéndose de toda norma protocolar, se dirige exclusivamente a los que hablan cada día a los pueblos en nombre de la razón, de la justicia y de la fraternidad, y les pide que declaren la guerra a la guerra y despierten a los hombres de todas las razas de esta sangrienta pesadilla que ya ha durado demasiado. Es preciso que este llamamiento generoso sea escuchado y que la prensa se ponga al servicio del bienestar, de la paz y de la vida, cuanta sea la suma de sus energías y de sus influencias más preciadas. Nunca podría pedirse al pensamiento humano una fulguración más digna de la hoguera inmortal de donde irradia. Por eso el mensaje de Mr. Harding debería ser considerado como el punto de partida de la etapa decisiva de esta campaña, que ya dura tantos siglos, por el advenimiento de la paz universal y el aprovechamiento de las fuerzas económicas en la tranquilidad y el bienestar de los hombres.

Propiedades Vendemos

Entre otras las siguientes:
SOTOMAYOR, cerca de Avenida Portales, casa de habitación, construcción moderna, de 3 pisos. En el 1.o tiene: salón, sala, escritorio, comedor, hall, dependencias y patio. En el 2.o tiene 5 dormitorios, y 3 baños; en el 3.o tres piezas.
PRECIO: $ 50,000 (7)
SAN FRANCISCO, casa habitación de un piso, buena construcción; consta de 7 piezas fuera de dependencias, hall, patio embaldosado, etc. En muy buen estado.
PRECIO: $ 35,000. (52)
AV. IRARRAZAVAL, cerca de la Plaza de Ñuñoa. Chalet de dos pisos. En el 1.o tiene hall, living room, comedor, dependencias, etc. En el 2.o tres dormitorios, baño, etc. En la Bohardilla 4 piezas y guardadero.
PRECIO: $ 35,000 (117)

FREUDENBURG Y BALMACEDA
330 — MORANDE — 330

El Hombre de Negocios

que sienta que su aptitud para el trabajo no es ya la misma de antes, encontrará en la

RECALCINE

un restaurativo completo.
La

RECALCINE

aumenta la actividad mental, nerviosa y muscular y ha llamado mucho la atención de los médicos debido a su eficacia en los casos de

NEURASTENIA

Representantes para Chile
Weinstein y Cía.
BOTICA ITALIANA
Huérfanos 1020

LIBRO NUEVO

Memorias del Centenario, por Carlos Morla Lynch

El Diario de Carlos... Así decíamos en la intimidad de la casa por un cuadernito que veíamos siempre en las manos del niño... A veces se quedaba olvidado sobre los muebles. Lo abríamos y con terror hallábamos que por aquellas hojitas leves, pasaba como en la cinta cinematográfica, toda la vida del hogar y de las relaciones íntimas de la familia. Habíamos sido cogidos en la negligencia de las actitudes descuidadas, en la espontaneidad de las conversaciones y de los actos triviales. Estábamos "filmando" un cine. Aquellos cuadernitos que se amontonaban mes a mes y año a año, contenían no sólo letras, sino caricaturas admirables. Ningún retratista había logrado tomarnos en ese abandono de las horas monótonas y de los días que parecen iguales. El niño, con su eterno lapicito en la mano, hacía a diario una autopsia de nuestra existencia. Mientras vivíamos preocupados, el lapicito jugueteaba sobre la hoja blanca y daba permanencia indiscreta a las horas fugaces.

Al principio no le prestábamos importancia, ¡Diablo de chiquillo! ¡quién le va a hacer caso! Luego la madre sonreía plácida y recordaba con ternura que el padre le procuró desde muy pequeñito ese instrumento de pasa tiempo: un lapicillo!... ¡Qué juego más inocente para el niño que dibujar monitos y borronear frases!

Este juego, que sin el terrible cómplice del talento por una parte y el demonio de la Ironía por otra, no habría pasado de ser pueril, se ha venido convirtiendo con los años en un fino instrumento, que modela la materia plástica por excelencia de todas las creaciones: la esencia viviente!

El chico observa travieso, se divierte y apunta... Así se han formado estos maravillosos "films" que forman ya muchísimos gruesos volúmenes, de los cuales se ha extraído la parte publicable, que corresponde al año 1910. Se sacó de aquel año de nuestro centenario patrio, la materia que concernía a los festejos nacionales. Quedó como siempre al margen lo más interesante, que es el lado íntimo, secreto de cada vida, en relación con los ocultos y poderosos resortes que forman la urdimbre trascendental de nuestra existencia.

Cuando prescriban las preocupaciones torpes y los intereses vanos, que ahora nos embargan, esa **"obra"** verá la luz pública por entero y no temo equivocarme al augurar que será el **"film"** más artístico, más vivo, más hondo y verdadero de nuestra vida nacional y de nuestro carácter racial. Esas páginas poseen el indiscutible mérito de no haber sido escritas en vista de futura publicación, y por lo tanto, reflejan la vida como pasa, ante ojos penetrantes y a través de un bellísimo corazón. El **"Diario"** que se hace como autobiografía, se falsea inconscientemente por el amor propio; la carta de amor, aún cuando sea el grito del alma lejos del mundo, va destinada a un ser, de quien esperamos o tememos todo, mientras que este apunte de espectador desinteresado, tiene la realidad de una película, con toda la emoción delicada que logra añadirle un alma humana, selecta en su raza superior y en el refinamiento primoroso de un temperamento exquisito.

Con qué pesar, hace dos años, invitada por el autor hube de separar de aquellos voluminosos "in folios" la materia, que se destinaba a las crónicas de "La Nación", de entre la pedrería amontonada, que aquel espíritu tierno, juguetón y delicioso, había ido acumulando en sus cuadernos, con la rapidez incisiva del instante que pasa y el vigor de la sensación hondamente vivida.

Allí me encontré amable y cruelmente ridiculizada en mis defectos físicos y en mis debilidades morales. Aunque mi amor propio sufría, mi sentimiento de la belleza artística, superaba con mucho el escozor del rasguño. Me veía en **"carácter"** y comprendí entonces que nuestra verdadera individualidad está hecha de un cúmulo de pequeñas miserias, que suprimidas, nos dejarían anulados. Humanamente nos constituyen nuestras sombras. Por eso los fotógrafos que borran las arrugas de los retratos, pierden el parecido. La vida se acusa, sobre todo en las cicatrices que dejan las heridas que nos hace. Pero de tal modo desconocemos estas reglas artísticas, que lo más ofensivo en mi país (por lo que tiene de provincia, en su alejamiento del mundo civilizado), es el apunte de los rasgos gráficos del carácter moral o de la fisonomía material. Nuestro provincianismo nos hace en extremo sensibles al ridículo, que necesariamente resulta del contraste entre nuestras pretensiones y nuestras realidades.

Los seres que carecen de personalidad interior, se construyen un grave personaje de circulación social, hueco por dentro, y que se deshace tan pronto como una cuchufleta quiebra la cascarita tenue de que está revestido. Esas personas tiemblan del ridículo y tienen razón: una pelotilla de miga de pan puede desarmarlos. En cambio, los otros, que llevan un alma fuerte, envuelta en feas y hasta ridículas exterioridades, ignoran la fuerza demoledora de la ironía, porque saben que no los alcanza... Siempre queda dentro una entidad positiva, que responde de las genialidades y debilidades de afuera.

"El Diario de Carlos", de que nuestro público recibe este **"hors d'oeuvre"** es la cinta cinematográfica nacional. Todo palpita allí como en la vida misma; personajes, situaciones políticas, hábitos provincianos, hechos, fiestas, acontecimientos. Es un año de la vida oficial del departamento de Relaciones Exteriores. Parece que un diablejo ha caído en una fuente de agua bendita. Desgraciadamente ese mismo año, el autor vivía en su diario íntimo una vida más honda y por lo tanto más bella, que todavía no puede ver la luz.

Carlos Morla entró muy niño al Ministerio, tan niño que los primeros 100 pesos que se le pagaron en el Departamento, salieron del bolsillo de la mamá y no del Fisco. Así llegó a ser oficial de planta. Había nacido en París y pasado toda su niñez en Tokio, Viena y Washington. Cayó entre nosotros con sus ojos claros y limpios de prejuicios. Extranjero a nuestros hábitos, todo le sorprendió y supo apuntarlo con infinita gracia. Cualquiera podría creer, al observar superficialmente estas crónicas, que el autor no tiene el mismo amor patrio de los que aceptan las cosas de Chile, con la buena fe de la estrecha patriotería, que carece de punto de comparación. ¡Profundo error! El autor tiene un patriotismo que, a veces llega a irritarme. Se ríe de nuestra manera de ser, como se burla de sí mismo y de las personas que más quiere. Hasta se puede medir el grado de emoción que le inspiran los seres, por el mayor acervo de ironías con que los fustiga. Por una analogía de carácter, yo comprendo eso... Cuando era niña, me divertía hacer rabiar a los chicos (algunos me odian hasta ahora)... pero yo nunca molestaba sino a los niños que quería; en los otros ni siquiera reparaba. Igual cosa acontece al autor. No se si será bueno o malo este rasgo; yo lo apunto como verdadero, en la seguridad de que todo lo sincero merece respeto. Alguna vez que yo lamenté que Carlos Morla no hubiera permanecido en el Conservatorio Musical de París, donde en poquísimos meses obtuve una alta distinción, en vez de venir a descifrar claves en el Ministerio, él se manifestó mucho más feliz de haber vuelto a la Patria. Por cierto, que yo no entendí su manera de sentir...

Aunque esta publicación no contiene las páginas del "Diario" que yo más admiro, se puede ver en ellas una muestra de las condiciones inimitables de su autor, sutileza, observación aguda, sentimiento hondo, encanto indefinible de poeta suave y delicado. Y todo salpicado de una ironía punzante... que traspasa como el sol a las nubes!, para dar brillo y relieve a todas las formas.

No importan ni creo que dañen a la belleza del conjunto, las faltas gramaticales. Materia es esa que sólo sirve a los buitres literarios, que por no alcanzar al águila en su vuelo, se nutren de sus despojos... Nunca he podido ceñirme a la letra de los textos, en que vibra el Alma humana, porque el farisaísmo es mi enemigo jurado, en Arte como en Religión... A este propósito pienso inscribir en la portada de mis futuras obras, la carta con que Bello respondió al envío del primer libro de Vicuña Mackenna: **"Escriba sin cuidarse de la Gramática, que siempre será leído con interés"**. El autor de las **"Memorias del Centenario"** parece haber recibido este sabio consejo de un maestro... consejo que por cierto nunca se ha dado más que al talento verdadero... porque si no, ¿qué le quedaría a los otros? Sólo se presta a los ricos.

El que no ha cohabitado con el Espíritu, padre de la Inspiración, forzosamente ha de casarse con la Gramática, que es su cadáver. Dejo, pues, a los críticos, el cuidado de revisar la sintaxis, de poner la puntuación, de suprimir las palabras que no sean castizas, etc. En fin, les dejo el trabajo de barrer la sala de espectáculo, después que haya pasado la representación. Ojalá encuentren para su entretenimiento y satisfacción, muchas colillas de cigarros, basuras y el resto... Con seguridad que no hallarán ninguna jema caída del tocado de alguna dama... En cambio, yo, como la María del Evangelio, me quedo en la contemplación, para gustar el sabor delicioso de estas páginas, con dejo suavísimo de la vida que pasa, variada, fugaz, hermosa y triste...

Me encantan los retratos que aparecen en ellas. Son vivos, se mueven, tienen atmósfera psíquica, eso que no es nada y que es todo, pues contiene el alma del individuo, que sólo puede dar el poeta de verdad, el legítimo creador.

Remito a mis lectores a la página 99, retrato de don "A". Es un caballero que tiene como letras iniciales de nombre y de apellido, la primera vocal del alfabeto.

Lean ese retrato de don "A" y se sentirán arrastrados por el aura magnética que lo envuelve. Comprenderán, al verlo entrar a los departamentos adustos y fríos del Palacio de la Moneda, que ilumina como la lámpara a la pieza oscura, pues la Vida necesitaba llegar alguna vez a ese **"Caveau"** helado de nuestras instituciones.

Su tongo de lado, su ropa deformada a la primera postura, su juventud psicológica, su atolondramiento, sus impulsos, todos esos rasgos constituyen, sin embargo, la fuerza viril que le arrojó a la joven República en los brazos... Este retrato de S. E. hecho en tiempos que aun no hacían presagiar el futuro, viene a confirmar todo lo que he dicho anteriormente. Un diseño de esta índole, que habría deshecho a un figurón vulgar, exhibe al Presidente en toda su fuerte y vigorosa individualidad.

Hasta eso de ser vengativo a ratos, detalle que también acusan sus rasgos fisiológicos, lo hace más característico. Yo añadiría a este admirable retrato, otro rasgo. Don 'A" no padece del ridículo, por las mismas razones que apunté más arriba.

Puede hacer cosas en que sucumbiría cualquier noble patricio, y a él no le resultan ridículas. Es el privilegio de que la interioridad, equilibre las **fantasías** exteriores. Cuando se amurra, pestañea menudo, estira la boca de niño taimado y se le arremolina el pelo, es más simpático que nunca. Sin duda, en uno de esos ratos malos para cualquiera otro, se conquistó al Pueblo, que gusta de naturalidad y que estaba cansado de personajes graves, rellenos de afrecho, y petrificados en fórmulas caducas.

Este libro está hecho en forma de "Diario", que es a mi modesto entender, la manera más artísticamente viva de hacer libros, pues llevan así ese sello de compleja tumultuosidad, con que los días se escurren... Tiene una ligereza de estilo que me hace pensar: **Il faut être léger pour voler a travers les ages.** Sin duda los espíritus pesados se quedan arrellenados en el sillón de su casa y no pueden salir de su época.

Lo que domina en Carlos Morla es la gracia, una gracia ligera, melancólica y amable. Algunas veces he solido pensar si acaso la gracia no es todo el Arte. En la naturaleza existen las cosas y el Artista es el obrero que sabe mostrar en gracia, o sea en secreta armonía, lo que la vida exhibe con rudeza.

El estado de gracia, debe ser un estado de belleza moral, que en arte se traduce por el encanto seductor con que las cosas se presentan a nuestros ojos, en elegancia de actitud, en ligereza de movimiento, en fuerza de expresión y en hondura de emoción... Siempre había prestado enorme fe a la **"gracia"**, cuando hace pocos días pregunté al Maestro Juan Francisco González:—¿Qué es para usted el Arte?—El Arte, me dijo, es sobre todo Gracia!... Pues, Carlos Morla posee esta condición descollante, por encima de todas sus cualidades de sentimiento, ternura, delicadeza e ironía. Tiene gracia, o sea el don supremo inadquirible a ningún precio. Ese don que no se encuentra en ningún texto gramatical, que no lo enseña ningún maestro, porque lo constituye, por decirlo así, el estado de gracia del alma individual... Su estética espiritual, su pulsación secreta en la armonía del Cosmos... Y los que poseen este Don, se cuidan bien poco de las formas, que preocupan tanto a los excomulgados de la gracia... Saben que poseen lo esencial y los accidentes de que carecen no los perturban. El autor tiene conciencia de conocer mal su lengua, (que en este caso no es su lengua nativa, pues antes que el castellano aprendió el francés, el alemán, el japonés y el inglés). El lo sabe, pero no se desvela por esos tiques miques... Leerán mis emociones mal escritas, piensa, mientras se quedarán olvidados los puristas insulzos, no obstante la perfección de sus formas.

Y su ironía tiene una finura penetrante y sana de niño regalón, templada siempre por esa gota sentimental que transparenta **"un peu de son ame au bout de sa plume"**. Pongo así entre comillas, porque nunca sé a punto fijo, si otro ha dicho esto o si soy yo quien lo digo. Lo que sin duda ha dicho Anatole France, es que **"L'Ironie c'est la gaité de la réflexion et la joie de la sagesse"**. Pero lo que a no dudarlo le calza como un guante a Carlos Morla, es que **"Sin la ironía, el mundo sería como un bosque sin pájaros"**. En la fría severidad del Palacio Colonial su ironía es un delicioso canto de pájaro, en la selva sombría de Arauco... el eterno Arauco de la gravedad y de los prejuicios...

Imposible es tratar de este tema, sin volver a citar al Maestro Ironista por excelencia. La finura de su aguja hace que no haya necesitado nunca armarse de revólvers, ni de puñal, para defenderse en la vida... Clava su agujita de platino, no mata a nadie, no corre sangre, no se acrimina, no ha sido nunca llamado a comparecer ante la "Cour d'Assises", y, sin embargo, qué de inutilizados o de mutilados, ha dejado a lo largo de su camino triunfal en la novela y en la crítica literaria, la más positiva que se ha hecho nunca en estos tiempos, porque en fuerza de ser honda y elevada, ha dado impulso a todas las alas, sin herir más que a los reptiles del arte. Como todas las armas finas, la aguja de la ironía, tiene dos puntas y se clava hasta el alma del que no sabe manejarla.

La de Carlos Morla es tan sutil, que ni siquiera encona la picadura leve que hace. Su corazón neutraliza con bondad suma, lo que tiene de hiriente. No hay amargura en su alma. El ve la vida y las personas como son. Sabe que no tiene la culpa de que las cosas humanas sean así, y hace crédito al Editor responsable de este espectáculo interesantísimo, que rescata sus sombras con esplendores de luz... y que siempre explica a breve plazo, sus aparentes desaciertos.

No podría terminar mi prólogo al libro de nuestro fino ironista Carlos Morla Lynch, sin hacer otra reminiscencia de Anatole France. En el primer tomo de la Vida Literaria, explica cuál debe ser el oficio del crítico, ante la obra de belleza.

En una temporada que el maestro pasó bajo los pinares de Alsacia, le maravillaba encontrar en sus paseos, **"banquitos"** colocados en los puntos de vista hermosos, donde la sombra era más suave y la perspectiva más dilatada. Allí aprendió el bien que pueden hacer los que han vivido en el país del **"Alma"** y se han paseado por sus bellas avenidas "Resolví entonces, dice, colocar bancos rústicos en los bosques sagrados y cerca de las fuentes de las Musas... Este empleo de **"Silvano"** modesto y piadoso me conviene maravillosamente. No exige ni doctrina ni sistema y no pide más que un dulce asombro ante la belleza de las cosas. Que el sabio de aldea, o que el paseante mida el camino y coloque los límites miliarios... para mí tan sólo el cuidado de situar los banquitos rústicos. Acomodada así a mis gustos y medida según mis fuerzas, mi tarea de crítico no consistirá más que en colocar con amor, asientos en los lugares bellos a ejemplo de Anile en Tegeo: **"Qui que tu sois viens t'asseoir a l'ombre de ce beau laurier, a fin d' y célébrer les dieux immortels"**. A mí turno, amigo lector, yo, que no puedo proporcionarte un banco de mármol, te facilito este pisito de totora para que te sientes a contemplar nuestra vida, a través de las macizas rejas del **"Palacio de Piedra"**, dentro del corazón amable y del espíritu fino de un gran artista.

IRIS.

ACERO RAPIDO, INGLES
DE ALTA VELOCIDAD, PARA HERRAMIENTAS DE TORNO
OFRECE
FUNDICION LIBERTAD
LIBERTAD 53 - 58

BANCO ESPAÑOL DE CHIL

Autorizado por Decretos Supremos de 24 de Abril de 1900, 22 de Marzo y 30 de Diciembre de 1905, 23 de Junio de 1911, 20 de Junio de 1917 y 6 de Marzo de 1920

CAPITAL AUTORIZADO . . . . $ 100,0
CAPITAL PAGADO 60,0
FONDO DE RESERVA (Completo) 24,0
FONDO PARA DIVIDENDOS . . . . oro 1,3
FONDO DE RESERVA EXTRAORDINARIO, £ 316,624.1.9 4,2

Consejo de Administracion - Valparaiso

Señor Fernando Rioja, Presidente
Señor Ramón Puelma Besa, Vice-Presidente.
Señor Francisco Arrieta
Señor Francisco de Caso
Señor Manuel Fernández García
Señor Eliseo Gutiérrez
Señor Genaro Torre
Señor Juan B. Ugarte

Consejo Local de Santiago

Señor Romualdo Zulueta, Presidente
Señor Enrique Morandé Vicuña, Vice-Presidente
Señor Juan Enrique Conch
Señor Francisco García P
Señor Manuel Lueje
Señor Jorge Matte G.
Señor José Noriega V.

Oficinas Principales - Valparaiso (Casa Matriz)

Señor Manuel Castro Valdivia, Gerente del Banco; Señores Enrique Jara Torres, Luis A. Larraguibel, Emilio Etchegaray, Sub - Gerentes; Señor Artu zuela V., Apoderado; Señores Julio Varela M., Galvarino Peña L., Secretarios; Señor Francisco de P. Donoso, Jefe de Sucursales; Señores Augusto Leonidas Yávar, Alfonso Gutiérrez, José G. Vizcarra, Inspectores de Oficinas.

SANTIAGO: Señor JOSE URETA E., Gerente; Señor OTTO MEYERHOLZ, Sub - Gerente
OFICINA EN ESPAÑA: BARCELONA: Calle Fontanella N.o 11

CONSEJO CONSULTIVO

Señor SALVADOR VIDAL, Presidente
Señor SALVADOR PIRRETAS, Vice-Presidente
Señor IGNACIO JORDANA
Señor LORENZO MIR

APODERADOS: Señor ANTONINO OSTALE.
Señor EDUARDO GARRETON

AGENTES EN LAS SUCURSALES:

Valparaíso (Almd.)	Sr. JUAN C. VILLAR
Santiago (Estación)	Sr. ALFREDO VILDOSOLA
Santiago (S. Diego)	Sr. ANTONIO PINCETTI
Santiago (V. Mack.)	Sr. LUIS A. MATURANA
Santiago (San Pablo)	Sr. SAMUEL F. DE LERMA
Santiago (P. Almagro)	Sr. CARLOS URZUA S.
Iquique	Sr. ALEJANDRO URZUA
Antofagasta	Sr. DANIEL MUNIZAGA
Taltal	Sr. MARTIN PEREIRA
Vallenar	Sr. HECTOR CARRILLO
Serena	Sr. FRANCISCO ALVAREZ Z.
Coquimbo	Sr. HUMBERTO RUIZ TAGLE
Ovalle	Sr. GUILERMO ROJAS
Quillota	Sr. RAFAEL RODRIGUEZ
Calera	Sr. LUIS PINEDA R.
San Felipe	Sr. LUIS A. HENRIQUEZ
Los Andes	Sr. ENRIQUE OTERO
Melipilla	Sr. CEFERINO VELOSO, inter.
Rancagua	Sr. NICANOR CRISTI C. M.
Rengo	Sr. LUIS INFANTE GANA
S. Fernando	Sr. MAMERTO BRIONES
Curicó	Sr. OSCAR CAMPOSANO C.
Talca	Sr. JORGE MARSHALL
San Javier	Sr. TRISTAN DIAZ
Linares	Sr. MANUEL CADIZ
Parral	Sr. MANUEL LABRA
Cauquenes	Sr. MANUEL A. CAMPOS
Chillán	Sr. ANTONIO GUISADO
Bulnes	Sr. ARTURO AYALA
Concepción	Sr. OSCAR GAZMURI
Talcahuano	Sr. ALEJANDRO
Los Angeles	Sr. ESBERTO A.
Angol	Sr. RICARDO VAL
Traiguén	Sr. HOMERO VAR
Lautaro	Sr. LUIS AZOCAR
Victoria	Sr. ADAM MARDO
Temuco	Sr. ALEJANDRO
Valdivia	Sr. WALDEMAR
Osorno	Sr. HORACIO
Punta Arenas	Sr. ERNESTO

AGENCIASE NE LEXTRANJERO:

LONDRES	The London Jointy City & Midland Bank Ltd. The London County Westminster & Parr's Bank Ltd. Banco Español del Río de la Plata Barclays Bank Ltd.
FRANCIA	Comptoir National D'Escompte de Paris Banque Francaise pour le Commerce et L'Industrie Banque Nationale de Credit
BELGICA	The London County Westminster & Parr's Foreign Bank Ltd.
ALEMANIA	Banco Español del Río de la Plata
ESPAÑA	Banco Hispano Americano Banco Calamarte Banco Español del Río de la Plata
ITALIA	Banco Español del Río de la Plata Crédito Italiano
SUIZA	Union de Banques Suisses
AUSTRIA	Anglo Anstrian Bank
HOLANDA	Rotterdamsche Bankvereeniging
SUECIA	Sydsvenska Kredit Aktiebolaget
TURQUIA	Guaranty Trust Company of New York Banco di Roma
EGIPTO	Banco di Roma
PALESTINA	Banco di Roma
JAPON	Park Union Foreign Banking Corporation
CHINA	Banque Industrielle de Chine
NEW YORK	The National City Bank of New York Guaranty Trust Company of New York The Equitable Trust Co. of New York Mercantile Bank of the Americas, Inc. The Mechanics & Metals National Bank of New York
CANADA	The Royal Bank of Canadá
CUBA	Banco Español de la Isla de Cuba
BRASIL URUGUAY ARGENTINA	Banco Español del Río de la Plata
BOLIVIA	Banco Nacional de Bolivia
PERU	Banco Mercantil Americano del Perú Banco del Perú y Londres Banco Italiano
ECUADOR	Banco del Ecuador

Cuadragésima Segunda Memoria que el Consejo de Administración presenta a la Junta General Ordinaria de Accionistas en Julio

Cumpliendo con lo prescrito en los Estatutos, el Consejo de Administración presenta a los señores accionistas el Balance General del Banco en 30 de Junio próximo pasado y la Cuenta de Ganancias y Pérdidas correspon
semestre que acaba de terminar.

La utilidad líquida del semestre, después de deducir sumas prudentes para castigos y provisiones, asciende a . . . . . . $
Agregada esta cantidad al Fondo para Dividendos . . . . . .

forma un total disponible de . . . . . . $

El Consejo propone dar a esta suma la distribución siguiente:

1.o—Repartir entre los señores accionistas un dividendo de $ 7 por acción sobre 400,000 acciones antiguas . . . . . . $ 2.800,000.00
2.o—Repartir también un dividendo de $ 7 por acción sobre 60,000 acciones totalmente pagadas . . . . . . $ 420,000.00

$ 3.220,000.00

3.o—Destinar las siguientes sumas para cubrir el dividendo proporcional sobre las acciones nuevas:

$ 3.50, o sea medio dividendo, sobre 87,951 acciones totalmente pagadas . . . . . . $ 307,828.50
$ 2,62 1|2 sobre 366 acciones con tres cuotas pagadas 960.75
$ 1.75 sobre 3,300 acciones con dos cuotas pagadas 5,775.00
$ 0.87 1|2 sobre 19,538 acciones con una cuota pagada . . . . . . 17,095.75 $ 331,660.00

$

4.o—Pasar a Fondo de Reserva Extraordinario en oro . . . . . .
5.o—Destinar a gratificación de empleados . . . . . .
6.o—Dejar para futuros dividendos el saldo de . . . . . .

$

Aceptada la distribución propuesta e incluyendo como capital $ 20.000,000.00 y 8.000,000.00 más en el Fondo de Reserva, procedentes de la emisión de 120,000 acciones de pago y 80,000 totalmente pagadas, destinadas a la negociación con el Banco Santiago, los fondos del Banco quedarían representados por las siguientes cifras:

CAPITAL PAGADO . . . . . . $
FONDO DE RESERVA (Completo) . . . . . .
SUMA DESTINADA A INCREMENTAR EL FONDO EXTRAORDINARIO EN ORO . . . . . .
FONDOS PARA DIVIDENDOS . . . . . .
FONDO DE RESERVA EXTRAORDINARIO, £ 316.624.1.9 . . . . . . ORO . . . . . .

De las 120,000 acciones de pago emitidas, se han suscrito y tomado 111,155; el saldo de 8,845, incluyendo fracciones, corresponde, en su mayor parte, a accionistas que, por residir fuera del país, no alcanzaron a del derecho que se les reservó por un plazo prudencial.

Como se puede observar, el aumento de capital del Banco, acordado en las Juntas Extraordinarias de Accionistas de 20 de Noviembre de 1920 y 21 de Enero del presente año, se ha llevado a cabo en las buenas condi se señalan.

La operación con el Banco Santiago se ha realizado dentro de las autorizaciones dadas por los señores accionistas, adoptándose las medidas acordadas con dicha institución relativamente a la entrega de parte del cuando se realice la liquidación de ciertos y determinados créditos del Activo. El derecho a los dividendos que se declaren, comenzará para las acciones correspondientes a partir del momento en que sean entregadas confor tipulado. Incumbe a la Junta el nombramiento de dos Inspectores propietarios y dos suplentes para el examen de las cuentas del semestre que comienza, en cada una de las oficinas de Valparaíso y Santiago.

Valparaíso, de Julio de 1921

MANUEL CASTRO VALDIVIA, Secretario.
FERNANDO RIOJA, Presidente.

Balance General del Banco Español de Chile en 30 de Junio de 1921

OFICINAS en: VALPARAISO: VALPARAISO, ALMENDRAL; SANTIAGO: SANTIAGO, ESTACION, SANTIAGO, SAN DIEGO, SANTIAGO, VICUÑA MACKENNA; SANTIAGO: SAN PABLO; SANTIAGO: P. ...GRO; IQUIQUE ANTOFAGASTA, TALTAL, VALLENAR, LA SERENA, COQUIMBO, OVALLE QUILLOTA CALERA LOS ANDES, SAN FELIPE, MELIPILLA, RANCAGUA, RENGO, S... DO, CURICO, TALCA, SAN JAVIER, LINARES, PARRAL, CAUQUENES, CHILLAN, BULNES, CONCEPCION, TALCAHUANO, LOS ANGELES, ANGOL, TRAIGUEN, VICTORIA; ...MUCO, VALDIVIA, OSORNO, PUNTA ARENAS Y BARCELONA (ESPAÑA).

DEBE

		En Moneda corriente	En Oro chileno de 18d.
Depósitos			
A la vista y en cuenta corriente	$ 141.918,430.11		
A plazo	113.820,098.78	$ 255.747,519.89	
Depósito en oro de 18d.			$ 47.001,783.34
Vales a la Vista (Bancarios)		3.768,959.23	878.04
Valores en Custodia y Garantía		214.156,631.43	13.076,834.42
Aceptaciones		20.877.93	
Fondos de Ahorro y Retiro		1.726,236.50	18,619.41
Caja de Emisión Fiscal		1.700,000.00	
Intereses y Comisiones		169,056.51	233,317.45
Agencias y Sucursales		2.225,880.47	
Operaciones Pendientes		10.656,683.78	
Adeudadó al público		$ 490.171,845.74	$ 60.331,432.66
Capital	60.000,000.00		
Fondo de Reserva	24.000.000.00		
Fondo de Reserva Extraordinario en Oro £ 316,624. 1. 9.			4.221,654.50
Fondos para Dividendos	1.398,311.43		
Dividendos por pagar	162,310.62		
Ganancias y Pérdidas	4.276,976.40		
Adeudado a los Accionistas		89.837,598.45	
		$ 580.009,444.19	$ 64.553,087.16

HABER

			En Moneda corriente
CAJA	Billetes Fiscales	$ 32.568,981.00	
	Metálico en Plata	587,617.73	
	Metálico en Oro		
	Disponible en cuenta corriente en otros Bancos	3.446,172.15	
	Cheques y Valores disponibles de otros Bancos	15.405,477.38	$ 52.008,248.26
Bonos y Títulos de Crédito			5.500,128.11
Valores en Custodia y Garantía			214.156,631.43
Bienes Raíces			12.057,104.17
Muebles			932,904.67
Material			712,899.43
Avances y Documentos en Cartera		$ 264.081,439.04	
Avances y Documentos, Art. 10 Ley de Bancos		4.312,198.66	
Avances y Documentos, Art. 14 Ley No. 1,054 de 31 Julio 1898		914,290.42	269.307,928.12
Empréstito Interno, Ley No. 3,684, de 12 Noviembre de 1920			19.000,000.00
Caja de Emisión Fiscal			
Operaciones Pendientes			
Sobre garantía Caja de Emisión Fiscal			
Agencias y Sucursales			
ACCIONISTAS	Cuotas por Cobrar		2.295,300.00
	Acciones no suscritas		1.238,800.00
	Acciones por entregar al Banco Santiago		2.800,000.00
			$ 580.009,444.19

GANANCIAS Y PERDIDAS

DEBE

Contribución sobre Depósitos		$ 433,047.26
Gastos Generales	$ 987,084.76	
Gastos Extraordinarios	383,850.25	
Gastos de Escritorios	298,933.69	
Gastos de Remesas	44,139.09	
Gastos de Timbres	94,080.32	
Seguros	5,313.00	
Sueldos	2.402,566.51	4.215,968.22
Muebles y Material: Castigo en estas Cuentas		139,514.09
Utilidad Líquida		4.276,976.40
		$ 9.065,505.87

HABER

Saldo que resulta al Haber de esta Cuenta, rebajando intereses pagados y haciendo previsión para documentos dudosos . . . . . .

RAMON CATALAN C. Contador.

Valparaíso, Junio 30 de 1921.

MANUEL CASTRO VALDIVIA, Gerente.

DE VICTOR NOIR

S SOBRE LA REHABILITACION DE ROBESPIERRE

hace una semana, resumir
columnas de diario la ar-
ación del ilustre profesor
que se ha dedicado a res-
la figura de Robespierre
edestal de la verdadera his-
acándola del fango san-
y nauseabundo donde la
an las iras de la reacción
uico-religiosa de 1814. Pe-
ectura del libro de Albert
y de algunos otros estu-
bre esos acontecimientos,
gen obligado a un nuevo
rio sobre esos tiempos.
erá superficialmente ab-
los que viven absortos en
esidades y en las tribula-
materiales de la hora pre-
este empeño de un perío-
r seguir ocupándose de al-
lejano como la Revolución
a. ¡Pero es tan sorpren-
a analogía que existe entre
oluciones de nuestros días
sacudida gigantesca de la
humana! Y es tan suge-
ue nada se haya dicho de
lesde entonces y que todas
s que hoy sorprenden a los
hayan sido emitidas hace
reinta años, en el seno de
ención por Robespierre!
amos un caso: la guerra
el centralismo excesivo de
sistema, que tanto ha
o y con tanta justicia a las
as. Y luego oigamos a Ro-
e que nos dice: "Desconfiad
urocracia invasora e inca-
naturaleza. Descentralizad
osible". "Dejad en los de-
entos bajo la mano del pue-
parte de las contribuciones
sea necesaria depositar en
general. Y que los gastos
biertos en esos mismos si-
ta donde sea posible. Huid,
do, de la manía antigua de
r demasiado".
a a los politiqueros de
n y estimaba que para que
slador pudiese dictar bue-
s, debía encontrarse en la
d absoluta de no volver a
ido. "Es preciso, exclama-
no se constituya en el Par-
un cuerpo de profesio-
la política".
a más aún a los aristó-
ue se embarcaban en la re-
para buscar en ella no-
carrera rápida, influen-
l poder. "Estos falsos revo-
los, decía, exageran las
enérgicas cuando no han
impedirlas. Viven, como
votos que tanto odian, de
cticas exteriores y prefie-
r cien bonetes rojos antes
er una buena acción. Los
demócratas no son sino
anos de los emigrados
!" ¿Ha desaparecido esta
nuestros días?
como no quería que los
les fuesen reelegidos sino
de largos períodos de re-
timaba que por ningún
debían ocupar carteras
iales ni puestos de ningu-
cie en el poder Ejecutivo.
podía asegurarse el buen
de la República.
eciaba a los hombres de
cuya única ambición con-
apoderarse del poder pa-
enerse allí a todo trance.
convertidos en rivales,
idos por los celos, preocu-
e suplantarse y derribarse
editarse los unos a los
el concepto de sus conciu-
aba igualmente que las
as demasiado numerosas
n gobernar racionalmente
do. Hablaba en la Conven-
para hacerse oir en el es-
ecinto parlamentario sino
efender ante la nación y
humanidad, esos principios
que resguardan los dere-
e los pueblos contra los
o los caprichos de sus go-
s y legisladores".
go atacaba a los conserva-
su tiempo, que dan a la
el nombre de anarquía y
hablan de la paz pública
a legitimar los abusos de
a. "Llaman orden, decía,
tema que les conviene en
reses".
naba, como más tarde lo
o Wilson, a la diplomacia
"fuente envenenada de to-
imperialismos y de todas
aries" Y también de todos
arates que cometen los
equeños como el nuestro...
dirigió a la luz del día la
internacional de la Fran-
ndo en la tribuna parlamentaria las instrucciones que dirigía a sus representantes.

¿Qué habría podido decirnos de nuevo este hombre si hubiese llegado en su inmensa clarividencia democrática, a contemplar al través del tiempo el cuadro del Chile de nuestros días?

"En política, decía, no es justo sino lo que es honrado y no es útil sino aquello que es justo". Tenía plena fe en las generaciones humildes que se levantaban. Amaba al pueblo pero sin halagar jamás sus pasiones. Le importaban muy poco los desprecios y las invectivas de la gente aristocrática y elegante. "Sí, respondió un día a los girondinos que lo insultaban en la tribuna, los descamisados y la canalla, eso somos nosotros!"...

Es evidente que este hombre estaba devorado por la pasión del bien público, pero que no tenía la menor ilusión respecto de la lealtad de sus compañeros de vida política, ni respecto de la estabilidad del régimen en que se embarcaba. "Irá lejos, había exclamado Mirabeau, porque cree lo que dice". Y Camilo Desmoulins decía de él, que era "el comentario vivo de los Derechos del Hombre".

Lo cual no impidió que el inflexible utopista enviase al cadalso al tribuno que lo adulaba.

En estas condiciones, la Europa entera se le vino encima. Los ejércitos alemanes, austriacos, ingleses, italianos, españoles, invadieron la Francia por todas sus fronteras. Y la Francia resistió en 1793, como resistió en 1914.

Robespierre, hasta entonces moderado y dulce, se volvió inexorable, inconmovible en la dirección de la resistencia. Y en esa firmeza de un republicano nació la epopeya de un autócrata. Sin Robespierre no hubiera podido existir Napoleón.

Mientras los generales que improvisaba el talento y que consagraba el heroísmo, entregaban la lista de una nueva nobleza a la historia, Robespierre luchaba contra los enemigos internos. El espionaje reclutaba sus mejores agentes entre las mujeres galantes y en el mundo de la alta banca. Cada financiero era un traidor al servicio de Pitt o de Coburgo. Y París estaba lleno de antiguos oficiales y de ex-nobles que conspiraban por la vuelta a la época liviana y dorada de la monarquía.

El arma favorita de esta guerra interna era el dinero. Con ese dinero se sorprendían los secretos del Comité de Salud Pública, se obstaculizaba el abastecimiento de los ejércitos, se propagaba en el ánimo público la idea de la derrota inevitable. El barón de Batz, el personaje más legendario y enigmático de la Revolución Francesa, derribaba sin cesar a los prohombres del nuevo régimen o los lanzaba a luchar unos contra otros. Muchos de ellos eran venales. Cada uno caía por turno envuelto en un escándalo gigantesco para desacreditar al nuevo régimen.

¿Por dónde llegaba ese dinero? Estaba prohibido comerciar con el enemigo. La correspondencia con el extranjero era un delito. Y, sin embargo, existía latente en esa época una conspiración como la de Bolo Bajá en 1915. En ambos casos la prueba se encontró en los papeles de los Bancos. Todos esos Bancos estaban en manos de alemanes, de suizos, de holandeses o de ingleses. Los suizos sobre todo, habían influído poderosamente y con provecho en los acontecimientos de los primeros tiempos de la Revolución.

Pero, el centro principal de la conspiración estaba en las oficinas de "Boy & Ker", los banqueros ingleses de la Rue de Grammont número 9. Walter Boyd, el jefe de la casa, poseía en Londres una sucursal con la razón social de "Boyd, Benfeld y Cía." Eran además corresponsales del gran Banco de Bruselas, "Veuve Nettine y Cía", que siempre lanzaba los empréstitos del Gobierno austriaco. Sus negocios eran muy prósperos y especulaba con gran éxito en acciones de la Compañía de Indias.

Ahora bien, Boy era el hombre de confianza de Pitt, el gran Ministro británico que dirigía la coalición de los monarcas. Y esa confianza la mantuvo durante toda su vida. Llevaba un gran tren de gastos en París. Poseía en Boulogne-sur-Seine una fastuosa residencia de campo, en cuyo parque los venados vivían en absoluta libertad.

Había instalado en un suntuoso hotelito del barrio de moda a su amiga María Nicola Montreal, que sólo tenía veintitrés años y reunía en esos salones a los conspiradores más audaces que aun buscaban el medio de hacer evadirse a María Antonieta. El otro socio, un escocés de cuarenta años, llamado Juan Guillermo Ker, conspiraba en unión de la baronesa de Billens y de su amiga la marqueza de Charras, teniendo como punto de reunión los salones de esta última.

Los banqueros tenían a su disposición los pasaportes que necesitaban para recorrer la Francia a su antojo. Prestaban el dinero a manos llenas a ciertos políticos y a los empleados de las oficinas revolucionarias. La lista completa de sus sobornados jamás pudo conocerse. No eran muy valientes. Al menor ruido sospechoso abandonaban la capital y se dirigían a la costa más cercana, a Inglaterra, donde los aguardaba algún barco constantemente fletado para salvarlos en caso de peligro.

Así seguían, pagando las noticias a peso de oro para transmitirlas por sus misteriosos canales a Londres y a Bruselas; comprando conciencias y sobornando propagandistas encubiertos en la prensa. Los conspiradores daban golpe tras golpe y ninguno de ellos caía. Varias veces la policía llegó a la casa de banca y puso los sellos del Comité de Salud Pública sobre sus puertas. Invariablemente esos sellos fueron levantados. Más tarde, se supo que la última vez, el diputado Chabot había recibido 200,000 libras por este servicio.

Llegó un día en que las peticiones de Chabot, jacobino influyente en el Gobierno, se hicieron tan frecuentes como insoportables. Su último giro no fué aceptado por Boyd y Ker, y Chabot despechado le contó a Robespierre todo lo que sabía. Pero una mano misteriosa hizo llegar hasta el caudillo el detalle de las sumas y de los servicios pedidos y prestados por el personaje.

Chabot, hizo entonces revelaciones formidables, pero no logró salvar su cabeza. Y la policía se presentó al día siguiente en las oficinas de Boyd y Ker, con la orden de apoderarse de todos los papeles de la casa. ¡Demasiado tarde! La presa había huído en la noche. Sólo encontraron allí al cajero Antonio Gregorio Geneste, quien exhibió una escritura de compra del activo y pasivo de la Casa Boyd, por la suma de 15,000 libras. Los banqueros se habían evaporado.

Mientras el proceso seguía su curso, el Banco entregado en realidad a un dependiente fiel y abnegado, continuó secretamente sus mismas funciones financieras y políticas. Pero la policía aprehendió a la pobre María Nicola Montreal que despertaba así en un calabozo de su sueño de aventuras y esplendores, sin que jamás hubiera tenido idea de la conspiración de que era centro, la baronesa de Billens, a los marqueses de Charras y a un tal Roettier.

En poder de la baronesa de Billens estaba toda la correspondencia sostenida con Ker y con el emigrado Corberon y un sinnúmero de papeles comprometentes. Los convencionales Delaunay y Jullien quedaban en descubierto como cómplices de todas las maquinaciones encaminadas a salvar a los reales prisioneros del Temple.

Y entre esos papeles había también uno que comprobaba que Geneste, el supuesto sucesor de los Boyd, había continuado haciendo llegar a la baronesa los dineros que le enviaba Ker, por intermedio de Gomart, otro banquero de Bruselas. Quedó todo en claro inmediatamente. Las letras de los banqueros de la contra-revolución seguían llegando por la vía de Bruselas, y el oro no faltaba jamás en los bolsillos del Generalísimo del Rey oculto en París durante todo el terror. Había certificados de depósitos en los Bancos de Amsterdam a favor de Geneste, créditos enormes venidos del extranjero, cuya procedencia no podía justificar.

Un grupo de oficiales de la guardia nacional cayó también al día siguiente por culpa de los papeles fatales. Robespierre tenía el hilo de la conspiración de Pitt, y no supo perdonar, como Clemenceau tampoco supo perdonar a Bolo Bajá, a Lenoir y a la Mata-Hary. El 29 de Germinal la baronesa de Billens, Geneste, la infeliz Montreal, la marquesa de Charras, los convencionales y los militares comprometidos, toda la hornada de conspiradores subió al cadalso.

Los Boyd y Ker quedaban en Londres. Pero el primero de ellos cruzó varias veces la Mancha para venir a París como emisario secreto de Pitt. Si esa conspiración hubiese podido permanecer en el secreto un par de meses más, la Revolución habría sido derrocada y la República habría muerto en su primera juventud.

El barón de Batz quedaba siempre intangible. Su cabeza estaba puesta a precio, y, sin embargo, frecuentaba todos los cafés de París. El audaz conspirador se empeñó en una lucha a muerte con Robespierre. En vano el pro-cónsul rojo quiso darle caza. Cada día fué un nuevo golpe, un nuevo complot y una nueva carretada de realistas a la guillotina.

Al fin, cuando Robespierre pensó que había corrido demasiado sangre, era demasiado tarde! Se retiró del Comité de Salud Pública, y eso fué su pérdida. Días más tarde fué derribado a su vez, no por los moderados, sino por los propios terroristas, que lo acusaban de haber querido poner término a la fiesta sangrienta engalanando la última parada de la guillotina con sus propias cabezas. Pero antes hubo un episodio terrible que conviene relatar por separado.

Victor Noir

lor de Cabañas
NOS EXTRA FINOS
Cigarrillos

EMEDIO
INFALIBLE
PILOLINA
struye todo proceso
microbiano
ausa única de la
caída del
cabello
CONTRA LA
CASPA
Y AFECCIONES DEL
CUERO CABELLUDO

MY LORD
Cigarrillos hechos
CON TABACO MARYLAND

ESPECIFICO
BENGURIA
Cura las canas
MONEDA N.o 875

NOTAS POLITICAS Y PARLAMENTARIAS

LA CLAUSURA DE LOS DEBATES

La Cámara de Diputados aprobó una moción de los diputados liberales aliancistas, para acordar sesiones especiales destinadas a estudiar la reforma respectiva del Reglamento

La minoría parlamentaria combatió esta moción y notificó al Gobierno y a la mayoría que desarrollaría una levantada y fiscalizadora oposición

Los primeros efectos de esta actitud de la minoría se hacen sentir en la ley de sueldos del profesorado y en el proyecto de empréstito interno

La Cámara acordó ayer enviar una Comisión Parlamentaria encargada de vigilar y presenciar la elección de Illapel

Hoy se definirá en el Directorio General Demócrata la orientación doctrinaria del Partido

La Junta Central Radical y la Junta Ejecutiva Liberal Unionista, se reunirán mañana

LA CLAUSURA DE LOS DEBATES PARLAMENTARIOS

La representación parlamentaria liberal aliancista presentó en la sesión de ayer de la Cámara, la siguiente indicación:

"Formulamos indicación para que la Cámara acuerde celebrar sesiones especiales los días Martes y Miércoles, de 4 a 7 de la tarde, para tratar de los proyectos de reforma del Reglamento, en lo relativo a los artículos 34 a y 84 f."

La lectura de la moción de los diputados liberales aliancistas produjo en los bancos de la minoría intensa nerviosidad, que se tradujo en conversaciones que se celebraban entre los diputados de ella.

Puesta en votación, la indicación fué aprobada por gran mayoría, con los votos de los partidos liberal aliancista, radical, demócrata y algunos nacionales. En cuanto a los diputados de la minoría, los representantes conservadores votaron negativamente, como también los liberales democráticos, absteniéndose algunos liberales unionistas.

Durante la votación, el señor Gumucio fundó su voto negativo, manifestando que estimaba inconveniente la presentación de esta indicación, en los momentos en que la Cámara se encontraba discutiendo problemas de alta trascendencia para el Gobierno y al cual la minoría prestaba su leal cooperación.

A continuación, el señor Silva Cortés solicitó el asentimiento unánime de la Cámara para usar de la palabra, y concedida, expresó la extrañeza que causaba en los bancos de la minoría parlamentaria la actitud de los diputados liberales aliancistas y que ella significaba un acto político encaminado a hostilizar a la minoría, la cual siempre había manifestado el mejor espíritu y patriotismo para colaborar a las tareas legislativas en el despacho de los proyectos del Gobierno. Agregó que no era limitación de los debates lo que necesitaba el país, sino la concurrencia asidua de los diputados de la mayoría al Parlamento, para que las sesiones no se frustraran y poder así desarrollar en toda su latitud la labor que el país les ha encomendado.

El señor Silva Cortés terminó haciendo, en nombre de la minoría parlamentaria, la expresa notificación a la mayoría y al Gobierno, que desde ese momento recobraba su libertad de acción para hacer una levantada y fiscalizadora oposición, cesando, en consecuencia, la patriótica cooperación que hasta ese momento había prestado a los proyectos del Ejecutivo.

Las observaciones de la minoría fueron contestadas por el señor Ramírez Frías, en nombre de la representación liberal aliancista, declarando que la indicación aprobada estaba inspirada en el propósito de hacer más productiva la labor de la Cámara y con el objeto de que el programa de trabajo de la mayoría pudiera desarrollar ampliamente y sin temor de tener que recurrir a transacciones para la aprobación de leyes de alto interés público.

Significó que encontraba injustificada la extrañeza de la minoría, por cuanto sus representantes habían concurrido a los debates de la Comisión informante de los proyectos de reforma.

Desde este momento, se notó en el ambiente de la Cámara extrema nerviosidad e inquietud, que vino a evidenciarse con motivo de la indicación formulada por el Ministro de Hacienda, señor Oyarzún, para acordar una sesión especial que se celebraría mañana Lunes, destinada única y exclusivamente a la discusión del proyecto de empréstito interno.

Este proyecto llegó a la Cámara enviado por el H. Senado, cuando ya había entrado la sesión y en ese preciso momento, el Ministro señor Oyarzún solicitó preferencia para su discusión. Al mismo tiempo, el Ministro de Justicia, señor Jaramillo, solicitaba preferencia también para la discusión del proyecto de sueldos del profesorado y la Cámara accedió a ambas peticiones, acordándose tratar en la orden del día de esa sesión, primero el proyecto de sueldos del profesorado y después el de empréstito interno.

Sueldos del profesorado

Iniciada la orden del día, usa de la palabra el señor Ramírez Frías y aquí encuentra oportunidad para señalar la conveniencia de reformar el art. 84 del Reglamento, por cuanto la situación del profesorado se debe a las transacciones a que debió someterse la ley en su primitiva discusión, debido a la oposición tenaz desarrollada por la minoría.

Rebate las observaciones del señor Ramírez Frías el señor Gumucio, manifestando que en el despacho de esta ley no hubo transacciones y que ella fué despachada de acuerdo con el espíritu que reinó en las discusiones del Parlamento anterior.

A continuación hablaron los diputados conservadores señores Irarrázaval Eduardo y Joaquín, quienes ocuparon el resto del tiempo.

El empréstito interno

El Ministro de Hacienda, señor Oyarzún, que se encontraba en la sala de sesiones desde temprano, viendo que la discusión del proyecto de sueldos ocuparía toda la 2.a hora, redactó y envió a la Mesa Directiva una indicación, solicitando se acordara sesión especial para mañana, de 4 a 7 P. M., destinada al empréstito interno, como lo decimos más arriba.

Leída esta indicación, desde los bancos conservadores, que aún se encontraban bajo la impresión nerviosa que les causó la aprobación de la indicación formulada por los representantes liberales aliancistas, parte una oposición a la indicación del Ministro de Hacienda: es el señor Gumucio quien manifiesta que es anti-reglamentario formular indicaciones dentro de la 2.a hora.

Usó entonces de la palabra el Ministro de Hacienda, señor Oyarzún, para manifestar que invocaba el invariable patriotismo de los diputados de la minoría y especialmente del señor Gumucio, para que retirara la oposición a su indicación en homenaje a la excepcional urgencia que requería el despacho de esta ley.

El señor Gumucio, por deferencia hacia el Ministro señor Oyarzún, declaró entonces que accedía a su solicitud; pero los bancos liberales democráticos no accedieron e insistieron en su oposición.

En estas circunstancias, se propuso por la minoría que los representantes liberales aliancistas retiraran su indicación, aprobada ya, relativa a las sesiones especiales para tratar la reforma del Reglamento o se declarara que esas sesiones especiales y las del Lunes, serían destinadas única y exclusivamente a la discusión del empréstito, y que si esta discusión terminaba en la sesión de mañana, se suspendían las del Martes y Miércoles siguientes.

Se suscitó un ligero debate en el cual participaron los señores Garcés Gana, Celis, Urzúa y Gumucio, no alcanzándose a adoptar ninguna resolución, pues llegaba el término de la hora y ella fué reclamada desde los bancos conservadores.

Sin embargo, el Presidente de la Cámara, en uso de la facultad que le concede el Reglamento, ha ordenado citar a la Corporación a una sesión especial que se celebrará mañana, de 4 a 7 P. M., destinada a discutir el proyecto de empréstito.

ELECCION DE ILLAPEL

En nuestra edición anterior dimos cuenta del proyecto de acuerdo presentado por el diputado señor O'Ryan, para que se rectificara el error en que la Cámara había incurrido al declarar la nulidad de una mesa del departamento de Illapel, dos veces. Y agregamos que este proyecto de acuerdo había quedado para segunda discusión, a petición del diputado señor Guerra.

En la sesión de ayer, el Presidente de la Cámara, manifestó que le asistían dudas acerca de si era reglamentario poner en discusión la indicación del señor O'Ryan, sin solicitar el asentimiento unánime de la Corporación, y que en consecuencia solicitaba un pronunciamiento de ella.

Se desarrolló a continuación un extenso y acalorado debate, aprobándose una indicación del señor Celis, para remitir a Comisión el proyecto de acuerdo del señor O'Ryan.

A continuación, se dió cuenta de una indicación, formulada por el mismo señor O'Ryan; en el sentido de designar una Comisión Parlamentaria que se traslade a Illapel y Ovalle, a fin de que presencie y vigile la elección complementaria que deberá verificarse en esos departamentos el 17 del presente. Esta indicación fué aprobada y a propuesta de la Mesa Directiva, la Comsión Parlamentaria se compondrá de once miembros, que serán designados próximamente.

COMISION MIXTA DE PRESUPUESTOS

Como lo anunciamos en nuestra edición anterior, la Cámara en su sesión de ayer procedió a elegir los miembros de la Comisión Mixta de Presupuestos y resultaron elegidos los señores Francisco Garcés Gana; Ramón Herrera Lira, Eduardo Irarrázaval C., Samuel Claro Lastarria, Nolasco Cárdenas, Pedro Rivas Vicuña, Luis Salas, Arturo Lois, Remigio Medina, Jorge Silva S. y Cornelio Saavedra.

LA CUESTION SOCIAL

En la hora de los incidentes de la sesión de ayer, el diputado por La Ligua, señor Claro Salas, pronunció un interesante discurso contestando las observaciones hechas por el diputado por Tarapacá, señor Cruz, con motivo de la última huelga de Valparaíso.

El señor Claro Salas refutó los conceptos emitidos por el señor Cruz, en orden a los medios a que apelaría el Partido Socialista y la representación parlamentaria de él, para obtener la emancipación de las clases laboriosas, condenando los términos usados de revolución social.

El señor Cruz, manifestó que al hablar de revolución social, no había querido indicar un movimiento por las armas, sino un movimiento espiritual y de pensamiento en toda la República.

LAS ONCE DE LA CAMARA

En el curso de su disertación, se le hicieron al señor Claro Salas, vivas interrupciones desde los bancos demócratas, unas, y otras desde los asientos liberales unionistas, que dieron origen a réplicas de parte de los diputados demócratas y socialistas.

Como en algunas de ellas se hicieran alusión a las once de la Cámara, los diputados demócratas señores O'Ryan y Pradenas, formularon indicación en nombre de la representación parlamentaria para suprimirlas, lo que motivó una declaración del Presidente de la Cámara, en el sentido de que la Comisión de Policía, encargada de estudiar el asunto, tomaría muy en cuenta la indicación de los parlamentarios demócratas.

COMISION ESPECIAL

La Comisión Especial designada últimamente por la Cámara para que estudie los problemas sociales de la región carbonífera, ha acordado trasladarse a Coronel en el nocturno de mañana.

Como se sabe, esta Comisión está formada por los diputados señores Domingo Durán, que la preside; Luis Cruz, Carlos de Castro, Onofre Bunster, Eduardo Germain, René de la Jara, Domingo Matte Larraín, Juan Pradenas y Eulogio Rojas Mery y del señor José Nixon, secretario de Comisiones de la Cámara.

La Cámara rechazó ayer la renuncia que el señor Bunster había presentado del cargo de miembro de esta comisión.

COMISIONES PERMANENTES

Ayer se constituyó la Comisión de Obras Públicas, de la Cámara de Diputados y eligió presidente al señor Domingo Matte Larraín.

—La Comisión de Industria acordó enviar al archivo todas aquellas solicitudes que han perdido su oportunidad. A continuación se ocupó del proyecto de subdivisión de la propiedad agrícola, el cual quedó aprobado en general.

EL PROCESO DE LOS SUBVERSIVOS

En la sesión de ayer, el diputado señor Pradenas Muñoz, formuló algunas observaciones sobre la lenidad con que se lleva el proceso de los subversivos y denunció ante la Cámara que los procesados, después de 8 a 9 meses de encarcelamiento aún no conocían los delitos de que se les acusaba, ni a sus acusadores.

Con este motivo insinuó serios cargos a la administración de justicia del país y especialmente, en contra de la actuación del Ministro señor José Astorquiza, manifestando que todo lo obrado por este magistrado en dichos procesos era nulo, por cuanto no reunía las condiciones exigidas por las leyes para ser juez. A este efecto, dió lectura a algunos documentos que demuestran que el señor Astorquiza, hijo de un ciudadano español, nació en el Perú.

A petición del diputado señor Durán, la Cámara acordó publicar los documentos leídos por el señor Pradenas.

JUNTA EJECUTIVA LIBERAL UNIONISTA

Mañana, a las 6 P. M., celebrará la Junta Ejecutiva Liberal Unionista su acostumbrada reunión semanal.

JUNTA CENTRAL RADICAL

Mañana Lunes, a las 7 de la tarde, celebrará sesión la Junta Central Radical, para continuar discutiendo el proyecto de Reglamento General de Asambleas.

DON ANTONIO PINTO DURAN

Ayer partió a Antofagasta don Antonio Pinto Durán, quien permanecerá algunos días en La Serena, al lado de su familia, siguiendo después por vapor al norte.

VENDO

SAN FRANCISCO.—Buena construcción de un piso compuesta de un almacén a la calle, varios departamentos, taller con mamparas de vidrios y galpón al fondo de 600 metros cuadrados (pino oregón y fierro galvanizado), instalaciones de gaz, luz eléctrica y alcantarillado. Renta anual: $ 7,800. Mide la propiedad 16 metros de frente por 60 metros de fondo. **Precio: $ 65,000**

ARTURO PRAT. — De esquina. Propiedad de dos pisos, compuesta de cuatro casas con ocho piezas de habitación y servicios cada una. Además, garage construcción moderna a calle atravesada. Reconoce deuda al Banco Hipotecario de Chile. **Precio: $ 150,000.**

SAN PABLO—Situación muy central.—Propiedad de esquina, construcción sólida de dos pisos, compuesta de dos almacenes con dependencias y dos casas habitación en el primer piso y una extensa casa independiente en el segundo piso. Dividiendo esta casa, se podría aumentar considerablemente la renta. Mide 17 metros a calle San Pablo por 47.50 a calle atravesada. **Precio: $ 155,000.**

Carlos Ossandón B.

168 — BANDERA — 168

PARTIDO RADICAL

CENTRO DE PROPAGANDA RADICAL DE LA 2.a COMUNA. — Se ha citado para hoy, a las 3 de la tarde, a los socios de esta institución. Se tratarán diversos asuntos, por lo que se recomienda la asistencia, advirtiéndose que se sesionará con el número que asista.

Este Centro ha organizado una velada literario-musical con el objeto de reunir fondos con que auxiliar, en parte, a los niños de los obreros cesantes.

La velada se efectuará mañana, a las 5 P. M., en el local de este Centro: San Pablo 1960.

PARTIDO DEMOCRATA

CENTRO DEMOCRATA COMUNA DE YUNGAY. — Se ha citado a sesión ordinaria para hoy, a las 3 de la tarde.

CENTRO DEMOCRATA MOISES GONZALEZ. — Se ha citado para hoy a elección de Directorio, de 10 A. M. a 5 P. M., en el local, Matucana 569. Después de verificado el escrutinio, habrá asamblea general para tratar de varios asuntos de interés para la buena marcha del Centro.

CENTRO SOCIAL DEMOCRATA 6.a COMUNA. — Por orden del presidente, se ha citado a sesión de Directorio para hoy, a las 3 P. M., con el fin de dar cuenta del resultado del beneficio y tratar asuntos de importancia para el Centro.

AGRUPACION DE LA COMUNA DE YUNGAY. — Se ha citado a asamblea general para hoy Domingo 10 del presente, a las 10 A. M., y en el local de costumbre, con el objeto de tratar sobre asuntos internos de la agrupación.

PARTIDO CONSERVADOR

10.a COMUNA. — Hoy se efectuará la asamblea comunal correspondiente al barrio de Bascuñán, en el local de la calle San Alfonso N.o 905.

Esta reunión revestirá especial interés, pues asistirán, especialmente invitados, los municipales conservadores y, además, representantes del Directorio Departamental, con el objeto de oir y patrocinar todas las peticiones que les hagan los vecinos en pro del adelanto local de ese populoso barrio.

Siendo esta reunión de carácter local, el Directorio nos encarga invitar a todos los vecinos, sin distinción de ideas políticas. Hora, a las 10.30 A. M.

PARTIDO POPULAR

CITACION. — Conforme al acuerdo tomado el Jueves 7, se ha citado al Consejo a sesión extraordinaria para mañana, a las 8 1/2 P. M., en San Isidro 53.

Se ha encarecido la asistencia a los señores consejeros que asistieron a la última sesión.

Colonias y Lociones
Cauquelin
VEAN PRECIOS Y COMPAREN CALIDADES

Colonia fricción, botella grande	$ 4.20
Colonia fricción, botella chica	2.25
Colonia Superior, botella grande	5.20
Colonia Superior, botella chica	2.75
Colonia Rusa, botella chica	7.20
Colonia Rusa, botella chica	3.75
Colonia Ambré, botella grande	12.20
Colonia Ambré, botella chica	6.65
Agua Quinina, botella grande	5.80
Agua Quinina, botella chica	3.75
Lociones surtidas, 1 litro	9.50

Precios con envase, ventas al detalle.
COMPAÑIA GENERAL DE PERFUMERIA
Bandera 640

CASIMIRES
Ingleses y Nacionales
DESDE $ 18 A $ 50 METRO
Aprovechar la oportunidad
- BANDERA 578 -

FONOLAS PATHE

Las más elegantes
Las más económicas
La más sonoras

He aquí tres armas que triunfarán por su nobleza

Con facilidades de pago entregamos nuestras Fonolas, garantidas y accionadas con agujas de zafiro de duración eterna.

Solicite catálogos.

UNICOS AGENTES

SIMON HNOS.

Bandera esq. Sto. Domingo -:- Casilla 29 -:- Santiago

Distribuidores: CASA FRANCESA, Santiago

CAMARA DE DIPUTADOS

LA SESION DE AYER

Elecciones complementarias de Illapel

El señor RUIZ (presidente).—Como le han cabido dudas sobre la actitud y lo reglamentario del procedimiento, pide un pronunciamiento de la Cámara sobre si se puede poner en discusión el proyecto de acuerdo del señor O'Ryan para comunicar al Presidente de la República el error con que se aprobaron las nulidades de las mesas de Illapel.

El señor SAAVEDRA.—Sostiene que ese proyecto de acuerdo no ha podido ponerse en discusión porque tiende a rever acuerdos ya tomados por la Cámara.

El señor O'RYAN.—Dice que tanto puede ponerse en discusión que en el hecho el señor presidente lo puso en discusión en la sesión de ayer.

—Después de un debate extenso en que tomaron parte varios señores diputados se acordó, a petición del señor Celis, enviar este asunto a la Comisión de Legislación y Justicia.

—A petición del señor O'Ryan, con la adhesión del señor Irarrázaval don Miguel, se acordó nombrar una Comisión de 11 señores diputados para que vaya a vigilar las próximas elecciones complementarias que se verificarán en Illapel el 11 del presente.

Preferencias

A petición del señor Oyarzún, Ministro de Hacienda y Jaramillo de Instrucción Pública, se acordó dar preferencia en la orden del día de esta sesión al proyecto del profesorado, en primer lugar, y al de empréstito interno, en seguida.

Comisión Mixta de Presupuestos

A propuesta del señor Ruiz, presidente, se designó miembros de la Comisión Mixta de Presupuestos a los siguientes señores diputados:

Garcés Gana don Francisco, Herrera Lira don Ramón, Irarrázaval don Eduardo, Claro Lastarria don Samuel, Cárdenas don Nolasco, Rivas Vicuña don Pedro, Salas Romo don Luis, Lois don Arturo H., Medina don Remigio, Silva Somarriva don Jorge y Saavedra don Cornelio.

Cuestiones obreras

El señor CLARO SALAS.—Pronuncia un extenso discurso, contestando al del señor Cruz, de días pasados, en el cual examina el desarrollo de la industria, asegurando que los últimos movimientos obreros han tenido su origen en los agitadores que no permiten el trabajo tranquilo para lograrse un sueldo que los mismos obreros les reunen y pueden así vivir sin trabajar.

Agrega que el Estado y la sociedad se han preocupado de las clases obreras en forma que éstas podían esperar cada día mayores beneficios y la seguridad de un porvenir de bienestar.

Obreros encarcelados en Coronel.—El Ministro señor Astorquiza

El señor PRADENAS.—Formula consideraciones sobre la situación de los obreros encarcelados en Coronel, dando una muestra del trato que se les da el hecho de que uno de ellos ha dejado de existir hace pocos días.

Pide todos los antecedentes relacionados con este asunto al señor Ministro de Justicia.

En seguida da lectura a dos documentos emanados de la Corte Suprema, que la Cámara acordó publicar, de los cuales consta que el juez, señor Astorquiza es peruano. Y no hace notar esta circunstancia con el propósito de molestar a nadie, sino con el de que, si se comprueba esta circunstancia, la justicia tome las medidas que el caso exige, pues, se comprende que si el juez Astorquiza es peruano no ha podido desempeñar los puestos que ha tenido, y, lo que ha hecho es nulo.

Reforma del Reglamento

Se aprobó una indicación del señor Ramírez don Tomás y otros señores diputados para celebrar sesión los Martes y Miércoles, de 4 a 7, para tratar de la Reforma del artículo 74 del Reglamento.

El señor GUMUCIO.—Protesta que a una actitud pacífica de la minoría se conteste planteando nuevamente el problema de la clausura del debate.

El señor SILVA CORTES.—Los conservadores toman la aprobación de esta indicación como un desafío que les lanzan los liberales, y responderán abandonando su actitud tranquila para ocupar sus puestos en la oposición, haciendo una estricta fiscalización parlamentaria.

El señor RAMIREZ (don Tomás). —Se admira del carácter que se atribuye a esta indicación y de la actitud de los señores diputados, considerando que diputados conservadores asistieron a la Comisión y contribuyeron a estudiar esta reforma.

El señor SILVA CORTES.—Pero rechazamos la clausura.

Orden del día.—Sueldo del profesorado

En la orden del día continuó la discusión del artículo 1.o del proyecto sobre sueldos del profesorado.

—Usaron de la palabra los señores Ramírez don Tomás, Gumucio, Irarrázaval don Eduardo y Celis.

El señor BARROS CASTAÑON.—Por consideración al señor Ministro y a la situación fiscal, retira su indicación al artículo 1.o para hacer total la suspensión de los efectos de la ley 3745.

—Quedó retirada la indicación.

El señor OYARZUN (Ministro de Hacienda).—Como ve que la hora es avanzada, y que no se alcanzará a despachar el empréstito ahora, ruega a la Cámara acuerde tener sesión el Lunes con ese objeto.

El señor GUMUCIO.—La indicación del señor Ministro requiere la unanimidad.

El señor CORREA (don Manuel). —Me opongo.

El señor URZUA.—Se podría conciliar las opiniones aceptando la indicación del señor Ministro y suspendiendo las sesiones del Martes y Miércoles.

VARIOS SEÑORES DIPUTADOS. —Ha llegado la hora.

Se levantó la sesión a las 7.35.

VIDA SOCIAL

EN LA LEGACION ARGENTINA.—

Fué una reunión simpática la efectuada ayer en la Legación Argentina con motivo de la recepción ofrecida por el Ministro señor Noel, al Cuerpo Diplomático, autoridades, familias de la sociedad y a sus compatriotas.

Numerosas familias pasaron a saludar al señor Ministro y señora con ocasión del aniversario que se celebraba ayer, organizándose la tertulia que duró hasta después de las 8 de la noche.

EL BAILE DE HOY EN EL EDIFICIO ARIZTIA.—

Como anunciamos en nuestra edición de ayer, hoy tendrá lugar en el edificio Ariztía el baile que ha organizado la Sociedad Protectora de Indígenas de la Araucanía, con el fin de allegar recursos para las Escuelas Talleres que posee esta humanitaria institución.

No dudamos que la sociedad santiaguina responderá en la forma desprendida y espontánea que la distingue al llamado de esta sociedad, que desde hace tanto tiempo está empeñada en dar trabajo e instrucción a los indígenas de la araucanía. Sin duda que tratándose de una obra tan bella y consoladora como ésta, nuestra sociedad no titubeará en prestar su concurso. Civilizar, enseñar, proporcionarle a nuestros indígenas los medios necesarios para el trabajo, evidentemente que son nobles acciones, a las cuales es una obligación aplaudir y estimular con el concurso del modesto óbolo que se nos solicita.

Como habíamos anunciado, en la portería del edificio Ariztía se venderán al público las entradas al precio de cinco pesos.

Hasta ayer habían tomado entradas a esta fiesta las siguientes personas:

Ministro de Gran Bretaña, Excmo. señor J. F. Vaughan; Ministro de Argentina, Excmo. señor Carlos Noel y señora; las familias Aldunate Eguiguren, Asta-Buruaga Ariztía, Errázuriz Hurtado, Eguigúren Pérez, Echeverría Vial, Palma Eguigúren, Salinas Méndez, Eguigúren Errázuriz, Palma Rogers, Valdés Freire, Correa Sánchez, Bustamante Irarrázaval, Huneeus Salas, Rozas Larraín, Echenique Undurraga, Errázuriz Ovalle, Fabres Eguigúren, Urrejola Rozas, Bunster Carmona, Edwards Matte, Zañartu Urrutia, Edwards Ariztía, Undurraga Lecaros, Valdés Lira, Vial Palma, Morandé Campino, Irarrázaval Rojas, Izquierdo Huneeus, Cañas Zañartu, Matte Hurtado, Castillo Sánchez, Correa Guzmán, Eguigúren Irarrázaval, Cruzat Balmaceda, Echeverría Eguigúren, Rozas Lecaros, Ruiz Tagle Huneeus, Fabres Blanco, Claro Salas, Cox Balmaceda, Covarrubias Wilshaw, Chadwick Larraín, Del Campo de Montt, Irarrázaval Correa, Del Campo Errázuriz, Carvallo Stagg, Coo Tocornal, Mackenna Lazcano, Correa Pereira, Errázuriz Pereira, Sotomayor Neuhaus, Mackenna Manjón, Fernández Campino, Sánchez Errázuriz, Riesco Salas, Santa Cruz Barceló, Sanfuentes Irarrázaval, Gandarillas Salas, Vial Freire, Guzmán Figueroa, Méndez Eguigúren, Prá Balmaceda, MacClure Ossa Concha, Zañartu Errázuriz, Solar Peró, Prado Aldunate, Vicuña Ortuzar, Salinas Peña, Echenique Zegers, Salas Edwards, Rivas Ossa, Vicuña Ortúzar, Pereira Valdés, Fernández Jara, Irarrázaval Llobet, Pereira Eguigúren, Valdés Baeza, Valdés Eguigúren, Echeverría Figueroa, Eguiguren Campino, García Huidobro Irarrázaval, Concha Valdés, Valdés Valdés, Walker Concha, Undurraga Fernández, Gana Lyon, Lamarca Subercaseaux, Matte Pinto, Hurtado Fabres, Asta-Buruaga Larraín, Valdés Ortúzar, Aldunate Lyon, Balmaceda Alamos, Ortúzar Correa, Valdés Sánchez, Barros Beauchef, Tagle Valdés, Ruiz Tagle Mena, Gutiérrez Allende, Phillips Peña, Orrego Salinas, Herrera Unzueta, Antúnez Cisternas, Valdés Larraín, Rojas Villegas, Covarrubias Bernales, Urioste Crouchet, Fay Montané, Vicent Gabler, Ripamonti Barros, etc., etc.

RECEPCIONES.—

La señorita Eugenia Ossa Ossa ofreció ayer tarde una recepción a sus relaciones.

—Anoche se llevó a efecto la recepción que las señoritas Valdés Echenique ofrecían a sus relaciones, en su residencia de la calle Teatinos.

Asistió a ella un numeroso grupo de distinguidas señoritas de nuestra sociedad, motivando una hermosa reunión social.

—El señor Arturo Irarrázaval Correa y señora Georgina Llobet de Irarrázaval, recibieron ayer Sábado en la tarde a sus relaciones, en su residencia de la Avenida Irarrázaval.

MATRIMONIOS.—

Circulan las siguientes invitaciones:

"Luis Barriga y Elvira Errázuriz de Barriga, participan a usted el matrimonio de su hijo Jorge con la señorita María Elisa Blanco Viel, e invitan a usted a la ceremonia religiosa que se efectuará en la Iglesia de San Vicente de Paul, Delicias 1632, el Domingo 17 del presente, a las 11.30 A. M. —Santiago, Julio de 1921."

—"Elisa Viel de Blanco participa a usted el matrimonio de su hija María Elisa con el señor Jorge Barriga Errázuriz y le invita a la ceremonia religiosa que se efectuará en la Iglesia de San Vicente de Paul, Delicias 1632, el Domingo 17 del presente, a las 11.30 A. M.—Santiago, Julio de 1921."

—"Jorge Barriga Errázuriz invita a usted a la bendición de su matrimonio con la señorita María Elisa Blanco Viel, que se efectuará en la Iglesia de San Vicente de Paul, Delicias 1632, el Domingo 17 del presente, a las 11.30 A. M.—Santiago, Julio de 1921."

—En San Bernardo se efectuó privadamente, el 26 de Junio, el matrimonio del teniente 1.o de Ejército, señor Kossuth Trisano Aravena, con la señorita Marina Aldunate Mardones.

Sirvieron de padrinos, por parte del novio, el señor Toribio Vallejos y la señora Isabel Aldunate de Plaza, y por parte de la novia, el señor Darío Aldunate M. y la señora Marina M. de Aldunate.

En la ceremonia civil actuaron como testigos los señores Enrique Blanchard Chessi, Ramón Plaza Monreal, Fernando y Enrique Aldunate del Canto.

—Hoy Domingo se efectuará privadamente, en casa de la novia, el matrimonio de la señorita Leonor Larraín Echeverría, con el señor Tomás Eduardo Rodríguez B.

—Se ha verificado privadamente en Lontué el matrimonio del señor Luis Germán Berríos con la señorita Emma Guzmán Escobar.

Cigarrillos
MARYLAND CABINET

LIQUIDACION
DE
200 ABRIGOS

De rica gamuza y terciopelo de lana y otros géneros de moda, modelos de última novedad.

A ELEGIR
$ 98.- c|u

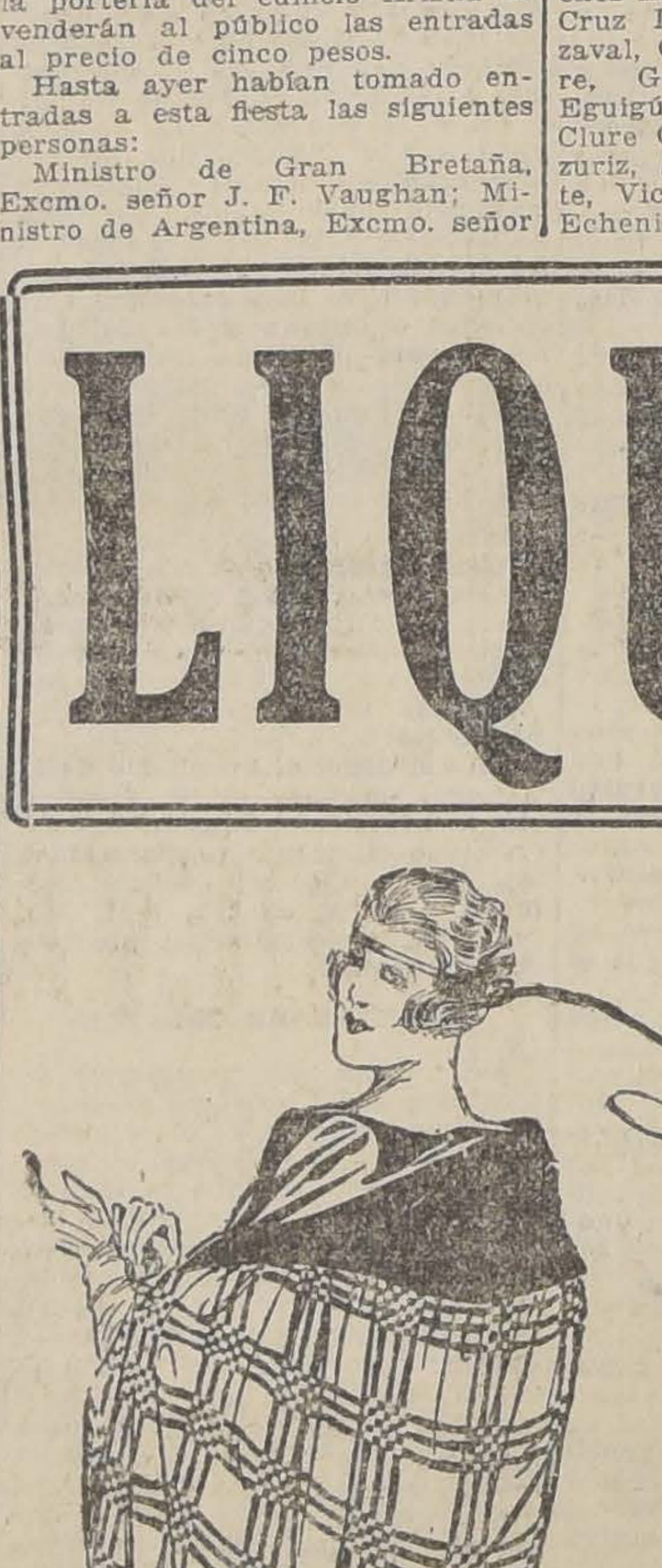

Aprovechando

Ud. esta excepcional realización economizará dinero.

ABRIGOS para niñitas, confeccionados en géneros de pura lana, a $ 39.50 y.	$ 29.50
PALETOES de lana tejidos. Liquidación de saldos, a $ 69.50, 45.00 y.	$ 35.00
REFAJOS de moletón de lana fileteados con seda en todos colores, a $ 22.90 y. . . .	$ 15.90
SOBRECAMAS de rico satín de hilo, tamaño grande y muy rellenas, a.	$ 39.90
SOBRECAMAS de cretona de hilo para 1½ plaza, antes $ 60, ahora.	$ 39.90
FRAZADAS de pura lana ribeteadas con seda, en todos colores, tamaño 1½ plaza, c|u. .	$ 45.00
PAÑUELOS de rebozó, inmenso surtido, en todos colores, desde.	$ 39.90

GRAN VARIEDAD en sobrecamas de calidad superior en raso y seda, a precios muy rebajados.

LOS ALMACENES INGLESES
STRUTHERS y Mc ROSTIE
Estado esq. Huérfanos -:- Casilla 956 -:- Teléf. 307

¿ Quiere Vd. que su sonrisa muestre dientes como perlas? Use cotidianamente la famosa.
PASTA ESMALTINA

Las Malas Consecuencias
de ciertas enfermedades tienen su remedio específico. Yoduro de potasio y Biyoduro de mercurio contiene nuestro célebre.
JARABE DEPURATIVO
Análogo al antiguo de Gibert. Pídalo en todas las Boticas y exija nuestra única marca.
LABORATORIO CHILE. — Avenida Ecuador 3575
SANTIAGO

les, don Víctor Plaza de la a, etc., quienes tuvieron para electividad palabras llenas de lo y se brindó por la prospe- de ella, terminándose la ma- tación con entusiastas vivas ile y a Grecia.

EFICIOS.—

Miércoles 13 del presente, a P. M., en el Teatro Unión ral, se representará el bonito a policial "Un secuestro en io", por la aplaudida Com- Rambal, patrocinado por la dencia de Santiago, en favo- institución de "Las Creches". te acto será amenizado por el ón Municipal.

n tomado localidades las si- ites familias:

uña García Huidobro, Mac- Valdés, Mackenna Shiell, So- yor Neuhauss, Rozas Lecaros, nán Eguiguren, Lyon Edwards, Besa, Lecaros Besa, Concha tte, Huneeus Salas, Vial Pra- Benavides Blanchard, Macken- Manjon, Ossa Concha, Concha és, Valdés Echenique, Echeni- Sanfuentes, Barros Vicuña, Vi- Velasco, Quesney Besa, y as otras.

El Lunes 11 del presente se rá a efecto en el Teatro Se- bre, el beneficio que anual- o da el directorio de la "Aso- ón Pro-cursos nocturnos para ros del Instituto Nacional", nida y organizada por dicho blecimiento.

confía que por ser un asunto nterés nacional, el de ayudar educación de nuestro pue- ha de encontrar el franco y teresado apoyo con que ha ado en años anteriores.

abrá un escogido programa a de los alumnos del Insti- Nacional y algunos trozos de y música a cargo de cono- personas, entre las que figu- l barítono señor Núñez.

s precios son de $ 20 palcos, a $ 3 y balcón $ 1.50. Las idades estarán en venta en el o el Lunes 11.

RANCAGUA.—

spués de unas solemnes hon- fúnebres celebradas en la Igle- parroquial, se verificaron ayer Rancagua, los funerales de la ra Liduvina Santibáñez v. de no.

DOS FUNCIONES DE HOY ROZENBERG.—

a numerosa concurrencia asis- noche al estreno de la com- dramática francesa que di- el eminente actor M. Lucien nberg.

representó "Le Retour", pie- ue fué muy aplaudida, como ién sus principales intérpre- que sobresalieron. Este ex- te conjunto que encabeza Ro- rg y Mlle. Beylat, dará hoy funciones: a las 3.15 P. M., rimera matinée de abono, en al subirá a escena "Le Re- . En la noche se representa- Le Secret", de Bernstein, del ne dramaturgo.

ñana Lunes, habrá una matinée especial extraordinaria fuera de abono, que empezará a las 5.30 P. M. Se dará en esta función vespertina "Le Secret".

EL TEA-ROOM DE GATH & CHAVES.—

Muy interesante y muy concurrida resultó la reunión de ayer en este hermoso Salón, con motivo de servirse la llamada "Colación matina". La orquesta, como siempre, ejecutó admirablemente su escogido y atrayente programa anunciado.

Para el Lunes 11 se ofrecen los números de música que anotamos a continuación:

Primera parte

1. Saint-Saens: Marcha militar.
2. D'Ambrosio: Intermezzo.
3. Clerice: Royal minuetto.
4. Reger: Wiegeland.
5. Verdi: Otello (fantasía.)

Segunda parte

1. Gounod: Ballet de la ópera "Fausto".
2. Drla: Madrigale.
3. Monti: Czardas.
4. Becce: Serenata amorosa.
5. Luigini: Scene de Ballet.

CLUB DE SEÑORAS.—

Hoy Domingo, a las 6 P. M., grandiosa creación de Francisca Bertini y de A. Novelli "El gavilán", interesantísimo y emocionante drama pasional.

Socias, $ 1. Público, $ 1.50.

—Mañana, Lunes de moda, a las 6 P. M., se pasará "La hija de Lady Rosa", sublime novela dramática desarrollada en la nobleza inglesa. Obra de gran lujo y arte. Creación de Elsie Ferguson.

Socias, $ 1. Público, $ 1.50.

CONSEJO NACIONAL DE MUJERES.—

El Martes 12, a las 5.30 P. M., tendrá lugar la sesión de asamblea a que se ha citado.

Tenemos encargo de encarecer la asistencia y la puntualidad en la hora, dada la importancia de los asuntos que se tratarán.

SANTIAGO PAPERCHASE CLUB.

En los salones de esta institución se verificó ayer una fiesta para celebrar la victoria obtenida por los socios de este Club señores Carlos Alarcón y Ricardo Lemus, quienes vencieron en espléndida forma en el Point to Point, organizado por el Club Sector Santiago.

El triunfo de los señores Alarcón y Lemus ha sido con justicia celebrado por cuanto el Point to Point es una difícil prueba de largo aliento, en que se ponen de relieve las condiciones de los jinetes y la calidad de los hunters.

UNION SOCIAL DE LOS CATOLICOS DE CHILE.—

Como lo habíamos anunciado, hoy a las 2.15 de la tarde se verificará en el Teatro del Colegio de os Sagrados Corazones (Avenida Campo de Marte) la primera reunión de la Unión Social de los Católicos de Chile.

sejos de la Comtesse Ivon

ADABLE Y RECONSTITUYENTE.

aceite de bacalao, tónico obli- antes en la estación fría, que a desesperación de todos por grato olor y sabor, ha pasa- la historia y está reemplaza- oy por otras preparaciones osas y mucho más eficaces, lo es la **Poliglandine** que de introducir la **Botica Italiana, Huérfanos 1020, de los se- Weinstein y Cía.**, que es un cto de aceite de bacalao, de usto exquisito; se ruega pasar a botica a solicitar una mues- para probarlo. Lo recomenda- como el mejor tónico para s y grandes.

TRIUNFO DE LA MUSICA

s hogares felices, en que toda milia se encuentra siempre ida, atraída como por un po- magnético, causan admira- sirven de ejemplo y produ- contraste con las otras en que es desagrado, disgustos y so- . La varilla mágica que pro- la felicidad y alegría, es pre la música, cuyos maravi- s resultados modernos es cau- a los hombres y encadenar- l hogar familiar.

mo no siempre, se tiene la e de nacer con dotes de eje- n musical, se logra el mismo tado teniendo un autopiano los tan afamados que impor- **Casa C. Doggenweiler, calle ro Prat 166**, entre los cuales mos especialmente la aten- a los **The Autopiano Co.** Otra a excelente es **The Hobart M. Co.**, que ha introducido un ccionamiento notable, cual es licación de la música del man- o como acompañamiento del , conjunto armonioso y bellí- . Es preciso no olvidarse de rollos especiales, que son in- rables y los cuales acaba de ir un variado repertorio de ás hermosos bailes modernos, los cuales llaman la aten- **Smiles e Hindustan, Fox- Over There, One-Step, Mis- y Beautiful Ohio, Waltz, Ge- Pershing**, marcha y varios .

EÑANZA DEL BAILE

gusto por los bailes se ex- e en nuestros círculos socia- que muestran el más decidi- nterés por dominar a la per- ón los bailes modernos de sa- y se esmeran por estudiar y nder este arte, con toda la la y elegancia que debe ca- rizarlo en un medio culto. El esor **M. Aguilar, calle Egaña entre Carmen y San Isidro**, espondiendo al pedido de nu- sas familias, ha resuelto dar s particulares a domicilio, días en la semana, según los los estilos que imperan en pa, con cuyos reputados cen- coreográficos está en rela-

AS Y OBRAS DE ARTE

stamos en plena estación de regalos para cumplir con los os más favoritos de nuestra dad y también con la serie noviazgos, produciendo más de dolor de cabeza y de bolsillo, eseo de salir airoso de tales promisos. Felizmente, la **Jo- A. Godart, calle del Estado ero 257** (antiguo local del Banco Muñoz de Arce), ofrece una preciosa variedad de alhajas finas, como ser: relojes-pulseras, collares de perlas, floreros, joyeros, lámparas, bomboneras, cojines pintados, etc., entre los cuales se puede estar segura de encontrar lo que cada una necesita, a precios muy tentadores. Es una casa de toda confianza, cuya reputación está por demás bien sentada en nuestra sociedad.

ANTITOX

Un magnífico remedio para curar la tos o afecciones bronquiales es el **Antitox del doctor Richter**; sus componentes son elementos inofensivos. **Lo vende la Botica Gamboa, Portal Mac-Clure y Merced y todas las Droguerías.**

LAS PIELES FINAS

Ningún adorno realza tanto la elegancia y hermosura de la mujer como una piel fina, cuya acariciadora suavidad le da un atractivo incomparable. Las pieles más buscadas son las legítimas de skung, nutria, topo, petit-gris, etc., que resultan económicas por su gran duración. **La Peletería Colón, calle Ahumada 226**, presenta los últimos modelos y novedades parisienses.

NO MAS CANAS

Las canas son la desesperación de las personas que desean presentarse siempre con un aspecto juvenil para ocultarlas o disimularlas, acuden a muchas tinturas que generalmente dan muy malos resultados y echan a perder el cabello. Hay una espléndida preparación, que restaura el color primitivo y natural del cabello sin teñirlo; es el Sin-San, recomendado especialmente por la ciencia médica, y que vende únicamente la **Casa Frapmon, Pasaje Matte 39**, al precio de $ 11 frasco, que antes valía $ 13.

EL CORSE

El corsé es hoy día la prenda que necesita estar confeccionada con más arte; de sus líneas depende exclusivamente la belleza de un cuerpo. La mujer más esbelta se verá mal con un corsé cualquiera; lucirá y llamará la atención la que use uno cortado, por un artista en el ramo. Para triunfar aconsejamos ocurrir a la **Corsetería Francesa, calle Moneda número 819.**

LOS SABAÑONES

Los fríos, la humedad y el temperamento linfático de las personas, son las principales causantes de los molestos sabañones, sobre todo este año de fríos tan extraordinariamente intensos. Una vez producido, el mejor medio para combatirlos es usando el remedio especial que prepara **la Botica Italiana, calle Huérfanos 1020,** cuyos resultados son verdaderamente infalibles.

CALZADO PARA NIÑOS

Cuentan las crónicas santiaguinas de un caballero muy económico, que le compraba a sus hijos los zapatos muy chicos y estrechos: así jugaban poco o preferían andar descalzos, y obtenía que le duraran muchísimo. Ahora la economía consiste en comprarles calzado muy bien formado, de muy buenos materiales y de la mejor fabricación, porque éstos son los más durables, no deforman ni enferman los piés, y los niños se sienten felices y andan siempre elegantes.

La Casa Gath y Chaves tiene una sección especial de calzado para niños, donde se encuentra el surtido más variado y las formas más cómodas y prácticas.

BOCADOS EXQUISITOS

Las grandes comidas, los buffets de los dancing, los five o'clock tea, todas las reuniones sociales, ponen a prueba la ingeniosidad de las dueñas de casa que rivalizan por dar a sus invitados golosinas exquisitas, y no siempre saben dónde hacer sus encargos o compras; a ellas les recomendamos muy especialmente **La Confitería París del señor A. Robinet, calle San Francisco 256-258. Teléfono 2868,** que no tiene ninguna sucursal en el centro, donde preparan los más delicados **postres, pasteles, Petit-Fours, Biscuits Glacés, Helados especiales,— Bombones y Chocolates** deliciosos por la finura de los materiales y su frescura incomparables, todo unido a los precios más tentadores.

REVISTAS DE MODAS

Ninguna dueña de casa que necesita hacer un papel en la sociedad, puede prescindir de estar abonada a una buena revista de moda; su lectura, el examen de sus grabados, sus crónicas de modas y labores, la tendrán al corriente de todo lo que puede interesarle a este respecto, y así podrá elegir con acierto sus toilettes y la organización de su hogar. Pero es preciso elegir alguna revista que reuna las mejores condiciones para servir de guía a la mujer de sociedad y de hogar. Por eso recomendamos suscribirse al **Pictorial Review o al Tesoro de las Familias**, que son dos de las mejores revistas. Pueden pedirla en **todas las librerías** o dirigirse al agente **señor Alfredo Sánchez, calle Santa Mónica 2141, casilla 3536.**

PLACERES BUCOLICOS

Siempre han sido muy celebradas las casas en que se come bien, y se ven por esta causa constantemente favorecidas por los amigos. En ellas siempre reina la alegría, el buen humor y existe estrecha unión entre los miembros de la familia, que prefieren su casa al club o restaurant más afamado. Para triunfar en este terreno las dueñas de casa tienen un guía incomparable en el **Libro de Cocinas moderno y práctico, de la señora Lucía Vergara de Smith,** editado por la **Librería Nascimento, calle Ahumada 272.** Es una obra completísima, con las mejores recetas para preparar los más exquisitos y delicados platos, postres, dulces, galletas, licores, etc., cuyo precio es **quince pesos.**

ECONOMICEMOS LA ROPA

¿Qué dueña de casa no tiene una lamentable historia que contar de la ropa entregada a lavar? Los robos, la destrucción, las manchas, las infecciones, etc., son calamidades demasiado conocidas, y, sin embargo, todo puede evitarse haciendo una limpieza ideal, dejando la ropa alba como nieve, sin usar desmanches, cloruros, escobillas ni ningún trabajo penoso. Todo se reduce a ensayar el **Jabón Rexblu,** que importa el señor **Enrique Cano Peel, Agustinas 1320,** quien lo vende por mayor y al detalle, así como en todos los buenos almacenes. Ensayarlo una vez es adoptarlo siempre y convertirse en propagandista entusiasta de sus bondades.

LA FELICIDAD EN EL HOGAR

Si preguntamos en cuánto puede valorizarse la tranquilidad, el orden, la felicidad en un hogar, se nos dirá que no hay dinero bastante para pagarlos, y sin embargo, muchísimas veces vemos que ésta se pierde por no invertir bien unos pocos centavos. Así como los grandes efectos dependen de muy pequeñas causas, la felicidad y hasta la unión en una familia dependen muchas veces de una sirviente. En efecto, las comidas mal preparadas, la alimentación defectuosa de las guaguas, el aseo deficiente, las mil molestias, disgustos, enfermedades producidas por la torpeza de la servidumbre, por su mala voluntad, sus vicios o falta de honradez, contribuyen poderosamente a agriar los caracteres; sin embargo, se las mantiene, temerosas de quedar sin servicio por dificultad de encontrarles reemplazantes. Con unos cuantos centavos, como dijimos antes, puede solucionarse este problema, publicando avisos en **"La Nación"**, en la sección económica, por ser este diario el más leído y el más popular.

Las dueñas de casa encontrarán también en sus secciones clasificados, avisos de todo lo que pueden necesitar: arriendos de casas, ofertas de mercaderías, de muebles, modistas, profesionales, etc., y su atenta lectura les dará oportunidad para hacer muchas economías y encontrar oportunidades ventajosas.

COMTESSE IVON.

EL BAÑO Y EL TRABAJO

Diariamente es necesario un baño de agua fría para limpiar la piel, al mismo tiempo se utiliza para regenerar los nervios; pero hay personas que por sus quehaceres les importa dejar pasar el día sin dárselo y seguramente que muchas de ellas notarán que pasan el día que no se lo dan, de mal humor. Así también un baño interno todos los días es de imperiosa necesidad para conservar bien la salud; y éste debe efectuarse sin haber ingerido ningún alimento, esto es, minutos después de haberse despertado, con una cucharadita de Salvitae, en medio vaso de agua.

Si usted no lo ha probado, proceda y verá que su digestión se hará mejor, los dolores de cabeza desaparecerán y los malestares tan frecuentes, provenientes por estancamiento de los alimentos o por suciedad de los intestinos, no los volverá a sentir y podrá trabajar tranquilamente.

TARDE DE BAILE

Muy concurrida y animada promete resultar la matinée que ofrecerá el profesor Aguilar a sus alumnos franceses, el día de su aniversario. Para este objeto se ha contratado una espléndida orquesta. Los adherentes pueden pasar a retirar sus tarjetas.

Curso en privado y rápidos. Todos los días, en la mañana o por las tardes. Cursos colectivos, éstos últimos tienen lugar dos veces por semana, en la noche, de 9 a 11. Si usted se interesa, consulte al profesor práctico y de más actualidad en Santiago, único representante del "Concurso Académico de Profesores de Baile de Chile". Prof. **M. AGUILAR, Egaña 570, entre San Isidro y Carmen.**

IN MEMORIAM

Carlos Raineri

No es un interés de adulación el que me anima al hacer públicas las bellas y sólidas cualidades que adornaron a la persona de Carlos Raineri, no; un sentimiento de honda gratitud, de obligación y de justicia me hace evocar su memoria como un homenaje a su mentalidad y de admiración a su carácter enérgico y caballeroso.

Hombre que sólo hizo el bien sin medir el sacrificio y sin esperar retribuciones. Amigo entusiasta de toda obra que significara enaltecimiento moral o desarrollo físico. Caballero generoso y distinguido que conquistó siempre con su exquisita amabilidad el respeto y cariño espontáneo de quien tuvo la suerte de conocerlo. Yo rindo sincero homenaje a su memoria, y hago pública manifestación de mi gratitud por las múltiples atenciones de que me hizo objeto y hago llegar hasta sus deudos la asociación de mi profundo pésame.

PEDRO SAAVEDRA.

Teatro Municipal
COMPAÑIA ROZENBERG

Hoy, 3.15, 1.a matinée de abono.
Le Retour
Noche, 9.15, 2.a de abono.
Le Secret
Mañana, 5.30, vespertina, fuera de abono con "LE SECRET".

Comunico a las Señoras que
"La Santiaguina"
107 - SAN DIEGO - 113
Ofrece sus talleres para
PLIZADOS Y CALADOS
y confecciones en general.

El nuevo neumático
CABLE
MICHELIN

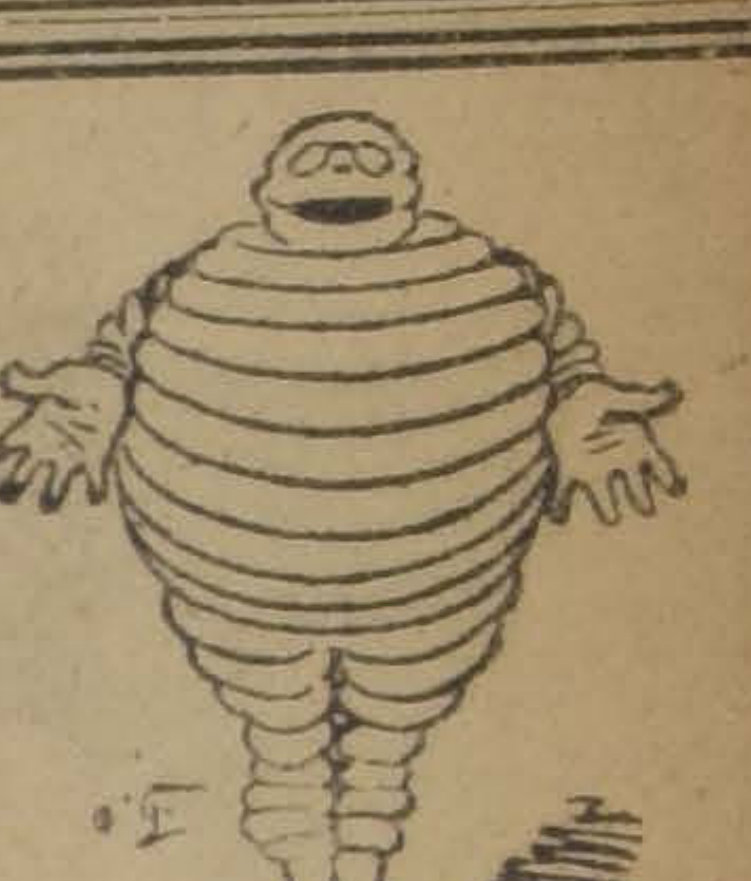

Flexible, resistente, económico.
Se fabrica con y sin pestaña.
Distribuidores en Santiago:
PILADE MASSA, Morandé 600 esq. Sto Domingo.
AUGUSTO O. BOHME, Huérfanos 710, esq. Claras.
ARTURO BRIEBA & CIA., Sto. Domingo 1142.
MANUEL GAMBOA, Riquelme 36.
ESTABLECIMIENTO GRATRI, Catedral 1115.
EMILIO TAULIS, Catedral 1853.
VIAU & LAFOSE, San Martín 877.
MAGNANI & GIOVINAZZI, Bandera 897.
GARAGE MICHELIN, Cienfuegos 24.
ADOLFO SILVA, Delicias 2460.
Dirigir la correspondencia a
SIMON ERMANOS
CASILLA [illegible] — SANTIAGO

Cigarrillos
CASINO
con tabaco hebra y boquilla Ambré.

Max Neuman
MONEDA 1435
Desde el Lunes
REALIZACION
completa.
EN TRAJES SASTRE Y ABRIGOS

Distraiga Usted "2 MINUTOS"
y no los perderá si tiene casa formada o está próximo a formarla.
OFRECEMOS:
BATERIAS DE ALUMINIO PARA COCINA
(DE FABRICACION FRANCESA)

Asaderas	$ 9.00	Pailas para huevos	$ 3.50
Cacerolas	$ 6.40	Platos para maceteros	$ 2.80
Coladores	$ 1.00	Palmatorias	$ 1.80
Cocoteros	$ 1.00	Platos racioneros	$ 2.80
Cacerolas en juegos	$ 45.00	Sartenes	$ 8.00
Juegos de lavatorio	$ 35.00	Tarros lecheros	$ 9.20
Molinillos café	$ 22.00	Tarros para cocina	$ 7.00
Portaviandas	$ 6.00	Vasitos o "timbales"	$ 3.50

PASTA PARA LIMPIAR ALUMINIO (Agente exclusivo) $ 2.00
CRISTALERIA BACCARAT (Copas Champagne) $ 4.50
Y UN GRAN SURTIDO EN ENLOZADOS y MERCADERIAS EN GENERAL.
"Mercería Porteña"
PUENTE N.o 614 al 618

Mme. PHILO
ESTADO 252
ALTOS SALON REMBER
Gran Realización
Pieles, sombreros, abrigos, vestidos, ropa blanca, blusas y guantes.

CONVULSIVA
PRESERVE Y CURE
Ud. a sus chicos, de esta tos, dándoles el "SIROP-SOL MONDIERE". Venta en
"Botica Francia"
ESTADO 154
Frente a San Agustín

Mme. Bauduit
AHUMADA 116
Vestidos de
BAILE y
TEATRO
10-J

PARA LUTO
como para cualquier color de moda quedan admirablemente bien teñidos y aplanchados sin que pierdan sus formas y sin que manchen la ropa blanca, los ternos, abrigos, sobretodos, trajes ricos de lana, seda o algodón, blusas, guantes, piel, sombreros, etc.
También desmanchamos con toda prolijidad ropa delicada.
Precios bajos.
Tintorería "El Artes", Agustinas 851, frente al templo San Agustín.
5003-10-J

MUEBLES
De todos estilos a precios bajísimos, vende
"La Universal"
CATEDRAL 1131
Frente al Congreso
Damos facilidades en el pago.
Entrega inmediata.

Una sola oblea
Kalmine
alivia cura
el Dolor de Cabeza

"ESPECIFICO BENGURIA"
tiene la caída de pelo. Extermina la caspa. Cura la calvicie.
s canas recuperan el color natural sin ser teñidas.
Consultas y ventas: MONEDA 875 (Altos)
go remisiones por encomienda a cualquier punto de la República
DR. RAFAEL BENGURIA H.—CASILLA 2426.—SANTIAGO

REAPERTURA!
Están nuevamente abiertos todos los Departamentos reservados y con todo confort de Masajes, Pinturas, Ondulaciones, Manicure, Pedicure, Depilación.
R. RIEPEL & Cía.
869 — AGUSTINAS — TELEFONO 3356 — CASILLA 3324.
10-J.

NUEVA ERA ECONOMICA

La considerable afluencia de público anotado desde que iniciamos, el 1.o de Julio, las ventas con sorteos mensuales, demuestra que la
Casa Sto. Domingo - Catedral 1063
No estuvo equivocada cuando estableció la devolución, en DINERO EFECTIVO, de un día de ventas cada mes, sin gravar el precio de sus mercaderías.
Le conviene reservarnos sus compras
Para tener opción al primer sorteo, y a la gran liquidación en nuestra sección Peletería y Confecciones, que iniciaremos mañana.
Grandes Ocasiones en
Pañuelos de rebozo, Frazadas, Franelas de algodón, Arpillera, Malla de colores, Carpetitas de fantasía y objetos de arte.

Algo más que Formidable

LIQUIDACIÓN GATH & CHAVES

Nuestras ofertas de MAÑANA LUNES, harán, sin duda, que este dí
considerado como verdaderamente colosal en nuestra

LIQUIDACION DE JUL

Continuamos nuestro PROGRAMA de REALIZAR todas las existen
de invierno en el curso de este mes, y lo hacemos

A PRECIOS DE INMENSA BARATU

RETAZOS EN TEJIDOS

HAY:

RICAS VIYELLAS de algodón, especiales para la fabricación de ropa interior, el metro	$	1.50
BOMBASI y franelas de algodón, espléndidos estilos, el metro	$	1.50
RICOS MOLETONES de gran abrigo, doble faz, para batas, el metro	$	2.50
VIYELLAS, mezcla de lana, especiales para ropa interior y pijama, el metro, a **$ 4.00** y	$	3.50
ESCOCESES de pura lana y mezcla, para vestidos de niñas, el metro, a **$ 15.00, $ 12.00** y	$	5.00
RATINAS de algodón y mezcla de lana, colores lisos, de gran abrigo, el metro, a **$ 8.00, $ 6.00** y	$	5.00
VARIEDAD completa en lana de colores lisos y de fantasía, para trajes, el metro, a **$ 15, $ 14, $ 12, $ 8** y	$	6.00
SARGAS de lana negras y azul marino, especiales para colegiales, el metro **$ 12, $ 9.50, $ 8** y	$	6.00
COMPLETO surtido de colores en lanas de cuadros blancos y negros, el metro, a **$ 10, $ 8** y	$	6.00
RICAS GABARDINAS, Tricotinas y paños azul y negros, para trajes, el metro a **$ 18, $ 15, $ 12** y	$	8.00
HERMOSOS MOLETONES de pura lana, lisos y rayados, clases superiores el metro a **$ 12.00** y	$	8.00
GRANDIOSO surtido en novedades para abrigos, lisos y de fantasía, el metro a **$ 20, $ 15.50** y	$	13.50
SARGAS Y PAÑOS de pura lana blanca, especiales para sport, el metro a **$ 15, $ 12** y	$	10.00
RICA CHINCHILLA de pura lana, celeste y rosa, para abriguitos, el metro a	$	18.00
HERMOSOS JERSEYS de pura lana, para trajes, 1.40 y 1.80 metros de ancho, el metro, a **$ 25** y	$	20.00
COMPLETO surtido de colores, en ricos paños de pura lana, para carpetas, ancho: 1.80, el metro	$	15.00
ASTRAKAN de lana blanco, especial para abriguito, el metro **$ 25** y	$	20.00

Forros:

HOLANDA cruda de hilo, especial para delantales y guarda-polvos, el mt.	$	2.00
LONAS de algodón, blancas, negras y crudas, el metro **$ 1.20** y	$	0.80
RICAS POLONESAS y Satines de algodón, con gran brillo, el metro	$	2.40

En Sastrería (2.o Piso):

PANTALONES de buen casimir fantasía, gusto de moda, corte elegante, desde	$	24.50
UN PEQUEÑO saldo de **TRAJES** de casimir fantasía, a	$	89.00
TRAJES completos confeccionados en casimir inglés de alta fantasía, con forros especiales, gran variedad de modelos de última moda, desde	$	98.00
SOBRETODOS, ofrecemos un extenso surtido, en varias calidades, modelos elegantes y prácticos, desde	$	139.00
OTRAS calidades superiores en Sobretodos, con forros de seda, desde	$	195.00
CAZADORA y Pantalón, modelo especial, para sport, confeccionados en casimires irlandeses, desde	$	110.00
AMBOS de Corderoy inglés, artículo de gran duración, especial para trabajos de campo, modelo sumamente práctico, a	$	110.00
LOS MISMOS modelos confeccionados en fustaño inglés, "Imperial Moleskin", de una resistencia muy fuerte, a	$	115.00
BREECH de casimir "Whipcord", modelo inglés, a	$	58.00
VESTON confeccionado en ratiné y forrados en sargas de lana, artículo de mucho abrigo y sumamente práctico, a	$	98.00

Grandiosa oferta de Pieles EN GARNITURES:

CORBATAS de Nutria, para señoras, con botón de pasamanería y forro de seda, a	$	14.50
CUELLOS y Corbatitas de imitación Armiño, varias formas, para niñas, con forros de seda, desde	$	16.50
MANCHONES haciendo juego con las pieles de Armiño, formas de moda, desde	$	19.50
JUEGOS de Corbatas y Manchón, en felpa de seda, para niñitas, formas variadas, desde	$	19.50
CORBATAS de piel de Nutria, para señoras, formas de moda, con ojal para cruzar, forradas en seda, a	$	19.50
MANCHONES de liebre de Siberia, para señoras, forma de última moda, en negro, café y plomo, desde	$	29.50
CORBATAS de liebre, forma zorro, con colas y cabezas, en negro, plomo, café y blanco, forrados en seda, a	$	24.50
CUELLOS de Nutria, 2 tiras de piel, forma nueva, con cabeza y cola, forrados en seda, a	$	49.50
CUELLOS de piel de Chevre, con cabeza y cola, la mejor imitación de Skungs, forrados en seda, a	$	
ECHARPES de piel imitación Renard, de tres tiras anchas, 25 por 130 ctms., en negro y plomo, a	$	
CORBATAS de Putois, en varias formas, muy finas, desde	$	
CORBATAS de Oppssum legítimo, en varias formas, desde	$	
PIELES de Skungs legítimo, varias formas, según tamaño, desde	$	
CORBATAS de Renard Sitka, formas variadas, desde	$	
MANCHONES de Renard legítimo, formas de gran moda, desde	$	
MANCHONES de Oppossums Skungs legítimo, último modelo, desde	$	

Además, ofrecemos una gran varie pieles finas, en formas de última moda, p ñoras y niñas, en Skungs, Renard, Putois Gris, Oppossums, Marta, Nutria, Renard Renard Croise, Renard Fumeé, Renard P y Castor, a precios irrisorios.

IMPORTANTE

Recomendamos a nuestros clientes varse personalmente las mercaderías compren en nuestra Liquidación de Ju fin de evitar las demoras que se originar el reparto, a causa del gran movimient ventas extraordinarias.

Al cliente que no pueda abonar en el la mercadería de su compra, se le reser por no más de 24 horas.

No se reciben devueltas las mercad adquiridas por los clientes en las realiz nes de Julio.

LAS REALIZACIONES QUE VE ANUNCIANDO CONTINUAN EN LOS SI TES DEPARTAMENTOS: GUANTES, RIA, ZAPATERIA NIÑOS, SOMBRERE RA NIÑOS, JUGUETERIA, CONFECCIO ÑORAS, LUTOS, CONFECCION NIÑAS, JERIA, MODAS, SPORT Y ZAPATER ÑORAS.

El Departamento

Sombrerería Hombres, Of

CALAÑESES 'Borsalino", en negro y colores de gran moda, a	$
CALAÑESES ingleses, en fieltro castor colores de moda	$

GATH & CHAVES, LTD

INFORMACIONES DEL EXTERIOR

Servicios de nuestros corresponsales especiales, vías Eastern y All America Cables, Inc., de "The Associated Press", vía All America Cables Inc. y de la Agencia Havas

EL GOBIERNO DEL PERÚ RETIRA SU ENCARGADO DE NEGOCIOS DE QUITO

SE ESTABLECE UNA TREGUA, EN IRLANDA, ENTRE LOS REPUBLICANOS Y PARTIDARIOS DE LA CORONA

LOS TURCOS INICIAN UNA OFENSIVA EN EL SECTOR DE BRUSA. — LOS GRIEGOS CONCENTRAN SUS FUERZAS PARA RECHAZAR UN POSIBLE ATAQUE A CONSTANTINOPLA

Los demócratas inician sus ataques al proyecto Fordney, en la Cámara de Representantes norteamericana

Se posterga en la Cámara de Diputados francesa la interpelación referente al Banco Industrial de China

Bélgica retirará los expedientes que enviará a la Corte de Leipzig para el enjuiciamiento de los acusados de crímenes durante la guerra

LA TREGUA EN IRLANDA

Las principales disposiciones acordadas en el Cuartel General de las tropas de la Corona

DUBLIN, 9.— La tregua concertada hoy a las 3 de la tarde en el Cuartel General militar británico entre el General Mac Ready, Comandante de las fuerzas de la Corona en Irlanda y el Coronel Brand, Sub-Secretario de los Asuntos de Irlanda, actuando por la Corona, y los comandantes Barton y Dygan, en representación del Ejército republicano, está concebida en los siguientes términos:

A nombre del Ejército británico se accede:

Primero: A no verificar movimientos de auxiliares reales irlandeses ni de municiones con fines militares otros que el mantenimiento de los que establezca el acuerdo.

Segundo: A no hacer despliegues provocadores de fuerzas, ya sean armadas o desarmadas.

Tercero: A que todas las estipulaciones de la tregua sean aplicables en el área de la ley marcial lo mismo que en todo el resto de Irlanda.

Cuarto: A no perseguir a los oficiales ni soldados irlandeses ni apoderarse del material bélico.

Quinto: A que no haya agentes secretos que se ocupen de describir los movimientos ni intervengan en los movimientos civiles o militares de los irlandeses, ni traten de descubrir las actividades de los funcionarios irlandeses.

Sexto: A no observar las líneas de comunicaciones irlandesas.

Séptimo: A no perseguir a los mensajeros.

Además se formulan varias estipulaciones referentes a la Corte Marcial y a los permisos para el tránsito de automóviles.

Por su parte los republicanos acceden:

Primero: A poner fin a los ataques a los civiles partidarios de la Corona.

Segundo: A no hacer despliegues provocadores de fuerzas, ya sean armadas o desarmadas.

Tercero: A no intervenir en la propiedad privada del Gobierno.

Cuarto: A suspender toda acción que pueda perturbar la paz y hacer necesaria la intervención militar.

AN BRETAÑA

AJE DEL CUARTEL GENERAL DE DUBLIN

EPARTAMENTO ENCAR- DE LOS NEGOCIOS DE IRLANDA

DRES, 9.—El Departamen- argado de los negocios de , recibió el siguiente men- el cuartel general de Du-

De Valera, al aceptar la ión de Mr. Lloyd George sistir a la conferencia de s, instruyó a sus partida- el sentido de cesar todos ques en contra de las fuer- la corona y de los civil- sar las maniobras milita- steniéndose de todo aten- n contra de la propiedad y privada, así como de cción que sea susceptible bar la paz.

de cooperar a la creación atmósfera de paz propi- a una discusión posible, el no ordenó la casación de quisiciones efectuadas por cía y los militares. La ac- militar en Irlanda se li- a apoyar la policía en la ón de la retreta, suspen- todo envío militar.

s instrucciones entrarán en el día 11 del presente, a día."

LOYD GEORGE ACEPTA ROPOSICIONES DE Mr. DE VALERA

DISCUTIR UN ARREGLO RE LA CUESTION DE IRLANDA

DRES, 9.— De fuente au- a se anuncia que Mr. George acepta las proposi- del señor De Valera, para r las bases de una confe- formal sobre la cuestión nda.

ESO DE LOS SOBERANOS BELGAS

DRES, 9.— Los soberanos regresaron a Bruselas. Te- ron al rey Jorge sus agra- ntos, formulando votos las relaciones políticas, icas e intelectuales, unan ma bien estrecha a ambos

DEL CARBON DOMESTICO

DRES, 9.— Los propietarios de las minas de cinco concesa de Leipzig, los diarios hacen chelines la tonelada de carbón doméstico.

ristol Hotel

pocho 1114, frente a la ción Mapocho. Teléfono Hotel de familia y Res- nt, montado al estilo mo- , para los más exigentes jeros que lleguen. mida italiana y chilena. ezas desde $ 10 hasta $ 15 os. Precio especial para ros. mpre M. Coppola, el an- dueño del PPOLA SPLENDID H TEL"

MENU:

nuerzo:

Y 10 DE JULIO DE 1921

Entrada de paltas
Caldillos de congrios
Puchero a la argentina
rines o Rabioles a la genovesa
chito en adobo a la chilena
uselas a la mantequilla
na a la cacerola con papas doradas
Postre
Té o café
bierto: $ 3.50.

pietario: Manuel Coppola

CONCENTRACION DE LAS TROPAS GRIEGAS

LONDRES, 9.— Se informa que los griegos concentraron sus tropas para rechazar a los kemalistas, en el caso de que atacaran a Constantinopla.

COMENTARIOS DE LA PRENSA ACERCA DE LAS SENTENCIAS DICTADAS POR LA CORTE DE LEIPZIG

LONDRES, 9.— Acerca del regreso a París de la Misión francesa de Lipzig, los diarios hacen notar que las sentencias dictadas por dicha Corte son una verdadera burla, y estiman necesaria una aclaración inmediata, en vista de las sanciones aduaneras.

Dicen que las cláusulas del Tratado de Versailles permiten a los aliados el derecho de revisión de dichas sentencias.

PROTESTAS DEL EX-KAISER

LONDRES, 9.— "The Daily Mail" dice en una información venida de Doorm, que el ex-Kaiser protesta por ciertas imposiciones del Gobierno holandés, que él estima sólo de su incumbencia.

EL GOBIERNO BRITANICO ORDENA SUSPENDER LAS ACTIVIDADES MILITARES

DUBLIN, 9.— Se ha anunciado que el Gobierno británico ha ordenado suspender las actividades militares británicas en forma efectiva, desde la noche del Lunes.

DE VALERA ORDENA LA SUSPENSION DE LAS OPERACIONES MILITARES

DUBLIN, 9.— El Departamento irlandés ha manifestado que el señor De Valera ha dado órdenes a sus partidarios para que suspendan las operaciones militares.

DISMINUCION DE LAS IMPORTACIONES

LONDRES, 9.— Las importaciones de Junio son inferiores en 82 millones de libras esterlinas a las del año pasado.

Las exportaciones se redujeron en 32,152 mil libras esterlinas, o sea hay una disminución de 73,200 libras esterlinas, comparadas con las de Junio de 1920, a consecuencia de la huelga minera.

LA PROXIMA CONFERENCIA DEL PRESIDENTE DE VALERA CON EL GOBIERNO

LONDRES, 9.— La prensa augura que la aceptación del Presidente De Valera para conferenciar en Londres con el Gobierno, dará ocasión para que termine la pesadilla de crímenes que la paz permitirá olvidar.

IMPRESION CAUSADA POR LA TREGUA IRLANDESA

LONDRES, 9.— Desde el día en que se proclamó el armisticio que puso término a la gran guerra, [illegible] acontecimiento había con[illegible] el Reino Unido como lo [illegible] logrado la conclusión de un armisticio en la guerra irlandesa.

Simultáneamente con esta noticia llegó la de que "El Presidente de Irlanda", señor De Valera, y el Premier Mr. Lloyd George se reunirán probablemente la próxima semana para conferenciar con el objeto de solucionar una vez por todo el imbroglio irlandés que dura desde hace siglos.

Mientras que la prensa ulsterista ha recibido fríamente este anuncio, él ha venido a regocijar a todos en el sur y oeste de Irlanda, como también en toda Inglaterra.

La tregua ha entrado ya en vigencia en diferentes grandes centros de Irlanda a pesar de que, oficialmente, no comenzará sino el Lunes. Por primera vez desde hace varios meses en que ha corrido la sangre, los soldados de la corona fraternizaban hoy con los sinnfeiners en las calles de Dublin y era posible transitar casi libremente, sin correr el peligro de ser muerto por alguna fuerza escondida.

Desde los distritos aislados se da cuenta de algunos actos de violencia, pero ninguno de ellos de carácter grave.

La voz de tregua se esparce rápidamente a todos los puntos de Irlanda y se espera que muy en breve será efectiva en todo el territorio.

Tanto en Inglaterra como en Irlanda, dominan los sentimientos optimistas. Aún no se ha fijado la fecha exacta en que se reunirán el Premier y Mr. De Valera, pero no se perderá el tiempo para arreglar esas conversaciones.

Se preparan salvo-conductos para Mr. De Valera y aquellos de sus asociados que, según sus deseos, habrán de acompañarle a esta capital.

Cemento "ALSEN"

El mejor cemento, listo para entrega inmediata en Santiago y a precio bajo, ofrecen: -:- -:- -:-

Saavedra, Bénard & Cía.

i Ud. Cría Gallinas

Puede fácilmente preparar en su casa el hueso molido para sus aves.

Para este objeto ofrecemos máquinas especiales para moler hueso.

Tenemos a mano o fuerza motríz, para hueso fresco o hueso seco.

Dpto. de Mercaderías de

Morrison & Co.

Abumada 65, 77 Santiago

* * *

BELGICA

FRANCIA PIDE A BELGICA NO ENVIAR MISION ANTE LA CORTE DE LEIPZIG

BRUSELAS, 9.— El Embajador de Francia pidió a M. Jaspar, imitar el ejemplo de Francia y renunciar a enviar misión a presenciar los procesos contra los criminales de la guerra que se siguen ante la Corte de Leipzig.

EL GOBIERNO RETIRARA LOS EXPEDIENTES ENVIADOS A LA CORTE DE LEIPZIG

BRUSELAS, 9.— El Gobierno belga ha informado al Gobierno de Francia que retirará los expedientes enviados ante la Corte de Leipzig.

* * *

FRANCIA

LA CAMARA APRUEBA EL ESTATUTO SOBRE LA CORTE INTERNACIONAL DE JUSTICIA

PARIS 9. — La Cámara adoptó el proyecto votado por el Senado aprobando el protocolo concerniente al estatuto de la Corte Permanente Internacional de Justicia de la Sociedad de las Naciones firmado en Ginebra últimamente por el Brasil, Colombia, Costa Rica, Cuba, Panamá, Paraguay, San Salvador, Uruguay y Venezuela.

EL PRINCIPE HIROHITO SE DIRIGE A ITALIA

TOLON 9. — La escuadra japonesa a bordo de uno de cuyos acorazados viaja el príncipe Hirohito, salió para Nápoles.

LOS HORRORES DE LA EVACUACION GRIEGA DE ISMID

PARIS 9. — Algunos franceses que presenciaron la evacuación de Ismid por los griegos relatan que la segunda división griega comenzó a evacuar la ciudad el 23 de Julio y que la población poseída de pánico huyó hacia el puerto, después de lo cual los marineros griegos empezaron el saqueo del barrio musulmán donde resultaron más de doscientos muertos, en su mayoría horriblemente mutilados.

El día 24 se produjo nuevamente el pánico, pues los griegos comandados por suboficiales saquearon los barrios judíos y turcos ultrajando a las mujeres y entregándose a toda clase de depredaciones.

Los oficiales franco-británicos protestaron infructuosamente contra estos actos vandálicos.

El día 25 fué incendiado el barrio turco. Más de cuatro mil casas quedaron reducidas a escombros y los habitantes se refugiaron en el monasterio asuncionista francés. En seguida los griegos quemaron las casas vecinas e hicieron fuego contra todos los que intentaban apagar los incendios. A pesar de todo el monasterio se salvó mediante la ayuda de los oficiales franceses y de los marinos norte-americanos.

Los cadáveres mutilados quedaron en las calles, pero cuando los griegos se dieron cuenta de que los oficiales norteamericanos sacaban fotografías de los destrozos y de los restos de las víctimas, se apresuraron a recoger los restos humanos dispersos, dándoles sepultura.

M. BRIAND PROTESTA DE LAS PENAS IRRISORIAS

APLICADAS POR LA CORTE DE LEIPZIG

PARIS 9. — "Le Temps" informa que M. Briand telegrafió el Jueves en la noche al Embajador francés en Berlín, M. Laurent, dándole instrucciones. Le indicó que las condenas irrisorias con que la Corte de Leipzig ha condenado a los oficiales alemanes culpables de abominables crímenes, no permiten dejar por más tiempo en Alemania a la Misión Francesa encargada de seguir de cerca los debates de aquella Corte.

M. Briand le invita a telegrafiar a la Misión para que regrese a París, con todos sus testigos y colaboradores franceses.

Agrega en su telegrama M. Briand, que Francia desea concertar con sus aliados sobre la gestión motivada ante el Gobierno alemán, señalando la manera irrisoria con que se ejecutan los compromisos, por parte de Alemania, para el castigo de los culpables.

APLAZAMIENTO DE LA INTERPELACION

SOBRE EL BANCO INDUSTRIAL DE CHINA

PARIS 9. — La Cámara debía fijar hoy día la fecha para la interpelación al Gobierno acerca del Banco Industrial de China, pero M. Briand pidió el aplazamiento del debate, exponiendo que el Gobierno estudia el asunto para ver modo de mantener en pie a dicho Banco, "ya que él nos ha dado mucho, — dijo, — y nos hace todavía grandes servicios".

Agregó que el debate público podía entrabar los esfuerzos del Gobierno en aquel sentido.

El interpelante no insistió en su pedido de una discusión inmediata.

A pedido de M. Leygues, M. Briand agregó que era un error la publicación de ciertos documentos bajo la firma de dicho congresal.

El diputado general Castelnau declaró que Francia debía desinteresarse completamente por todos los imponentes en dicho Banco.

El diputado M. De Prevost Delaunay hizo algunas referencias sobre dicho Banco, trayendo al debate el nombre del presidente de la institución, M. Berthelot y el de su hermano don Felipe, Secretario General del Ministerio de Relaciones; pero M. Briand le replicó haciendo un elogio a Felipe Berthelot, por sus grandes cualidades de inteligencia y de abnegación.

Finalmente, por indicación del diputado comunista Cachin, la discusión fué aplazada por 358 votos contra 207.

LA INVITACION PARA ACORDAR LA POLITICA EN EL PACIFICO

PARIS 9. — Existe una proposición británica invitando a las potencias que tienen intereses en el Pacífico a entenderse definitivamente para asegurar la paz en esta parte del mundo.

"Le Matin" dice que el Gobierno francés es favorable a esta entente y que hizo ya conocer sus sentimientos al Gobierno de Londres.

* * *

ALEMANIA

HERR. WIRTH DECLARA QUE ALTA SILESIA DEBE QUEDAR EN PODER DE ALEMANIA

BERLIN, 9—Herr. Wirth hablando en una reunión popular en Breslau, respecto a las sanciones, reiteró su declaración de que Alta Silesia debe quedar sin desmembramiento en poder de Alemania.

EL TEXTO DEL COMPROMISO REFERENTE A LA MOCION KNOX-PORTER

es entregado al Ministerio de Relaciones Exteriores

BERLIN, 9.—El Comisario norteamericano en esta capital, Mr. Dresel ha comunicado una copia extra-oficial del compromiso referente a la moción Knox-Porter al Ministerio de Relaciones Exteriores siendo ésta la primera información detallada que el Gobierno de Berlín tiene con respecto de la conducta de los Estados Unidos.

Los diarios de la tarde publican el texto íntegro del compromiso, del que solamente un corto resumen había sido dado a conocer al público alemán.

Las negociaciones extra-oficiales prosiguen activamente entre la Comisión Norteamericana y el Ministerio de Relaciones Exteriores, a fin de llegar pronto a una solución definitiva con respecto del Tratado de Paz.

El Reichstag suspendió sus sesiones antes de que el texto completo fuera entregado al Ministro de Relaciones Exteriores von Rosen, de suerte que dicho documento no ha podido ser entregado al Comité de Relaciones Exteriores. El Reichstag no volverá a reunirse antes del 7 de Septiembre; pero es posible que el Comité de Relaciones Exteriores sea convocado en Berlín antes de esa fecha, si así lo exigen las negociaciones del Tratado de Paz y es aún posible que el Reichstag sea convocado antes de la fecha indicada, en caso necesario, pues el Presidente Herr Loebe tiene poder para hacerlo si lo estima conveniente.

LA ACUSACION A LOS GENERALES VON SCHANCK Y VON KRUSK

LEIPZIG, 9.—Hoy se vió la acusación a los generales Von Schanck y Von Krusk, acusados de haber descuidado la higiene en los campos de concentración, debido a lo cual fallecieron de tifus tres mil franceses.

Von Schanck se opuso a que se tomaran medidas de saneamiento en dicho campo.

Von Krusk dijo que se habían tomado medidas para evitar el mal; pero los testigos declararon que ninguna de las medidas indicadas por el general fueron adoptadas para combatir la epidemia que causó tantas víctimas.

A esta altura de la discusión, debido a que la audiencia tomó un giro agitado, el Presidente resolvió suspenderla, obligando a retirarse a los testigos franceses, incluso a aquellos que no habían declarado todavía.

Todos abandonaron la sala, sumamente disgustados, a causa de la irregularidad del funcionamiento del Tribunal.

La delegación francesa y los testigos franceses saldrán esta noche de Leipzig.

MATERIAL FERROVIARIO DEVUELTO A FRANCIA

BERLIN, 9.—Hasta el 15 de Junio se ha restituído a Francia 16,353 vagones de ferrocarril requisados durante la guerra y 311 coches confiscados a los particulares.

ESPECIFICO BENGURIA

Para calvos y canosos

MONEDA N.o 875

* * *

PORTUGAL

LAS ELECCIONES DE SENADORES Y DIPUTADOS

LISBOA 9. — Mañana es el día de las elecciones de senadores y diputados. Todo hace confiar en que el Ministerio tendrá las suficientes fuerzas para gobernar con ayuda del Parlamento.

* * *

RUSIA

EL GOBIERNO DEL SOVIET DIRIGE UNA NOTA A POLONIA

DENUNCIANDO LA PROTECCION POLACA A LA PROPAGANDA Y ACCION CONTRA EL SOVIET

LONDRES 9. — Un mensaje del Comisario de Relaciones del Gobierno del Soviet, enviado a Varsovia el 4 del presente, denuncia que, bajo la protección polaca, las guardias blancas enviaron agentes a Rusia para hacer propaganda en favor de la formación de una unión nacional.

El mensaje denuncia además que por una gran cantidad de correspondencia secuestrada queda demostrada la complicidad del Estado Mayor en este asunto.

Tchitcherin afirma que el Gobierno polaco dió la suma de 50 millones de marcos para ayudar al movimiento de Viknoff. La nota pide la disolución de todas las fuerzas destinadas a luchar contra los soviets, y que sean internadas las tropas de Petlura, Balacovitch y otros, que se encuentran en las cercanías de Podolsk y Kaminetz, a través de la frontera polaca.

Finalmente, pide el castigo de los polacos que participan y cooperan en las actividades de los ukranianos blancos.

* * *

ALTA SILESIA

EL ASESINO DE MONTEALEGRE SERIA UN MUCHACHO DE 17 AÑOS

BEUTHEN 9. — El asesino de Montealegre se dice que es un muchacho de 17 años, antiguo insurrecto que se habría fugado.

Se ha arrestado a su madre.

* * *

SURESLAVIA

LA FLOTILLA BRITANICA DEL DANUBIO VISITARA BELGRADO

BELGRADO 9. — La flotilla británica del Danubio visitará en forma oficial la ciudad el 19 del presente.

* * *

JAPON

CONSECUENCIAS QUE PODRIA TENER LA ANULACION

DE LA ALIANZA ANGLO-JAPONESA

Declaraciones del Conde Kato

NAGAYA 9. — El ex-Ministro de Relaciones Exteriores, conde Kato, dirigiéndose al Partido Kenseka, manifestó que la anulación de la alianza anglo-japonesa podría traer, como consecuencia, la necesidad de mantener su flota del Pacífico en cierto grado de eficiencia y el aumento de las fuerzas navales británicas en el Pacífico podría obligar al Japón a reforzar su marina.

El conde Kato, que como Embajador japonés en Gran Bretaña, participó de las negociaciones del actual Tratado, encareció su renovación después de introducirle ciertas modificaciones que dieran garantías a China y armonizaran con las estipulaciones de la Sociedad de las Naciones, agregando que, en sus principios, la alianza había sido formada contra Alemania y Rusia, pero que su necesidad en esos sentidos había desaparecido. Por ello es que no le sorprende el hecho que algunos estimen que ya no es necesaria.

Agregó, sin embargo, que sería una lástima abandonar ese tratado.

* * *

TURQUIA

EL LIMITE DE LA ZONA NEUTRAL

CONSTANTINOPLA 9.— El coronel Emin Bey, nuevo comandante de Ismid, estableció por medio de un hilo metálico, el límite de la zona neutral alrededor de Derondje.

LOS TURCOS TOMAN LA OFENSIVA

EN EL FRENTE DE BRUSA

CONSTANTINOPLA 9. — Los turcos tomaron la ofensiva en el frente de Brusa y se informa que atacarán en dirección a Yenichey y Guemelik con el objeto de lograr una unión.

* * *

ESTADOS UNIDOS

LA MISION ESPECIAL NORTEAMERICANA A LAS FIESTAS CENTENARIAS PERUANAS SALE PARA EL CALLAO

NUEVA YORK, 9.—La misión especial norteamericana que representará a los Estados Unidos en las fiestas del centenario peruano, salió hoy con rumbo al Callao, a bordo de una escuadrilla especial compuesta de los dreadnought "Arizona", "Oklaoma" y "Nevada", bajo las órdenes del contralmirante J. D. Macdonald.

El Embajador del Perú, señor Pezet, vino desde Washington para despedir a la Embajada.

El buque insignia "Arizona" izó la bandera peruana e hizo las salvas de ordenanza cuando se ejecutó el himno nacional peruano.

El señor Santiago Doya, secretario de la Embajada peruana y el agregado señor Aramburu, acompañan a la misión norteamericana.

EL DESEMBARCO DEL CABLE DE LAS BARBADAS EN MIAMI

WASHINGTON, 9.—El Departamento de Estado ha anunciado que no se ha concedido autorización a la Western Telegraph Company para desembardar en Miami el cable de las Barbadas, a pesar de lo asegurado por los funcionarios de la Compañía.

Los miembros del Gobierno exponen que se autorizó a la Compañía para reparar su cable a través de la bahía de Biscayne, en Florida, después de obtenidas ciertas seguridades.

Agregan que la controversia entre el Gobierno y la Compañía referente al desembarco del cable mencionado, permanece en el mismo estado.

UN NUEVO VAPOR PARA EL COMERCIO CON LA AMERICA DEL SUR

CANDEN, 9.—El vapor para pasajeros y carga "American Legion", construido por la "New York Ship Building Corporation" para la Munson Line, que piensa dedicarlo al comercio con la América del Sur, ancló esta tarde en este puerto, después de un feliz viaje de prueba.

Es probable que dicho barco sea entregado a la Compañía el Lunes, día en que zarpará con rumbo a Nueva York, de donde saldrá para Buenos Aires el 27 del presente.

El buque tiene 735 piés de largo, su desplazamiento es de 21,000 toneladas y puede llevar a su bordo 400 pasajeros.

Los funcionarios de la Oficina de Pruebas han manifestado que el "American Legion" las cumplió todas satisfactoriamente, desarrollando una velocidad de 20,92 nudos por hora, siendo que, de acuerdo con el contrato, debía alcanzar a 17,5 nudos. En tres recorridos alcanzó una velocidad media de 18,5 nudos por hora.

El presidente de la Munson Line, que se encontraba a bordo, declaró que una tripulación escogida manejará este buque, con el cual espera batir el record de velocidad a los puertos de la América del Sur.

LOTERIA

En la 1.a página de 'La Nación" va todos los días el aviso de

E. TURRI

REUMATISMO

AMARGO INDIANO, Depurativo de la Sangre

Tratamiento seguro del REUMATISMO, Gota, Ciática, Tik doloroso de la cara, dolores de los huesos, Arterio Esclerosis, enfermedades venéreas, Hidropesía, orina escasa, Asma bronquial, Pleuritis y todas las enfermedades crónicas del pecho y del pulmón.
Exceso de gordura (obesidad), Coto, Escrófula, Infarto ganglionar, picazón del cutis.
Enfermedades hereditarias dependientes de impurezas de la sangre.

INDISPENSABLE PARA COMPLETAR EL TRATAMIENTO DE LA SIFILIS

El "AMARGO INDIANO" es preparación original del

Laboratorio del Sthenogen

Que es la mejor garantía de su eficacia.
Se vende en las Boticas surtidas.

NICOLAS GALASSO COLAVOLPE
CHACABUCO 64 :-: SANTIAGO

J-26

EL PROYECTO FORDNEY EN LA CÁMARA DE REPRESENTANTES

Los demócratas inician sus ataques. — Declaraciones de Mr. Gerner

WASHINGTON 9. — Los demócratas iniciaron sus ataques al proyecto Fordney con las declaraciones de Mr. Garner, quien forma parte del grupo demócrata del Comité de Arbitrios y que aseguró que "no había republicano, en la Cámara, que pudiera distinguir este proyecto del de Mr. Peyneldrich".

Agregó, que, hasta la fecha, jamás se había presentado un proyecto semejante sin hacer un cálculo aproximado de lo que podría producir y, al respecto, pidió a Mr. Fordney y demás republicanos, que suministraran alguna cifra aproximada. Los republicanos permanecieron silenciosos.

Mr. Garner, gritó, entonces: "No conocéis las tarifas y no sabéis las consecuencias que este proyecto traerá al país".

En seguida, al discutir el inciso referente a las lanas, manifestó que había sido redactado para los manufactureros y no para los productores.

Predijo, además, que el proyecto Fordney no llegaría a ser ley este año, pues, aparentemente, los leaders del Senado desean revisar las leyes de contribuciones, antes que los aranceles y, a su juicio, el proyecto Fordney será retirado de la tabla del Senado.

Expuso, además, que era inevitable un aumento del costo de la vida, asegurando que los aranceles de Mr. Fordney perturbarían la vida económica de la nación, aún más que el libre comercio, y profetizó que los mismos que hoy piden con tanta prisa la aprobación del proyecto se apresurarán a sustituir los aranceles por éllos impuestos, por otros que se elaborarán para el comercio mundial y no solamente para los negocios del comercio doméstico.

El republicano Mr. Graham preguntó a Mr. Garner si no creía que era más importante ayudar al Comercio doméstico, más bien que al comercio extranjero.

"Debéis proteger a ambos, contestó Mr. Garner, si queréis que reine la prosperidad. Estos aranceles matarán al comercio extranjero, por cuanto son un cincuenta por ciento más altos que el más subido de los que hemos tenido hasta ahora".

Mr. Fordney negó que su intención haya sido redactar una tarifa prohibitiva.

"Pero no olvidéis que habéis puesto en el proyecto el avalúo norteamericano, gritó Mr. Garner, y que esto significa derechos más subidos que los que indican las tarifas. Allí está el engaño y por ello es que aseguro que este proyecto contempla tarifas más altas que cualquiera otra de nuestra historia".

JACK JOHNSON SALE DE LA CARCEL

LEAVENWORTH (Kansas) 9. —El ex-campeón mundial de peso pesado, Jack Johnson salió hoy de la carcel en que permaneció recluído durante diez meses.

Johnson declaró que, a pesar de que no le gusta boxear, desea dedicarse a ese deporte durante dos años, después de los cuales se retirará y en los que cree podrá derrotar a los mejores combatientes.

Agregó que había aprendido mucho en lo que se refiere al box, en sus encuentros con los toros, "que se asemejan a muchos boxeadores".

ECUADOR

EL GOBIERNO DEL PERU RETIRA SU REPRESENTANTE DIPLOMATICO

GUAYAQUIL, 9.— A consecuencias de la negativa oficial del Gobierno de enviar una delegación para que lo represente en las festividades centenarias del Perú, el Gobierno de este país ha dado instrucciones a su Encargado de Negocios en Quito para que abandone el Ecuador.

Los diarios comentando esta resolución del Gobierno peruano, aconsejan la adopción de una idéntica medida.

La prensa estima, además, que con esto se han roto las relaciones diplomáticas entre ambos países.

ELOGIOS DE LA PRENSA DE BOGOTA A LA ACTITUD DEL ECUADOR

frente al Gobierno peruano

QUITO, 9.— Tóda la prensa de Bogotá se ocupa de la valiente actitud del Ecuador, al rechazar la invitación del Perú para asistir al centenario de su independencia.

BRASIL

LA SALUD DEL PRESIDENTE DE LA REPUBLICA

RIO JANEIRO, 9.— El Presidente de la República, Dr. Pessoa, se encuentra enfermo de la grippe.

COMENTARIOS DESFAVORABLES POR LA ACEFALIA DE LA REPRESENTACION DIPLOMATICA ARGENTINA

RIO DE JANEIRO, 9.— "A Gazetta das Notizias" se ocupa en un artículo de la acefalía en que se encuentra desde hace tiempo la representación argentina en esta capital. "No obstante de repetirse esto con harta frecuencia, dice, los brasileños y argentinos se hallan unidos por fuertes vínculos de confraternidad, pero la conducta del Gobierno de Buenos Aires pasa de los límites de lo tolerable, dentro de la cortesía debida entre los gobiernos por lo poco correcta".

En seguida aconseja al Ejecutivo el retiro del representante en Buenos Aires.

RIO JANEIRO, 9.— **Naufragio de un vapor.**— Se ha comprobado el naufragio del vapor "Manhagua", en el cual perecieron dos tripulantes.

COLON

los mejores cigarrillos con tacabo hebra.

20 cts. PAQUETE

BOLIVIA

LA PROTESTA ELEVADA POR CHILE A LA LIGA DE LAS NACIONES

LA PAZ, 9.— Los diarios reproducen la protesta elevada por Chile a la Liga de las Naciones, referente a la demanda de Bolivia.

PERU

GRAN INCENDIO EN MOLLENDO

LIMA, 9.— Estalló un gran incendio que destruyó algunos barrios comerciales de Mollendo.

No se tienen todavía mayores detalles del siniestro, pero se sabe que las pérdidas son cuantiosas.

LAS RECEPCIONES OFICIALES DE LAS EMBAJADAS AL CENTENARIO

LIMA, 9.— El Lunes se iniciarán las recepciones oficiales de las embajadas al Centenario, recibiéndose primeramente a los embajadores de Alemania, de China y del Vaticano.

Para este objeto se ha habilitado una sala provisional en el Palacio de Gobierno.

SOBRETODOS ESPECIA
para TEA
RECIBIO LA CASA
A. CERRI :: Ahumada Núm

VALPARAIS

La jura de la Bandera

La ceremonia solemne de la jura de la bandera llevó ayer al Regimiento de Infantería Maipo, a una concurrencia numerosa y distinguida, compuesta, entre otras personas, del Intendente de la provincia, don Alberto Phillips y señora Elisa Reyes de Phillips, del primer Alcalde de la Municipalidad, don Alberto Navarro Cruz, de los regidores señores Arturo Barros Castañón y Eliseo Vergara; del Ministro del Uruguay, don Eugenio Martínez Thedy; del Adicto Naval argentino, teniente de navío, señor Costa Palma; del secretario de la Intendencia, don Enrique Chirgwin Coo; del sub-Director de la Escuela Naval, capitán de navío don Olegario Reyes del Río; del ayudante de la Comandancia General de Armas, sargento mayor don Alejandro Pickering; del Cónsul del Brasil, señor Souza y de numerosos jefes y oficiales del Ejército y Marina.

El Regimiento formado se presentó en forma correctísima ante las autoridades, demostrando los conscriptos una excelente preparación, a pesar de su corto tiempo de instrucción.

El Comandante don Juan Negrete, pronunció un patriótico discurso, procediéndose, en seguida, a la jura de la bandera, ceremonia que resultó imponente y causó grande impresión, no tan sólo entre los conscriptos, sino también entre los concurrentes.

En honor del Adicto Naval argentino

Los salones del Club Naval se vieron concurridos por cuantos almirantes, jefes y oficiales, están en el departamento y por los socios civiles del Club, que acudían a tomar parte en la manifestación que el Directorio ofrecía en honor del Adicto Naval argentino, teniente de navío don Gerónimo Costa Palma, con motivo del aniversario patrio

Gran Liquidación

EN

CASIMIRES IMPORTADOS

Tomando en debida consideración las grandes economías proyectadas por el S. Gobierno, queremos por nuestra parte, cooperar y hacer para el público, un esfuerzo, a fin de que en nuestro ramo, puedan las familias reducir sus presupuestos que deben invertir en la compra de géneros.

Es una obligación moral que nos hemos impuesto y al efecto iniciaremos desde el Lunes 11 del cte. una gran venta extraordinaria de géneros importados para señoras, niñitas, caballeros y jóvenes.

Hacemos un llamado a la conveniencia económica que tiene esta realización para nuestros favorecedores y manifestamos nuestra satisfacción al realizar nuestros propósitos con fines de absoluto desinterés comercial.

OFRECEMOS

EN 3 COLORES claritos, géneros de buena apariencia, apropiados para batas, trajes de niños, abrigos de niñas, etc., ancho, 1.30, el metro a . . . . $	7.00
EN CARDADAS, colores revueltos, varios tonos, calidad de duración y gruesos para varios usos, ancho, 1.40 a . . . . . . $	9.80
CASIMIRES INGLESES pura lana, en 3 colores claros, escoceses, lisos especial trajes de viaje, sport, etc., ancho, 1.40, precio muy rebajado . . . . $	13.50
EL MISMO, más grueso, para sobretodo "sportmen" . . . . $	16.00
CASIMIRES INGLESES, Pura Lana, en 4 colores para tennis, de caballeros y jóvenes, artículo de buena presencia, rebajado a . $	16.00
OTRO LOTE cheviot inglés en tonos, café, gris y cáscara revueltos, a . . . . . . $	17.00
GENEROS TORCIDOS, gruesos, de duración, muy recomendables, en 2 colores, café jaspeado y grises oscuros a . . . . . . $	14.00
CASIMIRES "SAL Y PIMIENTA", lavables, en 2 tonos claritos, para trajes de niños, el metro a . . . . $	14.50
GENERO GRUESO para varios usos, café fantasía a . . . . $	8.00
PARA BATAS Y ABRIGOS. Lindo surtido a cuadros grandes, varios tonos claros, 1.40 ancho, a . . . . $	10.00
Recomendamos este artículo por ser lavable y de duración.	
GENEROS ESCOCESES Y BAYADERAS: SARGAS GRUESAS, 1.40 ancho, especiales para trajes y faldas de jovencitas, plisando muy bien . . . . $	14.00
CASIMIRES FINOS PARA TERNOS, en fantasía. Lindo surtido en una infinidad de colores, todos a precios muy equitativos.	
SARGAS TODOS ANCHOS, en negro, azul y café, ofrecemos un buen surtido, el metro desde . . . . $	6.00
ASTRAKANES DE COLORES, para abrigos y adornos, se liquida el saldo.	

CASA DELPORTE

689 Bandera 693, esquina Rosas

ENTRADA PRINCIPAL ROSAS, ENTRE PUENTE Y BANDERA

TEATROS - MUSICA - CIN

TEATRO MUNICIPAL

ESTRENO DE LA COMPAÑIA FRANCESA

La Academia Francesa abrió sus puertas a Roberto de Flers, hace unos pocos meses, y cuando esto sucedió se habló mucho en la prensa de París del teatro del ilustre comediógrafo, analizándosele desde todos los puntos de vista. De aquellos análisis no pudo resultar otra cosa que una síntesis precisa y honrosísima para de Flers: su teatro es el más espiritual, el más agradable, el más simpático de la escena francesa actual.

"Le retour", primera obra escrita por de Flers en colaboración con Francisco de Croisset, tiene esas características en alto grado. Es una obra ligera, variada, de situaciones curiosas que se desenredan con arte y originalidad.

Jacques Vardieres ha regresado a su hogar después de la larga ausencia a que lo ha obligado la guerra y se encuentra con su esposa amante, joven y bonita, pero acostumbrada a muchas cosas que los tres años de separación le han ido infiltrando.

Por su parte Jacques desea reanudar su vida de antes, y olvidar por completo las trincheras y los heroísmos. Su mujer se aburre de la vida aburguesada que desea hacer su esposo, y nota, por otra parte, que el regreso del jefe del hogar significa nuevamente la anulación de un comando que ella tuvo mientras duró la guerra. Las dificultades surgen por momentos, la existencia se hace imposible y ella insinúa, entonces, el divorcio.

Jacques lo acepta con la condición de buscarle él un reemplazante que, a su juicio, sea digno. El regreso de Baltazar, amigo de la infancia de Jacques, le presenta la oportunidad de dar con una persona que pueda "distraer" a su mujer. Pero ella se ha enamorado de Marcelo, primo de Baltazar, un joven marino que ha conocido unos pocos días antes.

Cuando Jacques ve a su mujer decidida a casarse con Marcelo, procura una entrevista con el futuro marido de su esposa para convencerse de que pueda reemplazarlo dignamente. En esta entrevista se habla de la guerra: los dos han hecho la misma campaña, iguales sufrimientos han soportado, estuvieron durante la pesadilla que asoló a la Europa en los mismos sectores, y hay, entonces, entre ambos una comunicación de sentimientos que los hace amigos sinceros. ¿Podrá existir, ya, el conflicto amoroso planteado? ¿Se irá a interponer la mujer entre ellos dos? Nó. Las explicaciones vienen, la esposa comprende que la felicidad estará cerca de su marido Jacques, y será el propio Marcelo quien buscará la última palabra para que todo quede reanudado en el hogar.

Hay algunas escenas de "Le retour" que son realmente hermosas. El pasaje del segundo acto, cuando Baltazar cuenta episodios amorosos de Marruecos, y al tenor de su relación, van la esposa y el joven marino glosando sus sentimientos, es delicado y armonioso. Igual cosa podemos decir de la escena del último acto, cuando Jacques y Marcelo tienen su entrevista. Al lado de estas escenas casi sentimentales, se desenvuelven todas aquellas otras situaciones chispeantes, finas, y hasta lisa y llanamente cómicas, que forman la base de la obra e informan su espíritu.

De la compañía francesa tenían papeles de importancia en "Le retour", Lucien Rozenberg, Alice Beylat, Roger Blum, Gustave Gallet y Leonie Richar.

Rozenberg es un actor de actuación distinguida y desenvuelta, que matiza y detalla con admirable propiedad. Su trabajo convence con un realismo sobrio.

Alice Beylat tiene una figura elegante que realza su trabajo, de simpáticos movimientos nerviosos. Tiene movilidad de expresión, y voz que la acompaña ámpliamente.

Leonie Richard nos pareció una característica de facultades.

El galán Blum, correcto. Gallet, muy bien.

Esperamos hablar nuevamente de los artistas, después de ver otras representaciones.

En resumen, un conjunto de trabajo plenamente recomendable, que cuida de presentar con toda propiedad las obras. A este respecto no dejaremos de mencionar en particular el decorado y mueblaje del segundo acto.

El público aplaudió con cariño a los artistas, y demostró saber apreciar la labor del conjunto y el valor de las escenas de "Le retour".

GAUDEAMUS

—Para hoy se anuncia la primera matinée de abono, con "Le retour". Esta obra es apropiada para señoritas.

—En la noche subirá a escena "Le secret", de Henri Bernstein, una de las más destacadas obras del teatro dramático francés.

—En la nocturna de mañana se reprisará la comedia "Canción de cuna".

Teatro Santiago

Como era de esperarlo, el estreno de la humorada lírica en tres actos, letra de René Hurtado Borne, música del reputado maestro Osmán Pérez Freire, "El tiro de la browning", resultó un éxito del teatro cómico chileno; el público rió de los numerosos chistes de que está poblada la obra.

La música es lo mejor que se ha escrito en el género nacional.

La presentación escénica fué correcta y la interpretación cuidada.

Al final de cada acto fueron llamados a escena los autores.

Hoy Domingo la obra va en la sección vermouth y en la noche.

En la matinée sube a escena por la cuarenta y seis vez la celebrada obra letra y música del Argain Mateluna: "Sólo el amor es fecundo".

Debut de los Sunter's

El Jueves de la próxima semana debutarán en la sala del Santiago, la pareja de bailarines Los Sunter's, procedente del Teatro Empire de Buenos Aires, quienes de paso para las Repúblicas del norte, han querido dar a conocer sus danzas al público de Santiago, y harán sólo tres funciones. Los acompañará al piano el profesor De Lorenzo.

Teatro de La Comedia

Una concurrencia numerosa asistió anoche al Teatro La Comedia, con motivo de anunciarse el estreno por la Compañía Salvat-Olona, de la obra de Abadie y Cesse "Los nouveaux riches", que ha sido traducida al español por el primer actor y director del conjunto, don Manuel Salvat.

La producción es de las que interesan desde las primeras escenas, pues su trama está admirablemente llevada y el lenguaje en que está escrita, evidencia todo el talento artístico del adaptador.

"Los nuevos millonarios", subirá a escena en la función nocturna de hoy.

En la matinée se hará "Tierra Baja".

La vermouth de hoy se hará con la comedia de Martínez Sierra, titulada "Mamá".

Teatro Unión Central

Ayer la vermouth fué un lleno: se daba "Un secuestro en palacio", obra que gustó mucho, llamando la atención el ruido del tren, su paso y la voladura del puente donde cae el convoy a un gran precipicio. La interpretación, buena, el señor Rambal, magnífico en el desempeño de Nick Carter.

NOTICIAS CINEMATOGRAF

CINE ALHAMBRA.— Hoy da en la matinée la sexta y última función de la serial "El león de la sierra", compuesta de tres episodios.

En la selecta de las 4.30, va el 13 programa cómico Mack Sennett.

En las secciones especial y nocturna se estrena la graciosa y delicada comedia el "Décimo tercero mandamiento", por Ethel Clayton. Según esta película, el XIII Mandamiento es el siguiente: "No gastar más de lo que se tiene". Es un mandamiento muy de actualidad hoy que las niñas procuran desbaratar las cajas conyugales y paternales a fuerza de trapos. Esta cinta está desarrollada con liviano estilo pero encerrando un fondo social y con toques sentimentales hábiles. Ethel Clayton es suficientemente conocida y el público sabe que su especialidad son los papeles de ingénuas y regalonas, como el que le cabe desempeñar hoy.

"EL MODERNO MOSQUETERO". —Con el carácter de extraordinaria y recomendándola especialmente a su público, estrenará el Jueves el Cine Alhambra la película "El moderno Mosquetero", interpretada por el aplaudido actor y saltarín Douglas Fairbank.

Esta cinta es una reencarnación de D'Artgnan y su corte es de energía y nobleza ejemplar. Se trata de un muchacho que criado bajo la in-

PLENDID - HOY
DIRECCION: MAX GLÜCKSMANN
Gran matinée a las 3.15 P. M.
"La Bienhechora de la Humanidad"
7.a y penúltima función de "LA DUEÑA DEL MUNDO".
"EL AMOR DE TRIPITAS"
Especial de gran moda a las 6.30 P. M. y Nocturna a las 9.30 P. M.
Lindísimo estreno.
Goldwyn
La Princesa Delgada
Graciosísima sonata primaveral, obra de gran lujo en la que hace su creación suprema la encantadora MABEL NORMAND.

rmenia Arrasada o Subasta de Almas
¿Recuerda usted que el fanatismo se desencadenó como un alud sobre el país cristiano de Armenia? Sólo un ser libró con vida; este ser fué ARSHALUS, que quiere decir: "Luz matutina. Pronto el cinematógrafo le ofrecerá a usted esa trágica visión en la inmensa reconstrucción histórica antes nombrada. Relato de ARSHALUS, Aurora Mararganian, la única superviviente de los terribles acontecimientos.

RAMBAL
presenta hoy, en MATINEE, a las 3 P. M.
El Secuestro de un Príncipe en Palacio
Con aventuras regias de NICK CARTER, con la voladura de un puente y caída de un tren a un precipicio.
T. Unión Central
Pídanse entradas desde las 10 A. M.
Es interesante para grandes y niños.

o. — Estreno del First Na-
ircuit: "Cuidado con la pin-
la. . .", romance de amor,
ada por al graciosa y en-
a Anita Stewart.
go. — Estreno Goldwyn:
oria del impostor", creación
il Jack Pickford.
la siguiente semana ofrece-
cine el estreno del super-
ancés, titulado: "Cuando se
laptación de Pathé París de
a novela pasional de Pierre
lle, interpretada por René
Fulia Bruns y Arnold Daly.
anuncia para muy pronto la
n de la acreditada manu-
Robertson Cole, titulada:
abre maravilloso", obra in-
a por el famoso campeón
George Carpentier.
AS, MACK SENNETT Y
EÑA DEL MUNDO", en la
de hoy del Splendid. — Un
extraordinario es el que
l Splendid, en su matinée
.15 P. M. Se compone de
entes vistas: "La bienhe-
la humanidad", setima y pe-
función del gran serial Ale-
a dueña del mundo", inter-
magistralmente por la en-
a Mia May. Además irán
cas de hilaridad formida-
ada: "El amor de Tripitas",
del simpático y popular
"Bodas de Junio", interpre-
el elenco cómico de Mack

ATORIA DEL LIBRO
IA ARRASADA", escrita
rora Mardigainan, la uni-
viviente de la terrible ma-
edico este libro a todos los
ue en el suelo de los Esta-
os han enseñado a una hi-
er en Dios. Yo he visto el
inanimado de mi madre
al desierto, por haberme
que Jesucristo fué mi sal-
a mi padre morir entre
suplicios, porque me dijo a
ijita: "Confía en Dios; há-
voluntad". Vi a miles y mi-
ijas adoradas por sus ma-
ntísimas, morir bajo el lá-
ajo el filo del sable, o de
o de sed, o sufrir el yugo
clavitud, por no prestarse,
r el título de cristianas. . .
salvó para que yo pudiera
América el llamamiento de
que aún sobreviven, y to-
tos son padres comprendie-
todo cuanto relataré en es-
ias, es inspirado en mi amor
cimiento a El, por haber-
do la vida. — Aurora Mardi-
— Nueva York, Diciembre

DA COSTA". — Entre las
l cine moderno, debe ocu-
ferente sitio el cine no-
abido es que ese país pri-
ha tenido los mejores au-
amáticos del mundo como
rique Ibsen y Bjoerstone
; al mismo tiempo ha podi-
arse de haber reunido bajo
era a la gran novelista
vo el premio Novel, Selma
etc., pues bien, este país
s y de literatos no podía
desear que su puesto dentro
e fuera preferente, y al
eunió a todos sus grandes
y fundó la casa Skandia
que ha logrado producir
rancamente asombrosas por
dad.
reve los chilenos tendrán
dad de ver la primera vista
titulada "A toda costa", y
un romance de esfuerzo y
za.
HIJOS DEL DESTINO". —
ra de la autora "Louis We-
e escribió y dirigió "¿Dónde
is hijos", "Madres, edu-
estras hijas". "Para maridos
te", y tantas otras películas
ancia social y humana, es
a de esta cinta que se es-
en breve.
RAMAS DE THE SOUTH
C PARAMOUNT COMPA-
"Viuda roja", una cinta Pa-
por John Barrymore. — El
se estrena en el Splendid. —
da roja", es un lindo vaude-
aptado de la celebrada obra
no nombre de los escritores
Chaning Pollock y Rennold
Barrymore y Flora Zebelle
a su cargo los roles princi-
otográficamente esta pieza es
a perfecta. Sus escenas son
realismo soprendente. El es-
que asiste a la proyección
cinta, se siente trasportado

al país de los soviets (se desarrolla en Rusia), y de los campos siempre nevados.

La trama de la película es de lo más pintable. Cuenta los apuros de uno de esos modernos Quijotes, el tipo especialísimo del hidalgo galante, pronto a sacrificar su vida por la primera mujer que topa en su camino, que de la noche a la mañana se vió envuelto en un terrorífico complot anarquista por proteger con su nombre a una bella dama que así se lo pidió para poder cumplir con una "alta misión". . . La tal misión no era otra cosa que asesinar al jefe de Estado. . .

Se suceden entonces una serie de situaciones divertidísimas, a través de las cuales Butts (John Barrymore), trata de evitarse responsabilidades. . .

The South Pacific Paramount Company dará a conocer este vaudeville al Martes en el sala del Splendid.

"EL GRAN GALEOTO". — Es cosa del dominio público que la manufactura Artcraft es la primera del mundo. A ella pertenecen Griffith, Cecil B. de Mille, Mauricio Tourner y Thomas H. Ince. Los cuatro primeros directores cinematográficos del mundo.

El ideal de toda estrella del cine es llegar a ser contratada por la Artcraft. Es su llegada a esta manufactura, la meta y la consagración de su carrera artistita. Alma Rubens, Mary Pickford, Geraldina Farrar, Elsie Ferguson, William S. Hart, Douglas Fairbanks, Thomas Meighan, Montagu Love, Gaston Glass, etc., es decir, las más altas personalidades del arte interpretativo, han sido consagradas por la Artcraft.

Basta consultar cualquiera revista norteamericana, basta consultar a cualquiera persona que haya viajado por Estados Unidos, para obtener su confirmación.

Con estos antecedentes, no debe admirarse que "El gran galeoto", la soberbia Artcraft estrenada hace pocos días por The South Pacific Paramount Company, haya obtenido el éxito más grande del año entre nosotros.

Hoy sube a la pantalla del Teatro Novedades.

TEATRO SETIEMBRE. — En la matinée de hoy se exhibirá la quinta función de la serie alemana "La dueña del mundo". Esta función tiene por título "Ofir, la ciudad fabulosa", y es la más interesante y original de la novela. Además se dará la cómica "Cacaceno cortesano y campesino", y habrá tonadillas por la pequeña "Mariposita".

En vermouth y noche se harán las últimas exhibiciones de "La insaciable", la magistral película de la Bertini adaptada de la novela de Octavio Feuillet. Es un drama pasional intenso que cuenta el triste fin de una gozadora de la vida. Lamand.

Bertini está acompañada de Novelli y de otra actriz de tanta belleza como simpatía.

En ambas funciones se despedirá del público la agraciada pequeña tonadillera "Mariposita", que ha obtenido todo un éxito en sus anteriores presentaciones.

Cantará un repertorio totalmente nuevo.

TEATRO BRASIL. — La matinée es ideal para el mundo infantil. Los magos Golden y Bina harán un programa especialmente combinado para penecas. Sacarán pesos y chauchas de las orejas de los niños rubios, y chorizos y otros comestibles de los bolsillos de los niños golosos. El cine exhibirá nuevas comedias de Cacaseno, Chaplin y Chupitegui y un lindo dramita de cowboys.

En las funciones de tarde y noche se estrenará la preciosa comedia Paramount "La vencedora", interpretada por la bella actriz Shirley Mason y por el simpático actor Neil Welch, rival de Wallace Reid. Es una novela muy sencilla pero muy humana, que muestra los deseos de todo recién casado de tener un primogénito varón y su desilusión al recibir una "chancletita". En ambas funciones trabajarán los magos Golden y Bina, que tan aplaudido debut hicieron el Viernes.

—El Martes debutará "La Maravillita", de regreso de Punta Arenas y de paso para Estados Unidos.

HOY ESTRENA EL SPLENDID "La princesa delgada", creación de la encantadora Mabel Normand. — Tanto en la especial como en la función nocturna estrenará el Splendid, una original producción de la acreditada manufactura "Goldwyn", el idilio de amor, desarrollado en Nueva York, y en un país imaginario, donde a los hombres solamente les gustan las mujeres muy gordas, titulado: "La princesa delgada". Su argumento es la historia de la hija mayor del Rey de dicho país, el que está desesperado con su flacura, pues además de constituir ello un vergüenza para él, ello impide a su segunda hija que es una gorda de más de 150 kilos de peso, el casarse, pues, según las leyes del país, las mujeres no pueden casarse sino que por riguroso orden de edades; el rey acude a las estratagemas más originales y a los remedios más notables a fin de conseguir que la chica engorde, pero inútil, no hace más que hacer el ridículo ante sus súbditos, pues la muchacha está feliz de ser tan delgada como un alfiler. Desesperado la envía a los Estados Unidos donde un famoso especialista, y allí es donde la heroína de la obra, comete tal serie de locuras, que pasa a ser el principal comentario de todo el mundo.

Hace en esta obra su suprema creación la encantadora Mabel Normand.

UN SUCESO CONSTITUYO AYER en el Splendid el estreno de la gran vista alemana "El piloto Holk". — Tanto en la especial como en la nocturna, de ayer del Splendid, fué estrenada la gran producción alemana: "El piloto Holk", drama pasional de crudas pero hermosísimas escenas de la vida real, en la que hace una creación magistral la célebre trágica Asta Nielsen.

A pedido de numerosas personas y por última vez se repetirá esta obra en la función nocturna de mañana Lunes.

GARDEN THEATRE. — Sus funciones de hoy. — Esta sala presenta hoy en matinée los últimos episodios de la emocionante película folletinesca por Catalina O'Connor y Jack Perrin, titulada "El león de la sierra". Además pasará algunas comedia Mack Sennett por el Turnio, Tripitas y las Chicas Atléticas.

En especial y noche da la artística comedia dramática "Mentir por amor", en la que hace una de sus mejores interpretaciones la eminente estrella Norma Talmadge. Es una pieza recomendable.

TEATRO ALAMEDA. — Hoy da tres funciones. — La matinée la hace este cine con los últimos episodios de "El león de la sierra", la interesante serial por Catalina O'Connor y Jack Perrin. Estrena además varias comedias de Tripitas y el Turnio. Las funciones restantes, o sea, la especial y la nocturna, las hace con "El décimo tercio mandamiento", elegante y original comedia Paramount por la bellísima actriz Ethel Clayton.

TEATRO IMPERIAL. — En matinée, da la tercera función de "El león de la sierra", la emocionante serial de aventuras y misterios, que protagonizan Catalina O'Connor y Jack Perrin, y el programa cómico Fox.

La especial la hace con "El león de la sierra" en su penúltima función. Y en la nocturna, da "Entre la vida y la muerte", por Eddie Polo, y la artística pieza por Elsie Ferguson, "La hija de Lady Rosa".

Como se ve, se trata de un programa doble, muy variado e interesante.

TEATRO DE LA AVENIDA.—Las funciones de hoy. — En la matinée pasa el 4.o programa cómico Fox, compuesto de cintas de chicas atléticas y otros tópicos de hilaridad; además se pasa la cuarta función de la serie francesa "Judex, el vengador".

En especial y noche se proyecta la hermosa película Fox, por William Farnum, titulada "Por el sendero de la selva". Es esta obra de gran belleza, desenvolviéndose alrededor de un romance de amor y de peligro que pasa en los salones aristocráticos de Nueva York y en plena Africa central, entre indios raros y terribles, cuya civilización duerme entre extrañas creencias.

TEATRO ATENAS. — "La princesa de Neutralia" y "El gavilán", sensacionales obras de arte y de amor, son los estrenos de hoy. — "De pura raza", fuerte y emocionante obra de aventuras del más alto valor episódico y real, por el rey de los cow-boys, William S. Hart, se pasa en la matinée, con el objeto de dar ocasión a todo el público de gozar con las primicias de una obra de sensación. En la selecta, dedicada a las niñas del barrio, se pasa una copia nueva de la mejor cinta de la favorita del mundo, Francisca Bertini, que se retira del cine: "El gavilán", vibrante drama pasional que hace sentir las más fuertes emociones. En especial y noche se estrena "La princesa de Neutralia", producción alemana por Henny Porten, la más interesante actriz alemana. Esta vista de la marca U. F. A. de Berlín, viene precedida de fama.

TEATRO VICTORIA. — Hoy, en matinée, va la penúltima función de la serial "El león de la sierra". En especial y noche se estrena "El XIII mandamiento", graciosa y fina comedia por Ethel Clayton. Este mandamiento dice: "No gastar lo que no se tiene".

TEATRO SAN MARTIN. — Hoy, en matinée, la quinta función de "El león de la sierra". En especial y noche se estrena la interesante film dramática "La senda roja", desarrollada en un tenebroso ambiente de contrabandistas e interpretada por Frank Mayo y Lillane Riche.

Ayer tuvo un éxito en el Alhambra.

LA PROXIMA SERIAL: "EL RAYO INVISIBLE". — El Viernes de esta semana se iniciará en los cines Alhambra y Victoria la exhibición de la nueva serial "El rayo invisible", de la que se nos dice es la mejor de las que ha traído la Chilian Cinema Corporation durante este año. Sus intérpretes son Ruth Clifford y Jack Sherrill. Consta de 15 episodios, que se darán de tres en tres.

LAS FUNCIONES DE HOY DEL TEATRO IRIS. — En la matinée infantil, a las 2 3|4, van las cómicas del 6.o programa Mack-Sennett, tituladas "El veloz de St. John" y "Todo por una piel", ambas interpretadas por el Carecallo, el Cara de Pastel y las chicas atléticas. También va la tercera función de "La joya fatal", por Perla White.

En la sección especial, a las 6.15, y en la nocturna, a las 9.30, va el estreno alemán titulado "El hombre que claudicó". Debuta en el rol protagónista en esta obra una de las más lindas y elegantes de las actrices germanas, la encantadora Lotte Neumann.

"¡RASCAME LA ESPALDA!". — En las funciones de tarde y noche de hoy, en el Teatro Odeón, se pasará la divertida comedia "¡Ráscame la espalda", acompañada de un sorprendente programa musical. El maestro de la orquesta, señor Montano, ha compuesto especialmente, para esta obra, una marcha original titulada "Ráscame la espalda", que será ejecutada por el conjunto que este teatro posee, durante la proyección de la cinta.

MUNDIAL. — En matinée exhibe un programa doble, compuesto de la quinta función de "La dueña del mundo", titulada "Ofir, la ciudad fabulosa"; y los episodios 1, 2 y 3 de la sensacional serie "El león de la sierra".

En la especial estrena la sexta función de la serial alemana "La dueña del mundo", titulada "La multimillonaria", donde esta trama llega al máximo de emoción e interés.

En la nocturna va "La multimillonaria", y el estreno Artcraft "De pura raza", cinta altamente dramática, en la que asombra con sus arriesgadas pruebas el famoso actor cow-boy William Hart.

TEATRO COLON. — Hoy, tres grandes funciones: matinée a las 3 1|2, "El león de la sierra", episodios 10, 11 y 12. Especial, a las 6.20, episodios penúltimos, 13, 14 y 15, de "El león de la sierra". Noche, a las 9.30, estreno extra: la hermosa estrella Francisca Bertini en su última creación, "La insaciable".

TEATRO NOVEDADES. — En la sección matinée de hoy, estrena la sensacional serial Universal "El león de la sierra", en su quinta función, creación de los intrépidos vencedores del peligro, Catalina O'Connor y Jack Perrin. Para las secciones especial y noche, estrena el exponente del arte cinematográfico americano: "El gran galeoto", adaptación del drama de José Echegaray, cuya interpretación está confiada a las estrellas Alma Rubens, Pedro de Córdoba y Montagú Love.

En las tres secciones, matinée, especial y noche, nuevos números por el zapateador de color, Harry Fleming, con sus bailes acrobáticos.

TEATRO POLITEAMA. — Matinée extraordinaria, a las 3 1|2, con la 7.a función de "La dueña del mundo". Esta penúltima jornada, que supera a todas las precedentes, se titula "La bienhechora de la humanidad". Además se proyectará una nueva copia de "Chaplin vigilante".

En la especial y noche, la hermosa comedia de gran hilaridad, "Ráscame la espalda", producción Goldwyn, adaptación de la famosa comedia de Ruperto Hughes.

TEATRO ODEON. — Tres funciones extraordinarias anuncia para hoy esta concurrida sala. Matinée: la 7.a función de la serial alemana "La dueña del mundo", jornada que se titula "La bienhechora de la humanidad"; la quinta función de la gran serial de aventuras y misterios "La joya fatal", creación de la valiente y hermosa actriz Perla White. En las funciones de tarde y noche irá "Ráscame la espalda", creación de la encantadora Elen Chadwick; y cuyo original argumento es la divertida historia de un joven que, viendo en la divina y desnuda espalda de una encantadora mujercita una pulga picando, sintió unos deseos locos de rascársela, y... ¡se la rascó! En las tres funciones completará el programa la divertida comedia bufa "Faldas y pantalones", creación de las divinas y mortales chicas atléticas.

TEATRO DIECIOCHO. — Como día festivo, hoy da tres funciones. En matinée infantil estrena la vista de espadachines "Los tres mosqueteros", por la ingenua Mary Pickford. Además, el 6.o programa cómico de Mack-Sennett.

Secciones vermouth y noche, estrena la original comedia de divertidas situaciones "Se rifa un novio", por Wallace Reid.

Para mañana anuncia "El gran galeoto".

PROGRAMAS DE HOY

MUNICIPAL.—Compañía dramática francesa Lucien Rozenberg. Matinée "Le Retour" de Flers y de Croizet.

COMEDIA.—Compañía dramática española Salvat-Olona. Matinée "Tierra Baja", de Guimerá. Vermouth "Mamá", de Martínez Sierra. Nocturna, "Los nuevos millonarios", de Abadie y Cesse.

SANTIAGO.—Compañía Chilena Báguena-Bührle. Matinée, 46.a representación de "Sólo el amor es fecundo", de Argain Mateluna. Vermouth y noche "El tiro de la Browning" de Hurtado Borne y Pérez Freire.

UNION CENTRAL.—Compañía de dramas policiales Rambal. Matinée "Un secuestro en palacio". Vermouth "El manicomio de Nick Werson". Noche, "Un secuestro en palacio".

ALAMEDA.—Matinée final de "El león de la sierra". Especial y noche "El décimo tercero mandamiento", por Ethel Clayton.

ALHAMBRA.— Matinée final de "El león de la sierra". Selecta, 13.o programa cómico Mack Sennett. Especial y noche "El décimo tercero mandamiento" por Ethel Clatyon.

AMERICAN.— Matinée, episodios 7, 8 y 9 de "El león de la sierra". Especial "De garantía" por Wallace Reid. Noche, "El egoísta" por William Hart.

AVENIDA.— Matinée, 4.o programa cómico Fox y cuarta función de "Judex". Especial y noche, "Por el sendero de la selva" por William Farnum.

ATENAS.— Matinée "De pura raza" por William Hart. Selecta, "El gavilán" por la Bertini. Especial y noche "La princesa de Neutralia" por Henry Porten.

BRASIL.— Matinée, actos de magia y programa cómico. Tarde y noche "La vengadora" por Shirley Mason y variedades por Golden Bina.

COLON.— Matinée, episodios 10, 11 y 12 de "El león de la sierra". Especial, episodios 13, 14 y 15 de la misma cinta. Noche "La insaciable" por la Bertini.

DIECIOCHO.— Matinée, "Los tres mosqueteros" por Mary Pickford. Especial y noche "Se rifa un novio" por Wallace Reid.

ELECTRA.— Matinée, 7.a función de "La dueña del mundo". Especial y noche "El extraño huésped" por Will Rogers y Doris Pawn.

EXCELSIOR. — Matinée, 4.a función de "El león de la sierra" y final de "Juan Centellas". Especial y noche, "Romance del bosque" por Mary Pickford.

GARDEN.— Matinée final de "El león de la sierra". Especial y noche "Mentir por amor", por Norma Talmadge.

IMPERIAL.— Matinée, tercera función de "El león de la sierra" y programa cómico Fox. Especial penúltima función de "El león de la sierra". Noche "La hija de Lady Rosa" por Elsie Ferguson y "Entre la vida y la muerte" por Eddie Polo.

IRIS.—Tercera función de "La joya fatal" y 6.o programa cómico Mack Sennett. Especial y noche, "El hombre que claudicó" por Lotte Neuman.

MUNDIAL.— Matinée, quinta función de "La dueña del mundo" y primeros episodios de "El león de la sierra". Especial, sexta función de "La dueña del mundo". Noche, sexta función de "La dueña del mundo" y "De pura raza", por William Hart.

NOVEDADES. — Matinée, 5.a función de "El león de la sierra". Especial y noche "El gran galeoto" por Alma Rubens. En las tres secciones el zapateador Harry Fleming.

ODEON.— Matinée, 7.a función de "La dueña del mundo" y 5.a función de "La joya fatal". Especial y noche "Ráscame la espalda", por Elena Chadwick y "Faldas y pantalones".

POLITEAMA.— Matinée, séptima función de "La dueña del mundo" y cómica. Especial y noche, "Ráscame la espalda" por Elena Chadwick.

SAN MARTIN.— Matinée, quinta función de "El león de la sierra". Especial y noche, "La senda roja" por Frank Mayo.

SELECTA.—"Los pequeños mártires".

SETIEMBRE. — Matinée, 5.a función de "La dueña del mundo". Tarde y noche "La insaciable" por la Bertini. En las tres funciones, tonadillas por "La Mariposita".

SPLENDID.— Matinée, 7.a función de "La dueña del mundo" y programa cómico Paramount. Especial y noche "La princesa delgada" por Mabel Normand.

VICTORIA.—Matinée, penúltima función de "El león de la sierra". Especial y noche, "El XIII mandamiento" por Ethel Clayton.

Teatro de la Avenida
HOY TRES ESPLENDIDAS FUNCIONES
MATINEE, a las 2.45: Tercera función de
JUDEX, EL VENGADOR
Y 4.o programa cómico FOX
ESPECIAL, 6.25; NOCHE, 9.30:
Por el Sendero de la Selva
La mejor obra FOX de aventuras. Intérprete: WILLIAM FARNUM. Pasión, peligros, Reconstitución de ciudades fabulosas. La acción en Nueva York y en el centro del Africa.

IRIS
CASTRO 130
HOY
COLOSAL MATINEE A LAS 2 3|4 EN PUNTO
Programa monstruo.
1.o Estreno de la cómica Mack Sennett.
EL VELOZ DE ST. JOHN
por las Chicas Atléticas.
2.o Tercera función de LA JOYA FATAL, por PERLA WHITE.
3.o Estreno de la cómica Mac-Sennett,
TODO POR UNA PIEL
por el Bigotes de Columpio y el Carecallo.
Especial de gran moda a las 6.15 y Nocturna a las 9.30
Estreno alemán de ABSOLUTA MORALIDAD,
EL HOMBRE QUE CLAUDICO
por la linda y elegante actriz
LOTTE NAUMAN
Poesía. Emoción. Arte. Suprema belleza.

Atenas
HOY 4 FUNCIONES
HOY NOCHE. GRANDIOSO ESTRENO ALEMAN. POR UNICA VEZ SE EXHIBIRA
LA PRINCESA DE NEUTRALIA
Conmovedor romance de amor. Obra de gran lujo de la U. F. A. de Berlín. Interpretación de HENNY PORTEN.
Terminará la función CHAPLIN AVENTURERO.
Matinée a las 3.
DE PURA RAZA
éxito colosal de William Hart.
NIÑOS: $ 0.60.
Selecta de gran moda a las 4.
Fca. BERTINI
en su artística creación.
EL GAVILAN
Copia nueva.
Especial a las 6 1|2.
El León de la Sierra
por Jack Perrin. Episodios 10, 11 y 12.
Viernes: William Farnum.

Setiembre-HOY
MATINEE:
OFIR, LA CIUDAD FABULOSA
5.a función de la serie
La dueña del mundo
Además: CACASENO.
TARDE Y NOCHE:
FCA. BERTINI
en la famosa novela de FEUILLET:
LA INSACIABLE
En las tres funciones trabajará
LA MARIPOSITA
Pequeña tonadillera.

Brasil - HOY
MATINEE INFANTIL:
CHAPLIN contra CACASENO
Y acto de ilusionismo cómico por los magos
GOLDEN Y BINA
TARDE Y NOCHE:
LA VENCEDORA
Preciosa comedia PARAMOUNT por SHIRLEY MASON.
Variedades por los magos
GOLDEN Y BINA

TEATRO COLON
MATINEE
eón de la Sierra
dios: 10, 11 y 12.
CIAL: Episodios penúltimos
y 15.
IE:
RANCISCA BERTINI
— EN —
INSACIABLE
ltima creación.

TRO UNION CENTRAL
SA ANSALDO, QUEIROLO Y CIA.
Hoy Domingo 10 Julio
TINEE, A LAS 3 P. M.
estro en Palacio
Vermouth, a lac 6
comio de Nick-Werson
AZAÑAS DE RAFFLES
Noche, a las 9.30
NCUENTRO EN PALACIO
la voladura de un puente y
e un tren.

TEATRO LA COMEDIA
Huérfanos, esquina Morandé. Empresa Ernesto Bouquet.
Teatro con calefacción.
Hoy Domingo 10 de Julio hoy.
Matinée a las 3.15. Platea, $ 5..
TIERRA BAJA
Vermouth a las 6.15. Platea $ 5.
MAMA
Noche: a las 9.15. Grandioso éxito:
LOS NUEVOS MILLONARIOS
(Les Nouveaux Riches).

TEATRO SANTIAGO
Empresa Ernesto Bouquet. Merced, entre San Antonio y Plaza.
Compañía Chilena de Comedias y Sainetes:
BAGUENA BUHRLE
Hoy Domingo 10 de Julio de 1921.
Matinée, a las 3.15.
SOLO EL AMOR ES FECUNDO
Vermouth, a las 6.15.
EL TIRO DE LA BROWNING
Noche, a las 9.30:
EL TIRO DE LA BOWNING

Los Estrenos de la Italo Chilena
DOMINGO 17. _ Presentamos la última producción de LOIS WEBER, autora de "¿Dónde están mis hijos?". Se titula:
Los Hijos del Destino
De resonancia social.
MIERCOLES 13. — AVENIDA: "A TODA COSTA", por Hars Larson, de la marca Skandia-Film. La obra que tiene los más bellos paisajes, la mayor poesía y la más fuerte vibración.
JUEVES 14. _ AVENIDA: "ROSA DE LAS NIEVES", FOX. por Madlaine Traverse, la artista de los gestos heroicos que simboliza la delicadeza de la mujer y su manera de hacerse justicia defendiendo su honor.
JUEVES 14. — SETIEMBRE: Ultima exhibición de la mejor película del año: EL PENSADOR.

Martes BRASIL
REAPARICION de LA MARAVILLITA
de regreso de Punta Arenas y de paso para Estados Unidos. Nuevo repertorio. Trabajará acompañada de la gentil bailarina
NORITA NESBIT

ALAMEDA
TARDE Y NOCHE: La simpática ETHEL CLAYTON en
13.o Mandamiento
GARDEN
TARDE Y NOCHE: N. TALMADGE en
Mentir por Amor
MATINEE: ALAMEDA Y GARDEN
El León de la Sierra Fin
Gran campeonato de risa por el CARECALLO, el TURNIO y TRIPITAS.

BOX

EL BOXEADOR PANAMEÑO FOCK, VENCE A NUESTRO CAMPEON MANUEL SANCHEZ

En el Ministerio de Relaciones Exteriores se ha recibido un telegrama en el que se comunica que el boxeador chileno Sánchez, ha sido vencido en Panamá por el boxeador Fock, al 15.o round y por puntos.

Los diarios hacen comentarios favorables a Sánchez atribuyendo su derrota al mayor peso de Fock.

PABLO MUÑOZ-KID MORO.— El próximo Lunes hará una presentación ante la Federación de Box, el boxeador Kid Moró, que como se sabe, deberá medirse con Pablo Muñoz el Sábado próximo, en el Hippodrome Circo, en un match a 12 vueltas.

Heriberto Rojas, que está a cargo del entrenamiento de Moró, está satisfecho del estado del negro y cree que Moró hará una lucida pelea frente al boxeador chileno.

Muñoz, por su parte, no descuida su entrenamiento y está en excelentes condiciones.

LOS PUMAS BOXING CLUB. — Interesante promete ser la velada que ofrece hoy este Centro, a las 4 de la tarde, con el siguiente programa:

6 rounds, V. Fornes y A. Maripangue.

6 rounds, H. Pereira y A. Muñoz.

6 rounds, C. Silva y S. Tapia.

6 rounds, entre los pesos mosca Jorge Fornes y Luis Cariceo.

CENTRO BERNARDO GOMEZ SOLAR.— Gálvez 599.— Este Centro desarrollará hoy, a las 8.30 P. M., el siguiente programa:

Delicio Sánchez con Manuel Cortés, 3 rounds; Uberlindo Abarza con Pedro López, 3 rounds; Ignacio Tapia con José Labra (infantiles), 3 rounds; Francisco Aguilera con Tulio Vivanco, 4 rounds; Alberto Cabrera con José Albornoz, 3 rounds; Custodio Muñoz con José D. Orrego, 4 rounds.

CENTRO GREGORIO SANTA CRUZ.— Este Centro dará hoy, a las 3 P.M., una matinée sportiva a beneficio del socio señor Manuel A. Figueroa, quien se encuentra gravemente enfermo.

Damos a continuación el programa:

3 rounds entre Clotario Alvarez y Rafael Torres; 3 rounds entre Francisco Martínez y Humberto Bayolo; 3 rounds entre Porfirio Carreño y Juan Torres; 4 rounds entre Carlos Quinteros y Juan Salazar; 2 rounds entre los señores Alamiro Ibarra y Gustavo Cano; 4 rounds entre los señores Segundo Aránguiz y Alberto Abarca. Premio: Medalla de plata; 5 rounds por el campeonato peso pluma del Centro, entre Nicanor Palacios y Julio Aránguiz.

EDDIE POLO BOXING CLUB.— Este Centro ofrece para hoy, a las 3 y media P. M., una matinée boxeril con el siguiente programa:

4 rounds entre Osvaldo Allende y Segundo Riquelme; 5 rounds entre José Valenzuela, del Centro Lord Cochrane, y Felipe Duarte, peleador de este Centro; 4 rounds entre Glovidio Fuentealba y Oscar Vergara; 6 rounds entre Abraham Leiva y Carlos Reyes.

Se cita a reunión general para hoy a las 2 P. M., en Gálvez 1528.

CAMPEONATO BOXERIL GUSTAVO ORELLANA.— Ultimas peleas por la primera serie.— En la reunión del Jueves 14 del presente se termina el calendario de peleas de la primera serie, quedando sólo que definir en esa reunión los siguientes peleadores: Jablo Jiménez versus Elías Eduardo Vera, Honorio Banda versus Luis Molina, Manuel Miranda versus Oscar Román, Santiago Tapia versus Roberto Salazar y Alfredo Moccia versus Alberto Santiago.

Las definiciones y aplazamientos de peleas por enfermedad, se efectuarán el Jueves 21 de Julio y son las siguientes: Pedro Vásquez versus Romilio Guerra, Arturo Torres versus Humberto Valenzuela, Manuel Zamorano versus Juan Cáceres y el desempate de Angel Pardo, del Lord Cochrane, versus Luis Alberto Vera, del Santiago Infantil.

Se previene a los vencedores de las peleas de la primera serie, que el sorteo de la segunda serie se efectuará el Sábado 23 de Julio, de 11 y media a 12 y media del día, en la redacción de sport de "El Mercurio", y se ruega se sirvan asistir todos los peleadores a presenciar dicho sorteo, y a la vez que lleven sus trajes de sport, a fin de sacarles una fotografía.

ASOCIACION DE CENTROS DE BOX DE SANTIAGO.— Esta institución en su última sesión acordó no efectuar matchs hasta el Domingo 21 de Agosto próximo.

DESAFIO.— Alfredo Almijo, del Enrique Madrid B. C., desafía al señor Oscar Escobar, bases Morandé 887, de 8 a 9 P. M.

CENTRO JULIO MURILLO REYES.— Cítase a todos los socios con traje de sport, hoy a las 7 y media de la mañana para tomarles una fotografía, en San Francisco 1110.

Cítase a sesión de Directorio para el Lunes 11, a las 9 y media P. M.

MAIPU BOXING CLUB.— En la Comuna de Maipú, el 5 del presente se reunió un entusiasta grupo de jóvenes del barrio, con el objeto de echar las bases de un Centro de Box.

Se acordó denominarlo Maipú Boxing Club, y se eligió el siguiente Directorio: Presidente honorario, señor Roberto Vivares; presidente efectivo, señor Nicolás Polite; vicepresidente, señor Carlos Cerda; secretario, señor Manuel Gajardo; tesorero, señor Alejandro Moya; directores, señores José Matamala, Nabor Reguera y Juan Ulloa; profesores señores Luis Arancibia y Nicolás Polite.

COMPRUEBE que el mejor cigarrillo con tabaco Maryland es el

BOSTON

a $ 0.80 el paquete.
Agente general para Santiago:
CESAR VERGNASCO
Santo Domingo 634.— Teléfono Inglés 1880

Nuevos antecedentes en la quiebra del Banco Popular

LOS BALANCES DE LA INSTITUCION SE HABRIAN PRESENTADO ADULTERADOS DESDE HACE DOS AÑOS

¿Por qué intervenían en su formación únicamente el gerente señor Celis y el ayudante del contador?

LAS ESPECULACIONES BURSATILES EFECTUADAS PERSONALMENTE POR EL SEÑOR CELIS, HABRIAN SIDO UNA DE LAS CAUSALES DE LA QUIEBRA

Una conferencia importante del Jefe de la Sección de Seguridad con el Ministro sumariante señor Bascuñán Cruz

Los embargos de los bienes de los deudores y algunos directores de la institución

Como era de suponerlo, las informaciones dadas ayer relacionadas con el proceso por quiebra del Banco Popular y especialmente la noticia de haberse dictado orden de prisión en contra del gerente don Francisco Celis y el Inspector de Bancos, don Ricardo Vélez, produjeron honda impresión en el público.

Estas medidas del severo magistrado que se encarga de deslindar las responsabilidades en este ruidoso sumario, han servido en realidad al público para orientarse sobre la rectitud con que se habrá de proceder en estas materias.

LAS ACTUACIONES DE AYER

Por encontrarse algo indispuesto, no concurrió en la mañana de ayer al Banco, el Ministro sumariante, don Alfredo Bascuñán Cruz.

Sólo actuó por la tarde en diversas labores relativas al estudio de documentos y papeles de la cartera del Banco, que han servido para orientar las investigaciones y como base de las graves medidas adoptadas anteayer.

El señor Bascuñán dedicó algunos momentos también a la redacción del decreto por el cual se encargaba reo al señor Celis.

GARANTIAS PARA LOS ACREEDORES

A petición del síndico señor Fabres, el Ministro habría proveído favorablemente varias solicitudes del síndico y algunos escritos, en los que se solicitaría autorización para practicar algunos embargos de bienes a deudores de la institución. Además, habría accedido a ordenar diversas medidas relacionadas con los bienes de algunos directores, para afianzar las garantías de los acreedores de la institución.

LA EXCARCELACION DEL SEÑOR VELEZ

Ayer informamos de que el inspector de Banco, señor Vélez, había logrado obtener su excarcelación bajo fianza, pocas horas después de habérsele encargado reo.

La fianza por ahora es sólo nominal y por $ 10,000; pero se hará efectiva tan pronto concurra a la secretaría el fiador don Luis Antonio Vergara.

EL JEFE DE LA SECCION DE SEGURIDAD CONFERENCIA CON EL MINISTRO

En la tarde de ayer, el Jefe de la Sección de Seguridad, don Carlos Dinator, celebró una conferencia con el Ministro señor Bascuñán. Aunque a esta conferencia se le daba un carácter reservado y muy en relación con las graves novedades que se acaban de producir, según nuestras investigaciones, por el momento no se esperaría ninguna actuación de importancia.

¿COMO SE HACIAN LOS BALANCES?

A medida que se ha ido avanzando en las investigaciones, se ha hecho más preciso el conocimiento de diversos antecedentes graves.

Al efecto, entre estos antecedentes figurarían los balances del Banco, que, según todas las probabilidades, estarían falseados desde hace a la fecha unos dos años.

¿Qué antecedentes habrían para estimarlo así?

Desde luego, estamos en antecedentes para pensar que desde esa fecha los balances no se firmaban por las personas que acostumbraban a hacerlo.

Y sobre este particular se sabría, a fuerza de investigaciones muy minuciosas, hasta la forma en que se procedía a confeccionar estos documentos de especial trascendencia para la institución. Según declaraciones que se habrían hecho al señor Ministro por algunos empleados del Banco, en los balances últimos sólo habrían intervenido dos personas: el gerente señor Celis y el ayudante de contador.

En estas mismas declaraciones se haría referencia a algunas dificultades suscitadas entre el gerente y el contador, dificultades que habrían determinado la intervención del ayudante en estas graves anotaciones relacionadas con la marcha de las iniciativas bancarias y comerciales de la institución.

LAS ESPECULACIONES BURSATILES

Indudablemente, en todos estos interrogatorios se ha logrado profundizar también en ciertas negociaciones bursátiles que habría dirigido personalmente el señor Celis y que comprometerían a algunos de los directores del Banco.

Según parece, estas mismas especulaciones tendrían relación con las crecidas deudas que algunos empleados llegaron a contraer con el Banco.

LA LABOR DEL SINDICO

El síndico ha continuado preocupándose del pesado trabajo que le demandan sus obligaciones de informante directo acerca de la calificación de esta quiebra. Durante el día de ayer el Director de Contabilidad, señor Valentín Magallanes, continuó revisando los libros y demás documentos para facilitar la redacción de la Memoria que elevará el señor Fabres al conocimiento del Ministro sumariante.

ALGO MAS SOBRE LA PRISION DEL SEÑOR CELIS

Ayer dimos cuenta de la forma en que se había procedido a la detención del señor Celis. Como lo dijimos, acompañado del Inspector señor Tapia, del agente señor Molina y del actuario señor José Puelma, salió del Banco el inculpado, llegando hasta la oficina comercial de don Cornelio 2.o Aravena, que está ubicada en las inmediaciones de la Bolsa de Comercio. En seguida pasó a la oficina comercial de su hijo, en donde comió tranquilamente, recibiendo algunas informaciones de su familia. Desde aquí fué conducido ya a la Cárcel, en donde alojó la primera noche en la sala destinada a los castigos de la guardia.

Sólo ayer el señor Celis fué conducido a la celda que deberá ocupar. Si bien es cierto que no ha permitido llegue hasta él ningún periodista, hemos podido saber que en ningún momento ha perdido su tranquilidad y calma habitual. Conversando con algunos amigos, se le han escuchado algunas frases para manifestar que siente lo ocurrido por el pesar que habrá de causarle a su familia, y ha lamentado también la circunstancia de haber tenido que sacrificar, en esta quiebra, toda su fortuna.

UNA ACLARACION

Hemos recibido la siguiente comunicación, que nos ha sido dirigida por el empleado del Banco Popular, señor Hevia:

"Señor Cronista:

A propósito de algunos comentarios del público acerca de que todos los empleados del Banco Popular, son deudores a la institución, le ruego hacer presente que yo he servido en el Banco por espacio de ocho años, y que no debo un centavo a esta institución.

Agradeciéndole este servicio, saluda atentamente a usted.—**Isidro Hevia**".

DECLARACIONES QUE SE CONTRADICEN

Ha sido objeto de comentarios en el público las contradicciones que al parecer existen entre el ex-gerente señor Celis y algunos miembros del Directorio del Banco, en lo que se refiere a la autorización para haber depositado en la Caja de Emisión los valores de la Custodia.

En efecto, el gerente ha declarado que esos valores fueron depositados previo acuerdo de los directores de la institución. Por otra parte, éstos habrían manifestado en una ocasión con motivo de unas gestiones ante el Ministerio de Hacienda, que el señor Celis habría obrado sin solicitar sus beneplácitos.

Además se agregaba, existiría un acta firmada por los directores, y de la cual constaría dicha autorización.

Palacio de la Moneda

Los pisos de baldosas de los departamentos higiénicos de S. E. los coloca la Fábrica de Ladrillos de Composición de

Masnata y Rodas

Importadores de tierras de colores para cemento.

CIENFUEGOS N.o 33

Teléfono Ing. 1878

LINEA DE VAPORES de O. Pinto & Cía.

El vapor nacional de pasajeros con **instalación inalámbrica**

"ARAUCO".— Capitán: Roberto Miethe.

Saldrá de **SAN ANTONIO** el Martes 12 de Julio, a las 6 P. M., haciendo escala en:

Coquimbo el 13, Huasco el 14, Caldera el 14, Chañaral el 15, Taltal el 15, Antofagasta el 16, Mejillones el 16, Gatico el 17, Tocopilla el 17, Iquique el 18 y Caleta Buena el 18.

Recibe carga desde el Sábado 9 de Julio en lanchas particulares y de la Compañía, en Valparaíso, incluso peso y valor declarado, firmando recibo en tierra.

PASAJEROS: Magníficas comodidades para pasajeros de cámara y cubierta. Alumbrado eléctrico toda la noche. **Condiciones especiales** para estudiantes.

POR FLETES Y PASAJEROS VEASE CON:
PATRICIO J. KENNY — **O. PINTO Y CIA.**
Calle Bandera 115. Teléfono 2727, Santiago — Calle Blanco 882, Teléfono Ing. 2315, Valparaíso

El cutis más áspero adquiere tersura y aterciopelado envidiables con la maravillosa

CREME
IRIS
A. MEUNIER
PARIS
CREMA
IRIS

LA CAMARA INDUSTRIAL SE DIRIGE AL PRESIDENTE DE LA REPUBLICA

NECESIDAD DE ESTABLECER EL CONSEJO DE INDUSTRIAS, IMPORTANTE ORGANISMO DESTINADO A FOMENTAR LA PRODUCCION NACIONAL

Importancia que tendría este Consejo en la solución de las dificultades entre el capital y el trabajo

La Cámara Industrial de Chile ha hecho al Presidente de la República una presentación, en la cual solicita los buenos oficios del señor Alessandri para la formación del Consejo técnico que podría tener el carácter de Consejo de Industrias. El objeto de este Consejo sería el estudio de los problemas relacionados con la producción general del país o industrias fabriles, relacionándolos con la vida económica de la Nación, adoptando las medidas que sean necesarias para su mejor desenvolvimiento.

Analiza la Cámara Industrial de Chile los factores primordiales que contribuyen al enriquecimiento de un país, haciendo diversas e interesantes consideraciones sobre el valor de la moneda, la necesidad de producir más y exportar más, restringiendo al mismo tiempo la importación de artículos de lujo, que representan la huída de dinero nacional que no tiene retorno reproductivo. Cita la situación financiera porque atraviesan las naciones europeas a causa de la última guerra, señalando las medidas que aquellos países han adoptado para alcanzar su reconstrucción económica.

Hay necesidad de producir y exportar con gran tesón, dice la Cámara Industrial en su solicitud, a fin de que el país pueda hacerse nuevamente acreedor; economizar en los gastos del Estado, reprimiendo en los habitantes toda tendencia al lujo basado en el consumo de artículos extranjeros, e impedir que los capitales y las utilidades capitalizables de la actividad nacional vayan a otros países a buscar colocación, como se observa desde algunos años, sin que estos capitales en conjunto hayan logrado ventajas apreciables.

Hace en seguida algunas consideraciones sobre las Bolsas de Comercio, de Corredores o Comerciales, haciendo notar la inconveniencia de los negocios que ejecutan estas instituciones, en que se paga y se cobra sin que se haya entregado ni recibido un producto, una mercadería o un título real que representen para un interesado valor que pueda producir una remuneración.

Las tendencias de las actividades nacionales, continúa, deberían ser en el sentido de incrementar la producción extractiva e industrial, e introduciendo en el régimen aduanero del país algunas reformas, se podría tener una base para contar con una moneda sana y favorable para el cambio internacional.

Finalmente, la Cámara Industrial habla sobre la necesidad de hacer una legislación que venga a solucionar los conflictos entre los patrones y sus obreros, pues las huelgas entorpecen el desarrollo de la industria, inclinando al ocio a la parte más joven de los obreros chilenos.

Sobre este punto la presentación de la Cámara Industrial al Presidente señor Alessandri, hace varias consideraciones, terminando por estimar como fundamental la creación de un organismo que ponga rápido término a las dificultades entre patrones y empleados, obreros y trabajadores, dar un valor racional a nuestra moneda y dar amplia protección a las industrias nacionales.

LA COLECTA DE MAÑANA EN FAVOR DE LOS NIÑOS DE LOS ALBERGUES

COMISIONES DE SEÑORAS Y SEÑORITAS QUE TENDRAN A SU CARGO LOS DIVERSOS SECTORES DE LA CIUDAD

Iniciamos hoy la publicación de las comisiones que tendrán a su cargo la colecta que se efectuará mañana en los diversos sectores de la ciudad:

PRIMER SECTOR. — De Amunátegui a Plaza Italia y de Alameda a Mapocho.

Comisiones a cargo del Club de Señoras

Desde Miraflores, Plaza Italia, dando vuelta por el Parque Forestal, hasta Mapocho. — Señoras Elena Prieto de Searle, Isabel Houston, señoritas Eugenia e Inés Vicuña Correa, Manuela Palacios, María y Elza Sanfuentes, Teresa Richon Brunet, Teresa Trautman, Lucía Villalón, Emma Bravo y amigas.

Alameda, lado Norte, desde Miraflores hasta Plaza Italia, comprendiendo las calles de Oriente a Poniente. — Señoras Sofía Barros de Jara, Laura Velasco de Moreno; señoritas Lucía Velasco Lavín, Lucy Jara Barros y Graciela Moreno Velasco.

Moneda, de Cerro a Amunátegui y el Congreso. — Señoras Beatriz Letelier de Reyes, María Valdés de Prado, Rebeca Prado de Zaldívar y señorita Elvira Santa Cruz Ossa.

Agustinas, de Cerro a Amunátegui. — Señora Raquel Délano de Sierra y amigas.

Huérfanos, de Cerro a Estado. — Señora Carolina Huidobro de Valdivieso; señoritas Inés Valdivieso Barros y Raquel Besa Montt.

Catedral - Compañía, de Plaza a Amunátegui. — Señoritas Magdalena, Marta, Enriqueta y Margarita Petit y amigas.

Santo Domingo, de Plaza Bello a Amunátegui. — Señoras Loreto Sánchez de Portaluppi, Sara Fernández de Vargas; señoritas María y Laura Fernández Castillo.

BANCOS. — A. Edwards y Cía., Alemán Transatlántico, Anglo Sud-Americano, de Chile y Alemania, Español de Chile, Francés de Chile, Germánico de la América del Sur, Hipotecario de Chile, Londres y Río de la Plata, Nacional, Santiago, National City Bank of New York, Caja Comercial, Caja de Crédito Hipotecario, Caja de Ahorros de Santiago. CASAS COMERCIALES. — Muzard, Francesa, Lea, Poudensan y Cía., Nieves y Riquez, Mateo Delporte, Maino Hnos., Duncan Fox y Cía., Buchanan Jones y Cía., Gibbs y Cía., Katz Brenner y Cía., Williamson y Cía., Enrique Davis y Cía., Weir y Cía., Saavedra Bénard y Cía., Weber y Cía., Niessen, Werner Fischer y Cía., Fonk y Cía., B. Timmermann y Cía., Grace y Cía., señoras Enriqueta Fígueroa de Guzmán y Josefina Barros de Valdivieso.

—Chilean Cinema Corporation, Wessel Duval y Cía., Aguiló Hnos., Weil y Cía., Aycaguer, Duhalde y Cía., Alberto Bacciarini, Balfour Lyon y Cía., Hinze y Cía (Máximo Bash), Otto Becker, Besa y Cía., Pelegrino Cariola, Castagneto Hnos., Graham Rowe y Cía., Hucke Hnos. y Cía., Huth y Cía., Morrison y Cía., Moletto Hnos., Raab Bellet y Cía., Arturo Renard, Singer Sewing Machine Co., Ureta y Cía., Santiago Webb, Sordo y Cía., Hans Frey, Grimm y Kern, Costoya, A. de Mex y Cía., Weir Scott y Cía., Artigas y Cía., Efraín Band, E. Turri, Compañía Chilena de Tabacos, Chilian Electric Tramway and Light Co. Ltd., y Fábrica Victoria de Puente Alto, señoras María Valdés de Prado, Beatriz Letelier de Reyes y señorita Elvira Santa Cruz Ossa.

CRONICA POLICIAL

SE COMETE UN NUEVO ROBO EN LA CASA GATH Y — LA AUTORA DEL DELITO ES DETENIDA

Lo que puede un genio exasperado

El robo de los 70,000 mil pesos. — El maletín en que se acarreo del dinero. — Las diligencias de la Poli

OTROS HECHOS DE POLICIA

El robo de los 70,000 pesos

El público ha seguido con verdadero interés las diligencias que la justicia y la policía han efectuado con el objeto de esclarecer debidamente todos los hechos relacionados con el misterioso robo de los 70,000 pesos en dinero de la caja de la Compañía Chilena de Fuerza Eléctrica. Como hemos informado, las pesquisas realizadas por la policía no hacen todavía luz respecto del delito que nos ocupa.

Sabemos que en la tarde de ayer compareció el cajero señor Davis a prestar declaración. Fueron citados además con este mismo objeto otros empleados de la misma institución.

Se nos informa que el abogado del señor Davis ha presentado últimamente al Juzgado un escrito, solicitando se ordene la realización de diversas diligencias que tendrían por objeto probar la inocencia de su defendido. Sabemos que el juez dió curso a esta presentación, y que la policía ha iniciado diversas pesquisas relacionadas con las cláusulas del escrito a que nos referimos.

Publicamos hoy una fotografía del maletín que sirvió para el acarreo de la plata de los Bancos a la caja de la Compañía, y de ésta al misterioso escondite que le fijaron los ladrones. Como se sabe, pocos días antes que se efectuara el robo, la Compañía Nacional de Fuerza Eléctrica hizo cambiar en diversas instituciones bancarias de la localidad, cheques por gruesas sumas de dinero. Todo el dinero que se cambiaba era trasladado de los Bancos respectivos a la caja de la Compañía en el maletín cuya fotografía publicamos. Sabemos que en la víspera del robo del dinero en billetes gruesos que había en caja se cambiaron 20 mil pesos en sencillo. Esta suma fué guardada dentro del maletín que nos ocupa y depositada en el interior de la caja fuerte. De aquí desapareció misteriosamente en la forma que dejamos indicada.

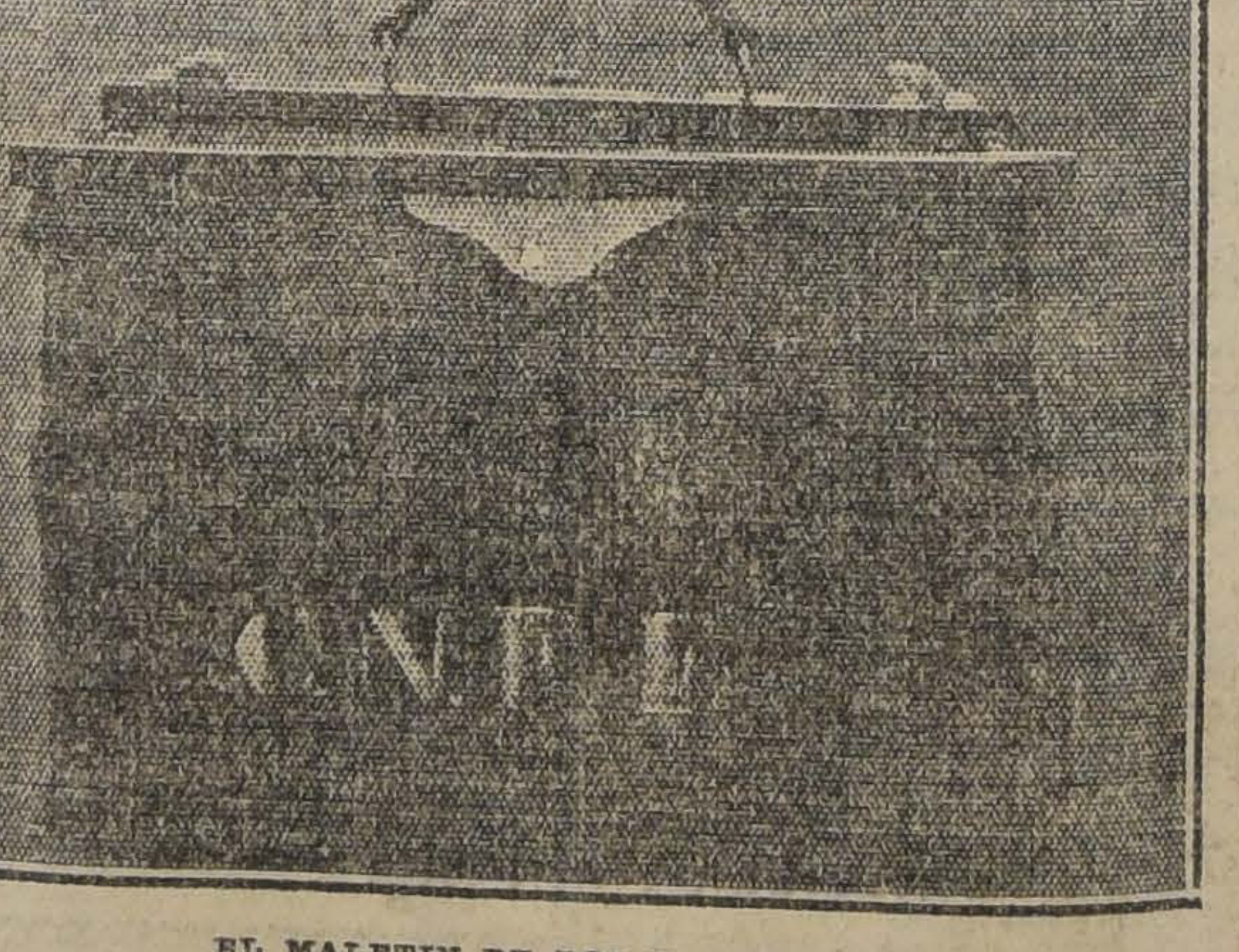

EL MALETIN DE LOS 70 MIL PESOS

A CELEBRACION DEL 14 DE JULIO

Y SE DARA COMIENZO AL PROGRAMA DE FESTEJOS

El Te-Deum en Lourdes

ho lo hemos anunciado, hoy á principio al programa de s con que la colonia fran- esidente celebrará el univer- del 14 de Julio.

s 10 de la mañana se verifi- n el Santuario de Lourdes emne Te-Deum, al que asis- l Ministro de Francia, señor re Meaulle, distinguidas alidades de la colinia y nu- s invitados.

Miércoles de la semana en- se repartirá socorros a los ates de la Aliance Francai- 9 a 12 de la mañana. A las noche de ese mismo día se rá una gran función de

El día 14, el Ministro de Francia recibirá la visita de la Colonia Francesa a las 11 de la mañana y en la tarde, a las 4, se verificará en el Círculo Francés el vino de honor.

El Sábado 16, a las 9 de la noche, se llevará a efecto un gran baile y el Domingo 17 tendrá lugar el baile infantil.

Se dará término a las festividades el Domingo 24, con una gran kermesse de beneficencia.

La Colonia Francesa hace, también, grandes preparativos para recibir al General Mangin, quien, según se nos ha informado, debe llegar en el próximo mes de Agosto.

COMPAÑIA DE TELEFONOS ALZARA SUS TARIFAS

UMENTO EMPEZARA A REGIR DESDE EL 1.o DE OCTUBRE PROXIMO

medida ¿importará un mejoramiento de los servicios?

Compañía Inglesa de Teléfo- poyándose en diversas con- iones de orden económico, uelto aumentar sus tarifas, ando las actuales en un 10 ento, aumento que empeza- egir desde el 1.o de Octu- óximo.

este motivo, la Compañía viado a sus suscritores una r, en la cual detalla las ra- que la han inducido a to- sta determinación. En ella resente las necesidades que visto obligada a afrontar, ampliación de la planta ánea de sus instalaciones y s otras reformas de la mis- se, en las de provincia, aña- a esto el aumento de los s de los empleados.

esa la Compañía que los ales destinados a la indus- lefónica han aumentado no- ente en precio durante los s años y que la baja que se ba con ocasión del térmi- la guerra, no se ha realiza- adiendo que, por el contra- tos precios han seguido au- ado.

ga en dicha circular que la ñía ha preferido sacrificar tereses y no gravar a sus ores, pero que la baja del ha venido a echar por todos los cálculos que se ha- echo para mantenerse con tradas actuales, y que, en uencia, se ha visto en la imprescindible necesidad de efectuar este aumento.

Termina en su circular la Compañía manifestando que lo que ella pide es lo estrictamente necesario para poder mantener su servicio, su progreso y su personal en la difícil situación por que atraviesa, añadiendo que, en prueba de lo cual, dejaría sin efecto el aumento siempre que hasta el 1.o de Octubre el cambio suba de 10d.

Por nuestra parte, hemos recogido algunas opiniones entre el público y nuestros informantes nos han manifestado que, a su juicio, esta alza no está justificada por las razones en que se apoya la Compañía, y que, en el caso que se llevara a efecto esta determinación, cabría preguntar si el servicio mejoraría de manera que llenara su cometido en forma satisfactoria, justificando así esta alza.

También nuestros informantes nos hicieron referencia al hecho de que en el servicio de teléfonos, de indiscutible importancia, no existe la competencia tan necesaria para estimular los esfuerzos de la Compañía. Con esto, nos agregaron, se evitaría toda sospecha de monopolio y si, además, agregáramos una estrecha fiscalización debidamente encaminada de parte del Gobierno, se evitarían muchas irregularidades en este servicio.

niversidad Popular "Lastarria"

ASES DE LA SEMANA

Primer año

s 11.— Castellano, señor ndo Ortega. Tema: El nom- sus accidentes.

es 12.— Biología, señor Buendía. Tema: Anatomía arato Circulatorio.

coles 13.— Historia, señor Aguilar. Tema: Fisonomía fica de los continentes.

es 14.— Física, señor Carlos . Tema: Composición de s.

nes 15.— Filosofía, señor o Meyer. Tema: Asociación

do 16.— Ciencias Económi- Sociales, señor Evaristo Mo-

Segundo año

es 11.— Física, señor Artu- a. Tema: Principio de Car-

es 12.— Filosofía, señor Muñoz. Tema: El razona- .

coles 13.— Historia, señor R. Barahona. Tema: El po- la Iglesia católica.

es 14.— Biología, señor Al- Ocampo. Tema: Artíopodos.

nes 15.— Astronomía, señor Vicuña Fuentes.

do 16.— Ciencias Económi- y Sociales, señor Evaristo .

Ateneo de San Bernardo

Como está anunciado, hoy a las 4 1|2 se verificará la sesión del Ateneo de San Bernardo, en el lugar de costumbre (hall de la Escuela Superior de Niñas). La presidirá el Director de turno, señor don Luis Sepúlveda.

El programa para esta sesión es el siguiente:

1. Apertura de la sesión por el Director de turno, doctor Luis Sepúlveda.
2. Piano. Fantasía Triunfal sobre el Himno del Brasil, por la señorita Haydee Hartley, alumna del maestro A. Aracena I.
3. Federico Gana. Manchas de color.
4. Canto. Ruy Blas de Marchetti, por la señorita Marta Lacoste.
5. Francisco Zapata Lillo. Versos originales.

Ramón Ricardo Bravo, Trozos literarios, originales.

Francisco A. Lira D. Trozos literarios originales.

6. Piano. Cuarta Mazurka de Godard, por la señorita Haydee Hartley.
7. Eduardo Schmidt. Cuento.
8. Canto. Roberto el Diablo, de Meyerbeer, por la señorita Marta Lacoste.
9. Ignacio Vives, Santiago Vignolo, cuentos cortos.
10. Piano. Vals de Fausto. Gounod-Liszt.

Nota.— La entrada es libre.

nemia, Neurastenia, Impotencia

ctancia escasa, Convalecencia de enfermedades graves y to- s las enfermedades dependientes de desgaste físico y cere- al. Disturbios mensuales de las mujeres débiles.

Sthenogen Galasso Colavolpe

ya eficacia es reconocida por la mayoría de los médicos de ile.

Sin comentario publicamos:

SERVICIO SANITARIO MUNICIPAL

En vista de la fórmula del medicamento llamado STHE- OGEN, me sentí inclinado a usarlo en personas convalecientes enfermedades agudas, graves, de personas anémicas, con sórdenes del apetito, del sueño, etc., y en cada caso he com- obado que los enfermos se fortalcen rápidamente.

Santiago, 16 de Julio de 1919.

(Firmado).— Dr. FRANCISCO LANDA Z., Médico de ciu- d y Director Jefe del Servicio Sanitario de Santiago.

STHENOGEN

vende en todas las Boticas del país.

ICOLAS GALASSO COLAVOLPE, Chacabuco 64. Santiago.

Azufre Sublimado

"TACORA"

Ofrecen a precios sin competencia, por mayor y menor -:- -:- -:- -:-

Saavedra, Bénard & Cía.

DINERO PARA LOS CESANTES

Se invertirán cinco millones de pesos en su alimentación

El Ministro del Interior presentará a la aprobación del Congreso un proyecto de ley por el cual solicita la autorización para girar hasta $ 5.000,000 a fin de atender a la mantención de los obreros cesantes.

EMBAJADA URUGUAYA AL PERU

Tendría el propósito de venir á Chile de regresó a su patria

Se nos ha informado en el Ministerio de Relaciones Exteriores que la Embajada uruguaya que asistirá a las fiestas del centenario peruano tendría el propósito de hacer una visita a Chile.

Preside esta Embajada el presidente del Senado uruguayo, senador don José Espalter, distinguida personalidad uruguaya que ofreció a nuestra embajada que últimamente visitó aquel país, la manifestación con que la Asamblea Nacional la festejara.

¿No ha enviado aún sus datos para El Diccionario Personal de Chile?

Si aún no los ha enviado, es porque no se ha impuesto de la importancia de esta obra que aparecerá por primera vez en Chile, a semejanza de antiguos y acreditados similares extranjeros, en Diciembre próximo.

Solicite su formulario respectivo de la **Compañía Editora Whos., Santiago, calle Compañía 1201. Casilla 39-D. Teléfono 1583.**

¿Cómo será el Diccionario Personal de Chile? ¿Qué datos y referencias contendrá? Es lo que preguntan muchas personas. Como respuesta gráfica de estas preguntas, empezaremos a publicar las inserciones de algunos de los distinguidos suscriptores del Diccionario.

VALDES BUSTAMANTE (**Ricardo**).— Santiago.— Residencia: Merced 194. Oficina: Bolsa de Comercio N.o 32. Casilla 3384. Teléfono 3194. Chileno. Nacido en la Legación de Chile en Bogotá en 1880. Casado con la señora Rosa Ramos Sarratea; una hija, señorita Emma Valdés Ramos. Educación: bachiller en humanidades. Cadete del Curso Superior de la Escuela Militar. Socio del Club de la Unión de Santiago, del Club de la Unión de Viña del Mar, del Club Hípico de Santiago. Elector de Presidente por Chillán (1920). Senador por Cautín (1920-1924). Autor de: artículos de crítica literaria en la revista "Sucesos", artículos económicos y políticos en "La Unión" de Valparaíso, "El Mercurio", "El Diario Ilustrado" y "La Nación" de Santiago. Propiedades: su casa habitación en Santiago, Merced 194; otras propiedades en Valparaíso y Viña del Mar. Giro de sus negocios: corretaje de valores mobiliarios. Referencias comerciales: Banco Santiago y otros Bancos de la misma plaza. Liberal Unionista.

SILVA VILDOSOLA (**Carlos**).— Santiago.— Oficina: "El Mercurio". Residencia: Claras 693. Chileno. Nacido en Cheihuaihue (Angol). Periodista. Casado. Padres: Don Nicanor Silva Arriagada y señora Mercedes Vildósola de Silva. Esposa: señora Amelia Pastor de Silva. Educación: Liceo de Chillán, Santiago College, Instituto Nacional, Colegio de San Ignacio, Universidad Católica. Miembro de la "Societé de Gens des Lettres" de París. Fué Secretario de la Legación de Chile en Londres (1900-1902). Condecoraciones: Legión de Honor, Comendador del Imperio Británico, Caballero de San Mauricio y San Lázaro (Italia), Oficial de la Orden de Leopoldo (Bélgica). Autor de "La Montaña" y "Brisas de Mar" (novelas); "En la nieve", "Del Dolor y de la muerte", "Le Chili et la Guerre". Cuenta corriente en el Banco Anglo-Sud Americano.

MARDONES DE MAURET (**Clara**).—Antofagasta. Residencia. calle Bolívar 538. Casilla 681. Directora de la Escuela Profesional de Niñas. Chilena. Nacida en Concepción el 13 de Mayo de 1882. Padres: Don Ildefonso Mardones Melo y señora Carolina Carrasco Matus. Casada con el señor A. Mauret Caamaño. Educación: "Colegio Ilustración" de Concepción. Presidenta del "Comité Patriótico de Señoras"; Directora Honoraria de la "Liga Patriótica y de Unión Social"; Consejera de la "Liga de Damas" de Antofagasta. Premios: Placa de plata obsequiada por 18 sociedades obreras de Valdivia. Album obsequiado por las instituciones obreras de Valdivia. Editó en Antofagasta los periódicos "El Pedigüeño" y "Renovación" a beneficio de talleres y escuelas primarias para cesantes. Autora de un proyecto de creación de una "Escuela Industrial para Proletarios"; proyecto de "Legislación Obrera de la Pampa y Colonización Nacional". Varias conferencias sobre temas educativos y obreros. Comisiones: en 1910, para reinstalar la Escuela Profesional de Valdivia; en 1917, para visitar establecimientos educacionales dependientes del Ministerio de Industria; en 1921, para visitar las escuelas industriales de Santiago y presentar un informe de organización de una escuela industrial de proletarios. Cuenta corriente: en la Caja de Ahorros y Banco de Chile de Antofagasta.

LAS FIESTAS JULIAS

SE CELEBRAN AYER CON TODO BRILLO EN LA COLONIA ARGENTINA

Con motivo de la celebración de las fisetas Julias, en las que se conmemora la jura de la Independencia argentina, el Ministro señor Noel ofreció en la tarde de ayer, en su residencia la Legación argentina, una brillante recepción.

Durante la recepción el Presidente del Centro Argentino, señor Castex, hizo entrega al Ministro señor Noel, y al Agregado Militar de la Argentina en nuestro país, teniente coronel Diana, de una tarjeta de oro y un pergamino firmado por todos los socios que constituyen esa institución. Estos valiosos obsequios fueron ofrecidos por el señor Castex en un brillante discurso en que, junto con recordar el acontecimiento que se conmemoraba, elogió en hermosas palabras la labor de los agraciados, señores Noel y Diana.

El señor Ministro agradeció en una hermosa improvisación este homenaje de adhesión y simpatía que le tributaba la Colonia argentina. Por su parte, el señor Diana manifestó también su reconocimiento por el significativo obsequio con que se honraba, según dijo, no sólo a su persona, sino también al Ejército argentino que él representa.

La recepción que comenzó a las 6 de la tarde, se prolongó con un animado baile hasta después de las 8 P. M., hora en que los asistentes comenzaron a retirarse gratamente complacidos de las atenciones recibidas de todo el personal de la Legación, y especialmente del Ministro señor Noel.

LAS SOCIEDADES ANONIMAS

NECESIDAD DE UNA VIGILANCIA MAS ESTRICTA EN SUS OPERACIONES Y GIROS COMERCIALES

Lo que nos dice un alto empleado del Ministerio de Hacienda

Ayer tuvimos oportunidad de conversar unos momentos con el señor Alfredo Avalos, uno de los altos empleados del Ministerio de Hacienda, sobre instituciones bancarias y sociedades anónimas, temas de grande actualidad en la hora actual y que viene preocupando intensamente a la opinión pública.

—Las sociedades anónimas, nos dijo el señor Avalos, fueron creadas en el año 1854. Había entonces dos sociedades de esta naturaleza; una de ellas era la de los Canalistas del Maipo. Algún tiempo después se hizo la redacción del Código de Comercio, por el cual puede decirse, se rigen hoy los giros y negociaciones comerciales. Desde el año 67 hasta esta fecha han transcurrido, pues 70 años sin que se haya introducido modificaciones de importancia. Este Código de Comercio estatuye la vigilancia del Estado para las sociedades anónimas, autorizando el Presidente de la República para que nombre "Comisarios", a fin de que practiquen visitas periódicas a estas sociedades. La ley del año 87 sobre esta materia, establece que estos comisarios deben ser los inspectores de las oficinas fiscales que como ustedes saben, agregó el señor Avalos, dependen de la Dirección General de Contabilidad.

Las prácticas comerciales, sin embargo, son las que se modifican más rápidamente y en las cuales se funda el progreso del comercio. Las sociedades anónimas se rigen hoy, desgraciadamente, como les digo, por una ley antigua, en la cual se les autoriza para que se instalen legalmente teniendo la parte de capital necesario para el desenvolvimiento de la sociedad, y sometidas a la vigilancia del Estado. El Presidente puede autorizar para que practiquen visitas a los comisarios cuando él tenga conocimiento de que en ellas se infringen las leyes, se violen los estatutos, o en fin se contraríen los intereses públicos.

Hace algún tiempo se reunió una Comisión para reformar el Código de Comercio, en la cual se hallaban personalidades de notoria preparación en estos asuntos, como los señores J. Phillips, Claro Solar, Aguirre Cerda, Montenegro, representantes del comercio y otros cuyos nombres no recuerdo en estos momentos. Entonces en lo que respecto al tema de nuestra conversación, se dejó también establecido que el régimen de vigilancia a que deben estar sometidas las sociedades anónimas debería ser el del Gobierno, sistema que en otros países más adelantados que el nuestro ha sido suprimido en atención a las muchas sociedades anónimas que hay en todos los países.

A mi juicio, continuó el señor Avalos, ellas deberían fiscalizarse con medios propios. en un régimen legal de estricta vigilancia. En la organización de la mayoría de los países, sobre este asunto, no se pueden transferir acciones mientras no esté enteramente pagado el valor, y se hacen los inventarios, balances y otras operaciones, bajo las obligaciones más severas. Si se produce una quiebra, la responsabilidad cae sobre un Consejo, en el cual hay directores y administradores que responden con sus bienes y propios intereses.

La inspección en forma periódica no sirve; hay necesidad de estar constantemente fiscalizando los actos de la administración de las distintas sociedades, a fin de evitar cualquier transtorno en el giro de las negociaciones.

En cuanto a los Bancos, agregó el señor Avalos, éstos son instituciones de carácter público, en los que uno entra sin ser socio, y en el libre juego de las actividades, sin compromisos ni contratos ejecuta operaciones sin mayores dificultades.

La Inspección de Bancos, debería ejercer sobre ellos una vigilancia efectiva, pero naturalmente, siendo tantos, como los son, esto no puede llevarlo a la práctica una sola persona, por muy buena voluntad que ponga en el cumplimiento de sus obligaciones. Es imposible que pueda imponerse esta persona de los depósitos, descuentos, hipotecas, custodias y otras secciones de gran actividad, poniéndose de esta manera al tanto de los movimientos del Banco. Esta debe ser obra de una Inspección, en la cual hayan varias personas, naturalmente preparadas y autorizadas para ejercer sobre ellos una estricta vigilancia.

Caja de Retiro de los Ferrocarriles

En la tarde de ayer se acercó al Ministerio de Ferrocarriles, una delegación de obreros ferroviarios a hacer entrega al Ministro señor Torrealba, de un memorial.

En dicho memorial se pone en conocimiento del señor Ministro un acuerdo del comité central de Ferroviarios, relativo a solicitar de este Ministro que no tenga representación en el Consejo de la Caja de Retiro y Previsión Social de los Ferrocarriles la Sección Sanitaria de la Empresa, aduciendo las razones del caso.

El señor Torrealba quedó de estudiar esta petición de los ferroviarios.

Centenario de Dante

En el salón del Banco Italiano se han reunido los presidentes de las sociedades italianas con el fin de tomar las disposiciones necesarias para conmemorar dignamente el 6.o centenario de la muerte del gran poeta-filósofo del idioma italiano.

Se ha nombrado el siguiente comité: Presidente honorario, Cav. Uff. Attilio Carnelutti, Encargado de Negocios; presidente, Prof. Luigi S. Giarda; secretario, Rag. Ernesto Levi, presidente del Centro Democrático Italiano; tesorero, señor Vasco Innocenti, Director de la Bomba Italia; y miembros del Comité los señores Cav. Valentino Schiavetti, presidente del Club Italiano; Luiggi Scolare, presidente de la Sociedad Umanitaria; Achille Pesce, presidente de la Mutuo Soccorso; Alberto Caffi, presidente del Audax Club Ciclista; Ettore Bozalla, presidente del Banco Italiano; Guglielmo Gellona, presidente de la Italo-Chilena; Ugo Petit-Bon, presidente de la Cámara Italiana de Comercio; Reverendo Padre Soldati de los Salesianos; de los reverendos padres Ambrogio Turiggia e Innoscenzo Marchesi; de las señoras Giuseppina Grazioli y Giuseppina Dell'Orto del Comitato Femminile di Beneficenza; y de los señores Cav. Uff. Dott. Antonio Gianani, delegato de la Croce Rossa Italiana; Cap. Tommaso Cappella, Dott. Italo Martini, Dott. Aldo Contrucci, Alfonso Molina, Abogado Ettore Boccardo y Giuseppe Lomazzi.

La sede del Comité es al Banco Italiano, donde el tesorero señor Vasco Innocenti recibirá las suscripciones de la Colonia italiana.

El profesor Giarda dará próximamente en el Instituto Italiano la primera conferencia sobre el Dante y la conmemoración solemne se celebrará el 14 de Setiembre próximo junto con el Comité chileno en el Teatro Municipal.

Ordenes de Compra

En Delicias, de preferencia arriba, hasta $ 350,000, se pagan $ 200,000 al contado.

En Santo Domingo, Claras, Miraflores, hasta San Antonio, de $ 240,000 con renta.

En Catedral, Compañía, Agustinas y Moneda, entre Morandé y Cienfuegos, hasta $ 240,000, con renta y 150 mil.

En Catedral, Compañía, Agustinas, Moneda y calles atravesadas, entre Brasil y Esperanza, Santo Domingo a Moneda, dos de $ 40,000, tres de $ 60,000, una de 80 mil pesos. Se pagan al contado.

Si su precio es comercial se garantiza la venta en muy pocos días.

Sociedad Comercial de Agricultores

HUERFANOS 1247

ESPECIFICO BENGURIA

No ensucia ni mancha

MONEDA N.o 875

PAPAS CORAHILAS

para semilla vende

Passalacqua y Cía.

EXPOSICION 136

J-16

SALON
— DE —
OSTRAS

Hotel y Restaurant

AGUSTINAS 967

Tiene el agrado de avisar a su distinguida clientela que para

HOY DOMINGO

tendrá para la venta un grandioso surtido de mariscos y fiambres.

Ostras.
Langostas.
Camarones de río y de mar.
Erizos.
Pavos, Choros, Machas.
Pescados surtidos de San Antonio.

Pavos, Pollos, Gallinas, Patos, Pichones

AL GUSTO DEL CLIENTE

Empanadas Especiales

En la noche, Primer Diner-Concert con una escogida orquesta, de 8 a 11.

Martin Picart.

BOY-SCOUTS

TEATRO "ESCUELA FEDERICO ERRAZURIZ".—Hoy se efectuará la función a beneficio de la Banda de la Brigada de Boy-Scout del establecimiento indicado.

El programa es el siguiente:

Primera parte:

I.—Trio por la señorita Lidia Escobar, señores G. Tessore y M. Escobar. II.—Declamación, por la señorita Rebeca Mateluna. II.—Romanza, por el tenor don Alejandro Muñoz. IV.—Variaciones de citara, por el profesor N. N. V.—Disertación histórica, por el teniente de Ejército don Gaspar Mora. VI.—"En casa del Dentista", acto escénico musical por los señores Ricardo Villagra y Manuel Muñoz. VII.—Bailes españoles, por los distinguidos artistas hermanos Suaritos. VIII.—Ilusionismo, por los universitarios señores Moreno y Arenas.

Segunda parte:

I.—Trio por la señorita Lidia Escobar, señores G. Tessore y M. Escobar. II.—Carro del Sol, canto por la señorita Amanda Eldredge, acompañada al piano por la señorita Raque Eldredge. III.—"Madama Huachacai", ópera bufa en un acto, original del señor Pedro J. Malbrán, con el siguiente reparto: Manon, señorita M. Delgado; Madama Huachacai, señora A. D. de A.; Calixto, señor M. Muñoz T.; Nacero, señor A. Araya; Prólogo, señor J. Muñoz T.

Coro de sordo-mudos.

Entrada general, 1 peso.

"EL VICIO DEL ALCOHOL DEBILITA EL ESPIRITU, DEGENERA A LA RAZA Y CONDUCE A UNA VEJEZ TRISTE Y PREMATURA".

EDUCACION

ESCUELA SUPERIOR N.o 21.—Avenida Cumming 735.

Esta tarde a las dos comenzarán en esta Escuela los cursos de inglés anexos a la biblioteca de ésta, que abre también sus puertas al público a la misma hora. Pueden concurrir a estos cursos las alumnas de la sección diurna y nocturna, y muy especialmente las socias del Centro Abejas Obreras de Chile. La enseñanza estará a cargo de la inteligente profesora señorita Laura Quijada.

Aumente su Fortuna

Encontrar donde comprar barato y bueno es tener una nueva entrada. Convencerse que la MERCERIA AGUSTINAS vende de barato, es obtener una nueva entrada.

Háganos una compra para poderle demostrar lo antedicho.

MERCERIA AGUSTINAS

AHUMADA 42

BANCO DE CHIL

Establecido por la unión de los Bancos NACIONAL DE CHILE, VALPARAISO y AGRICOLA

CAPITAL SUSCRITO	$ 200.000,000.—
CAPITAL PAGADO	100.000,000.—
FONDO DE RESERVA	58.000,000.—
FONDO DE ACCIONISTAS	4.219,737.21
FONDO DE RESERVA EN MONEDA de 18 d. (equivalente de £ 1.000,000)	13.333,333.33

CONSEJO GENERAL DE ADMINISTRACION

AUGUSTO VILLANUEVA G., Presidente del Banco

SANTIAGO

CARLOS BESA, Presidente
RAMON BASCUÑAN V., Vice-Presidente.
CARLOS BALMACEDA S.

PEDRO CORREA OVALLE
MANUEL A. COVARRUBIAS
LUIS DAVILA LARRAIN
NICANOR MARAMBIO

JORGE MONTT
JUAN ANTONIO ORREGO
FRANCISCO DE B. VALDES CUEVAS
MIGUEL A. VARAS

VALPARAISO

GUILLERMO E. PURCELL, Presidente
JORGE C. KENRICK, Vice-Presidente.

CARLOS ALVAREZ CONDARCO
CIRILO H. C. ARMSTRONG

S. GUILLERMO C
JORGE H. JON
HERNAN PRIET

OFICINAS PRINCIPALES

SANTIAGO

PEDRO A. TORRES, Director - Gerente
ANDRES RAMIREZ SANZ, Sub-Gerente
AURELIANO BURR S., Sub-Gerente
CARLOS CASTRO RUIZ, Sub-Gerente
JUAN JOSE ISAZA, Sub - Gerente interino
M. CONRADO PINEDA, Gerente de las Sucursales
ENRIQUE MART Sub-Gerente

RAFAEL TIRADO L. — WENCESLAO RAMOS M.. — GILLERMO LAGREZE F. — OSCAR OJEDA A., Inspectores de las Sucursales.

VALPARAISO

LUIS BEAUCHEMIN, Director-Gerente
AMBROSIO ANDONAEGUI, Sub - Gerente
ARTURO CARVALLO D., Sub - Gerente

AGENTES EN LAS SUCURSALES

Santiago (Estación)	RAMON MUNITA INFANTE
Santiago (Matadero)	ERNESTO RIOS FABRES
Santiago (San Pablo)	HERNAN ALLIENDE ARRAU
Santiago (Bellavista)	CARLOS GODOY C.
Tacna..	MANUEL ALLIENDE B.
Arica..	VICENTE PEÑA
Pisagna..	JOSE L. DE LUQUE
Iquique..	JUAN DE D. REYES
Tocopilla..	ALBERTO CASANUEVA
Antofagasta..	ENRIQUE CAMUS M.
Taltal..	EDUARDO AGRELA
Chañaral..	EDMUNDO CORTES JULIO

Copiapó..	EDUARDO URQUIETA
Vallenar	ALFREDO PEÑA CALVO
Serena..	LUIS E. JUSTINIANO M.
Coquimbo..	HERNANDO ALLARD M.
Vicuña..	LISANDRO SAAVEDRA
Ovalle..	MELITON REYES
Illapel..	ALBERTO LAFOY
La Ligua..	ALEJANDRO GLADE
San Felipe..	ARTURO POLANCO
Los Andes..	MIGUEL FITZ-HENRY
Quillota..	EDUARDO LORCA PRIETO
La Calera..	CRISANTO URRUTIA

Valparaíso (Almend.)	ARTURO DIAZ ROJAS
Viña del Mar	JOSE BOONEN
Rancagua..	FERMIN RIVERA G.
Rengo..	VITERBO CASTRO O.
San Fernando..	VICTOR E. BARREDO B.
Curicó..	RODOLFO RAVENTOS
Talca..	VICTOR VEGA P.
San Carlos..	CARLOS RUIZ
Chillán..	ERNESTO CLARO I
Tomé..	ALFREDO CASTRO H.
Talcahuano..	FLORENCIO BERNALES L.

Concepción..	URBANO LAGOS
Los Angeles..	JULIO HERNAN
Mulchén..	VICTOR HENRI
Lebu..	LUIS O. SALINA
Traiguén..	LUIS A. REYE
Nueva Imperial..	JOSE TOMAS S
Temuco..	URBANO FRIGO
Valdivia..	MANUEL A. CA
Osorno..	EMILIO MARTI
Puerto Montt..	LUIS SOFFIA C
Ancud..	ENRIQUE WITT

Agente en Punta Arenas: BANCO DE CHILE Y ARGENTINA

AGENCIAS EN EL EXTRANJERO

LONDRES "Banco de Chile" (London Agency) 94, Gracechurch Street, E. C. ...... DAVID BURNS, agente

---

BANQUEROS

LONDRES..	London County Westminster & Parr's Bank Limited London Joint City & Midland Bank Limited
PARIS..	Credit Lyonnais De Neuflize & Cie. Marcuard, Meyer Borel & Cie. London County Westminster & Parr's Bank Ltd. (Paris).
AMBERES..	Banque D'Anvers.
HAMBURGO..	Commerz und Privat Bank
BERLIN..	Commerz und Privat Bank
Sobre las diversas plazas de ITALIA	Banca Commerciale Italiana Crédito Italiano
Sobre las diversas plazas de SUIZA..	Crédit Suisse

MADRID..	London County Westminster & Parr's Bank Limited
BARCELONA..	London County Westminster & Parr's Bank Limited
Sobre las diversas plazas de ESPAÑA	Banco Hispano Americano Banco de Bilbao
NUEVA YORK..	Guaranty Trust Co. of New York The Mechanics & Metal National Bank Produce Exchange Branch.
PHILADELPHIA..	Corn Exchange National Bank
CHICAGO	The Firts National Bank of Chicago
BOSTON..	The First National Bank of Boston, Mass

Sobre las diversas plazas del BRASIL	The London & River Pla
MONTEVIDEO..	The London & River Pla
Sobre las diversas plazas de la REPUBLICA ARGENTINA..	Banco de la Nación Arge The London & River Pla
GUAYAQUIL..	Banco del Ecuador
Sobre las diversas plazas del PERU.	Banco del Perú & Londre
Sobre las diversas plazas de BOLIVIA	Banco Nacional de Bolivi
Turquía, Palestina, Syria, Egipto, Asia Menor	Imperial Ottoman Bank

---

QUINCUAGESIMA SEXTA MEMOR

presentada a los señores Accionistas por el Consejo General de Administración:

SEÑORES ACCIONISTAS:

De acuerdo con lo que prescriben los Estatutos del Banco, el Consejo General de Administración, presenta a los señores Accionistas el Balance General y la cuenta de Ganancias y pérdidas correspondientes al terminó el 30 de Junio de 1921.

La utilidad líquida deducida la suma necesaria para castigos y provisiones de deudas malas o dudosas, ha ascendido a .... $
cantidad que unida al Fondo de Accionistas de ....

dá un total disponible de .... $

El Consejo propone la siguiente distribución de esta suma:
Repartir un dividendo de $ 8 por acción .... $
Pasar a la Caja de Previsión y Estímulo de los empleados .... $
y dejar en el Fondo de Accionistas .... $

$

Aceptada esta distribución, los Fondos del Banco quedarían como sigue:
CAPITAL PAGADO .... $
FONDO DE RESERVA.... .... $
FONDO DE ACCIONISTAS .... $

$

FONDO DE RESERVA EN MONEDA DE 18 d. (equivalente de £ 1.000,000.00).... .... $

Corresponde a la Junta nombrar los Inspectores que deberán examinar durante el semestre en curso las cuentas del Banco.

Santiago, 9 de Julio de 1921.

PEDRO A. TORRES,
Secretario.

AUGUSTO VILLANUEVA G.,
Presidente.

Balance General del Banco de Chile

EN 30 DE JUNIO DE 1921

FICINAS EN: VALPARAISO-ALMENDRAL, VIÑA DEL MAR, SANTIAGO, ESTACION, MATADERO, SAN PABLO, BELLA VISTA, TACNA, ARICA, PISAGUA, IQUIQUE, TOCOPILLA, ANTOFAGASTA, TALTAL, CHAÑARAL, COPIAPO, VALLENAR, LA SERENA, VICUÑA, COQUIMBO, OVALLE, ILLAPEL, LA LIGUA, LOS ANDES, SAN FELIPE, QUILLOTA, LA CALERA, CURICO, RANCAGUA, RENGO, SAN FERNANDO, TALCA, SAN CARLOS, CHILLAN, TOME, TALCAHUANO, CONCEPCION, LOS ANGELES, MULCHEN, LEBU, TRAIGUEN, TEMUCO, NUEVA IMPERIAL, VALDIVIA, OSORNO, PUERTO MONTT, ANCUD, LONDRES.

DEBE

		En moneda corriente	En moneda de 18 d.
ósitos:			
Cuenta Corriente y a la Vista	151.649,285.96		
lazo	84.710,227.33	236.359,513.29	
Cuenta Corriente y a la Vista oro de 18 d.			20.526,396.52
Cuenta Corriente en Londres a 18 d.			6.523,919.99
es a la Vista Bancarios		3.663,822.22	
ósitos de Bonos y Documentos		215.840,427.00	30,425.56
dos de Ahorro y de Retiro (en liquidación)		690,315.88	
los Acreedores		16.018,753.70	27.155,851.39
raciones Pendientes		155,774.00	
ina de Emisión Fiscal		28.299,999.78	
ital Pagado	100.000,000.00		
do de Reserva	58.000,000.00		13.333,333.33
do de Accionistas	4.011,873.68		
dendos por Pagar	76,005.50		
ancias y Pérdidas	8.852,252.78	170.940,131.96	
		$ 671.968,737.83	$ 67.568,926.79

HABER

		En moneda corriente		En moneda de 18 d.
Caja	Billetes Fiscales y Vales de Tesorería	76.114,043.00		
	Metálico disponible en Chile y en Londres a 18 d.			6.083,581.16
	Metálico en plata	2.060,699.19	78.174,742.19	
Cheques y Valores disponibles en otros Bancos			8.664,597.84	1.898,280.78
Bonos y Títulos de Crédito			3.961,020.25	5.418,000.00
Valores en Custodia y Garantía			215.840,427.00	
Bienes Raíces			12.224,764.86	
Muebles			735,415.62	1,706.66
Material			740,622.95	
Avances y Documentos en Cartera		316.682,400.49		
Avances y Documentos en Cartera en Chile y en Londres a 18d				83.659,114.99
Avances y Documentos (Art. 10 de la Ley de Bancos)		4.429,375.27		
Avances y Documentos (Art. 14 id. 1054 de 31 de Julio de 1898)		281,270.72	321.393,046.48	
Vales de Tesorería, Ley N.o 3094			10.000,000.00	
Agencias y Sucursales			12.000,842.08	1.369,510.79
Operaciones Pendientes				167,692.58
Intereses y Descuentos			3.233,258.56	99,373.18
Oficina de Emisión Fiscal				18.866,666.65
			$ 671.968,737.83	$ 67.568,926.79

GANANCIAS Y PERDIDAS

DEBE

ribución sobre Depósitos	470,000.00	
s Contribuciones y Estampillas	96,752.79	
os de Remesas	81,766.70	
os Generales	833,783.93	
os de Escritorio	280,198.60	
dos	2.327,288.79	
ificaciones Extraordinarias	400,997.92	
bles (Castigo)	57,662.58	
o	8.852,252.78	$ 13.400,704.09
		$ 13.400,704.09

HABER

Saldo que resulta al Haber de esta Cuenta rebajando intereses pagados y haciendo provisión para documentos dudosos	$ 13.400,704.09
	$ 13.400,704.09

Banco de Chile.— Santiago, 30 de Junio de 1921.

ARTURO PHILLIPS S.,
Contador-Interino

PEDRO A. TORRES,
Director-Gerente.

ESTIONES FINANCIERAS QUE ESTUDIA EL MINISTRO DE HACIENDA

DESIGNACION DE UN REPRESENTANTE DEL POOL DE LONDRES FACILITARA LA SOLUCION DEL PROBLEMA DEL SALITRE

intervención del Gobierno en las ventas de la Asociación

El empréstito interno

señor Oyarzún cree poder colocar fácilmente una tercera parte de los millones oro

te el proyecto de no nombrar los tasadores fiscales en el presente año

la tarde de ayer hemos sinformados en el Ministerio de enda que las negociaciones reras van bien encaminadas. ste respecto, se nos ha dicho el Gobierno prosigue con to nterés sus diligencias para re r lo antes posible las dificul s que en estos momentos en ecen el desenvolvimiento de tra principal industria.

ede decirse que sobre esta rtante cuestión las gestiones se han hecho no tienen el ca r de definitivas, pues están as a las variaciones de la dis n de los estudios en los cua intervienen los miembros de Asociación de Productores y ool de Londres. El Gobierno, odo caso, activa estas negocia s y trata de definir su actua en la forma más conveniente uanto a la manera en que ha tervenir en las ventas.

estima en los altos círculos rnativos que el nombramien el señor David Blair como re entante del Pool facilitará mu la solución de las dificultades envuelven el problema salitre del cual depende la vida eco ica del país. El representante Pool, sin duda, hallándose pre en las futuras discusiones, ribuirá a dar más pronta so n a los problemas que se sus .

El proyecto de empréstito

Hemos sido informados que el Ministro de Hacienda, señor Enrique Oyarzún, se halla satisfecho de la forma en que el Senado ha aprobado el despacho del proyecto de empréstito, que vendrá a solucionar las dificultades de caja en que se halla en estos momentos el erario nacional. Estimaría el señor Ministro que en cuanto a la parte en oro del empréstito podrá colocarse fácilmente ,una tercera parte de los veinticinco millones oro aprobados por el Senado. Despachado el proyecto en ambas Cámaras, se comenzará a pagar a los empleados públicos en la próxima semana.

El nombramiento de tasadores fiscales

Como es sabido, la ley que se refiere al nombramiento de tasadores fiscales establece que éstos deberán designarse cada cinco años. La ley fué promulgada el año 1916, pero se ha producido una dificultad legal sobre si ésta deberá regir desde este año o desde el de su cumplimiento. Hemos sabido sobre este asunto que no se ha llegado todavía a ningún acuerdo acerca de esta cuestión, existiendo más bien en el Gobierno el propósito de no nombrarlos en el presente año.

eración de Estudiantes de Chile

ISION DE FIESTAS DE LA PRIMAVERA

cita para hoy, a las 9.30, en ocal del Club, con el objeto ratar acerca de las bases pa fiesta próxima.

comisión la componen los res Isaías Cabeza, Hernán andri, Adolfo Allende y Ra Silva.

l Ministro del Interior

encuentra mejor de salud inistro del Interior, señor Pe Aguirre Cerda.

AMBRINE
CURA
SABAÑONES

Descanso dominical para los periodistas

Del Brasil han llegado comunicaciones dando cuenta que el Consejo Deliberante de Río de Janeiro aprobó un proyecto por el cual se establece el descanso dominical para los diarios, revistas y periódicos de toda índole, penando con fuertes multas a los que contravengan esta ley.

Derechos de Aduana

Los derechos de aduana se cobrarán en la próxima semana, en la siguiente forma:

Los derechos de exportación, 20 o|o en oro y 80 o|o en letras sobre Londres o Nueva York, y los de internación, almacenaje, faros y balizas y multas consulares, 65 o|o en oro y 35 o|o en billetes.

La parte en billetes se pagará con un recargo de $ 165.56 o|o, y la parte en letras a razón de diez y ocho peniques por cada peso oro de 18 d.

MAESTRANZA DE LOS FF. CC.

Se solicita la creación de tribunales arbitrales permanentes en estos establecimientos

Por medio de una extensa solicitud, los obreros de la Empresa de los Ferrocarriles del Estado han solicitado del Ministerio del ramo la creación de tribunales permanentes de conciliación en las diversas maestranzas, a fin de solucionar todas las dificultades que se susciten entre patrones y obreros.

Se hace presente en este documento que esta sería la única manera de solucionarse equitativamente todas las incidencias que se produzcan, sin dejar transcurrir el tiempo, como ocurre en la actualidad.

Sobre el particular, tuvimos oportunidad de conversar con uno de los miembros de la delegación que fué á poner en manos del señor Torrealba la solicitud que nos ocupa, expresándonos que en la actualidad era muy deficiente y parcial la forma en que se solucionaba cualquiera cuestión que surgiera dentro del trabajo.

El señor Torrealba quedó de imponerse detenidamente de esta solicitud.

FARO
CIGARRILLOS
20 cts. PAQUETE

Terreno
en Ñuñoa
De 25 a 30 cuadras
Cerca del tranvía
Con o sin casas
Compro al Contado
Directamente del dueño
Dirigirse:
J. B.
BOLSA DE COMERCIO
Casilla 123-D

ES NECESARIO MEJORAR LAS CONDICIONES DEL TRABAJO

EN FABRICAS Y TALLERES

LA HIGIENE EN LOS ESTABLECIMIENTOS INDUSTRIALES DEJA MUCHO QUE DESEAR

Son muy pocas las fábricas que se preocupan de la previsión social

Desde algún tiempo a esta parte, la Oficina del Trabajo y la Dirección de Sanidad, de común acuerdo dieron vida a una nueva organización de bienestar social y de progreso, inaugurando la Inspección a las Fábricas.

De esta nueva repartición se encargaron don Eduardo Schmidt, Jefe de Sección de la Oficina del Trabajo y el doctor Ricardo Rolland, médico de la Dirección General de Sanidad.

Durante este último tiempo ambos funcionarios se han preocupado de llevar a la práctica los propósitos que se tuvieron en vista al organizar estas visitas de inspección.

Con el objeto de imponernos de su labor, ayer nos acercamos a los señores Rolland y Schmidt. Nos hicieron ambos una exposición de los puntos que comprenden estas inspecciones y que se relacionan con el estado e higiene de los edificios; la higiene de los obreros; las condiciones del trabajo y las medidas de previsión social, las seguridades en las maquinarias contra accidentes e incendios y otros de especial importancia.

Interrogados por nosotros acerca de las observaciones que hayan podido hacer hasta el presente, el señor Schmidt nos dijo que el doctor Rolland y él habían visitado hasta hoy alrededor de cien fábricas.

—¿Qué podrían decirnos, les dijimos, acerca del estado de los edificios?

—Los locales ocupados por las fábricas y talleres son, por lo general, arrendados y no reunen las condiciones necesarias a la industria a que se les destina y se presenta una dificultad para obtener las mejoras indispensables, porque tanto los arrendatarios como los dueños se niegan a apoyar estas iniciativas, unos porque no se les pagan las mejoras y los otros por que una vez desocupada la casa corren el riesgo de que no quede adaptada a las actividades comerciales que desee implantar el nuevo arrendatario. Las industrias que tienen locales propios están, en cambio, en buenas condiciones.

—Y sobre la higiene en estos establecimientos ¿qué podríamos informar?

—En la mayoría de las fábricas deja mucho que desear. Se advierte una negligencia que indudablemente habrá de desaparecer si, como ha ocurrido, los propietarios de fábricas siguen cooperando a nuestros propósitos con el desinterés y la buena voluntad que nos han demostrado hasta ahora.

En lo que se refiere a previsión social, las industrias son muy pobres. Son contadas las fábricas que tienen algo efectivo al respecto. La Casa Muzard, Johnson Gana y una o dos que se me escapan por el momento, son las únicas que tienen verdadera situación al respecto. Es de sentir tan escaso adelanto en cuanto a previsión social. Es así como se comprende que exista una inmensa cantidad de obreros que al inutilizarse por enfermedad o vejez, no encuentren otro amparo que los parientes, o la caridad si éstos le faltan. En todo caso, es una carga pesada que debe evitarse. Si es cierto que en muchas fábricas y talleres se les ayuda en casos de enfermedades y muerte, también es cierto que éstas son las menos, viéndose por consiguiente una enorme cantidad de estos infelices mendigando la caridad pública o buscando el Hospital que alivie su enfermedad y su miseria. Es, pues, de imprescindible necesidad obligar el ahorro y propender a formar sociedades de socorros que hagan más llevaderas las necesidades de estos infelices. Por un lado aplaudo la labor desarrollada por la Gran Federación Obrera de Chile en este sentido, y lamento que los obreros, por lo general, se hayan opuesto al ahorro que han querido establecer algunos patrones. Creo, sí, que esta situación durará poco, dada la buena voluntad que he visto en los patrones y la decidida orientación que toman los problemas sociales en manos del Presidente de la República. El Código del Trabajo, primero, y después una ley sobre ahorro forzoso como complemento, cambiarán radicalmente las condiciones de patrones y obreros.

CASA VENDO
En calle de Miraflores, cerca del Parque Forestal, cómoda casa habitación, gran hall, 7 piezas y servicios.
Precio: $ 105,000
AGUSTINAS 1248

PRODUCTOS DEL
INSTITVTO BIOQVIMICO
"HERMES"
Recibieron:
Botica Petrizzio.
Botica Humanitaria.

VIDA ESTUDIANTIL

CENTRO DE EX-ESTUDIANTES DE TALCA.—Cítase a todos los socios de este Centro a sesión de asamblea general, que tendrá lugar hoy en los salones de "El mercurio", a las 5 P. M.

Se encarece la asistencia por haber importantísimos asuntos que tratar.

CENTRO DE ESTUDIANTES DE LINARES.—Se cita a asamblea general para el Martes próximo, a las 9.15 de la noche, en los salones de la imprenta de "El Mercurio".

CENTRO DE ESTUDIANTES DE CURICO.— Se cita a todos los miembros de este Centro a la sesión solemne que se verificará hoy, a las 3.30 P. M., en los salones de "El Mercurio", para conmemorar el aniversario del Combate de La Concepción.

CENTRO DE ESTUDIANTES DE MEDICINA.— Para mañana Lunes, a las 21.30 horas, en el local de la Sociedad Médica, se cita a sesión general ordinaria, con la siguiente tabla:

1.a hora: 1. Avendaño.—Un caso de hemiplagia; 2. Olivares.—Sarcomáticos; 3. Alessandri.—Simpático (continuación).

2.o hora: 4. Gallo F.— Recalificación; 5. Incidentes.— Hospital San Borja.

ESTUDIANTES DE LLANQUIHUE.— En conformidad a los estatutos, se ha citado a asamblea general para hoy Domingo, a las 3 P. M., en los salones de "El Diario Ilustrado".

CENTRO DE ESTUDIANTES DE AGRONOMIA.—Circula la siguiente invitación:

"El Centro de Estudiantes de Agronomía tiene el honor de invitar a usted y familia a la celebración del 45 aniversario del Instituto, que tendrá lugar en el Salón de Conferencias del Instituto Agronómico el Domingo próximo 10 del presente, a las 3.30 P. M. en punto".

ACADEMIA ARTISTICA DEL INSTITUTO ZANELLI.— Hoy, a las 6 P. M., se efectuará la velada patriótica que, en homenaje a los héroes de La Concepción, ha organizado este Centro.

El programa es el siguiente:

1. Marcha militar.
2. Disertación sobre el Combate de La Concepción, por el señor Humberto Montecinos G., presidente del Centro.
3. Número de orquesta a cargo del señor Alfredo Bravo.
4. Marcha Triunfal, de Rubén Darío, por el señor Tulio Landaeta.
5. Monólogo, por la señorita Elba Vizcarra.
6. Palemón el estilista, de Guillermo Valencia, por la señorita Agueda Benítez.
7. Solo de violín.
8. Recitación, por la señorita Lucía Gracia.
9. Número de orquesta.
10. Alocución patriótica, por el señor Rafael Oyarzún Blest.
11. Al pie de la bandera, de Víctor Domingo Silva, por la señorita Alfonsi.
12. Marcha final.

La fiesta se desarrollará en el local del Instituto, Bandera 84, pudiendo asistir con sus familias los alumnos y ex-alumnos del establecimiento y miembros de Centros estudiantiles del mismo género.

CENTRO DE ESTUDIANTES DE CHILOE.—Se cita a los estudiantes de esa provincia a la sesión que se celebrará hoy, a las 4.30 P. M., en los salones de "El Diario Ilustrado".

CONVENCION DE ESTUDIANTES VALDIVIANOS.—Se ha postergado hasta una próxima fecha, que se indicará oportunamente, la celebración de la Convención de Estudiantes Valdivianos, que debía haberse efectuado hoy, por diversos inconvenientes insubsanables con que ha tropezado el Comité Directivo que la preparaba.

FORD
CERRADO, TIPO "SEDAN"
casi nuevo, con sus forros Michelin flamantes e iluminación eléctrica fija, se vende.
AVENIDA MATTA 875

$ 1.20
LE CUESTA TEÑIR UNA PRENDA DE 500 GRAMOS DE PESO, POR EJEMPLO UNA BLUSA O UNA FALDA
PERO
SOLAMENTE USANDO LAS
: EXCELENTES ANILINAS :
ALEMANAS
MARCA CORONA QUE SON DE FAMA MUNDIAL
En Venta
EN LAS
Boticas y Droguerías

"LA PROVIDENCIA

Sociedad Anónima Cooperativa de Seguros, Ahorros y Edificación - Autorizada por el Supremo Gobierno por Decretos de Setiembre 23 de 1919 y Agosto 9 de 191

CASA MATRIZ: EN SU EDIFICIO PROPIO, BANDERA 156-CASILLA 247-SANTIAGO-AGENCIA EN TODA LA REPUB

EL 54.o SORTEO DE LOS CONTRATOS DE CAPITAL

CON MIL PESOS

6,885 Domitila C. vda. de Poblete; Serrano 742, CONCEPCION.
14,568 Rogelio de la Jara; Transferida, Parroquia Ñuñoa, SANTIAGO.
15,849 Zulema Vivanco Castro; SANTIAGO.
25,805 Arturo Loses; Brasil 1046, VALPARAISO.
26,194 Eduvigis Pérez O'Ryan; B. Arana 985, IQUIQUE.
28,571 Rolando Salinas Adrián; Huérfanos 2615, SANTIAGO.
31,062 Francisco Montesi; Teatro Colón, VALPARAISO.
31,333 Blanca Trossoli Barra; Casa Carstins, VALDIVIA.
33,649 Alan Sayago Dávila; A. Prat 423, CONCEPCION.
55,192 Lola Castillo; Atahualpa 402, ARICA.
56,302 Tancredo Acuña; Rosario 944, SANTIAGO.
61,460 Rosa Amelia Rodríguez Varas; Avda. Matta s|n., TALTAL.
64,191 Tomás S. Mundys, C. Americano 28, CHUQUICAMATA.
73,033 Aura M. Duque D.; O'Higgins 207, QUILLOTA.
77,453 Ofelia Ramírez; Quilpoco, RAUCO.
78,181 José Bernabé Vicuña; Domeyko, SERENA.
84,277 José Nizeto Quintela; Buenos Aires 165, ANTOFAGASTA.
84,651 Alberto E. Baeza Ramírez; Sección Cajas, CALETONES.
86,539 Miguel Domínguez Aguilar; Santa Rosa, RENAICO.

EL 16.o SORTEO DE LAS POLIZAS DE DOS MIL QUINIENTOS PESOS:

60,822 Juan Luis Zenteno; Arturo Prat 20, CURANILAHUE.
74,255 Ljubica Eduvigis Vodanovic; ANTOFAGASTA.

El 30.° Sorteo de las Pólizas de Cinco Mil P

66,958 Graciela González Sán
Plaza Echaurren 167, VALPARAIS

Santiago 25 de Junio de 1921

EULOGIO ALTAMIRANO, Notario.

Los próximos sorteos se llevarán a cabo el 25 de Julio de 1921, con 20 pólizas de UN MIL PESOS; dos de DOS QUINIENTOS PESOS y una de CINCO MIL PESOS.

SEISCIENTOS SESENTA Y CINCO MIL PESOS PAGADOS POR SORTEOS

LAPICES VENUS

17 grados fijos y 2 de copiar, Para aquellos que exigen lo mejor..
VENUS
BÚSQUESE EL ACABADO DE FANTASÍA
LÁPICES VELVET
Banda Azul
EL VELVET ES ÚNICO EN SU CLASE
VELVET
American Lead Pencil Co. Nueva York E.U. de A.

Representantes
E. E. WRIGHT
Oficina: MORANDE 342-346
Casilla 1837. — Santiago

REMATE

DE LA PARTICION DE LA HERENCIA DE DON ALEJANDRO VIGOUROUX Y EN EL ESTUDIO DEL JUEZ COMPROMISARIO, DON JORGE ERRAZURIZ TAGLE

AMUNATEGUI 301
SE REMATARA
EL DIA 12 DE JULIO PROXIMO, A LAS 3.30 P. M.

el fundo San José, de Rancagua y el potrero "La Fábrica, contiguo a ese fundo:

Minimum $ 484,000

SUMA A QUE ASCIENDE LA TASACION MUNICIPAL

El precio se pagará reconociendo una hipoteca a favor del Banco Hipotecario de Chile, primitiva de $ 125,000 y reducida a $ 72,942.61 y el saldo en tres parcialidades iguales: al contado, a tres meses y a seis meses plazo, ganando las partes a plazo, el 8 por ciento de interés anual.

El inmueble está compuesto de 102 cuadras de suelo de primera clase, abundantemente regadas, con buena casa habitación, bodega de 20x60, de techo de zinc. Las casas de inquilinos son de adobes y fierro galvanizado.

Se comprende también en la venta una turbina de cuarenta caballos de fuerza y la obra gruesa de un edificio para molino, de cinco pisos.

Hay una gran caída de agua en el canal que atraviesa el fundo.

El fundo está a 7 kilómetros de la Estación de Rancagua.

Para visitarlo, dirigirse a don Domingo Munita, Rancagua.

Títulos en el Banco Hipotecario de Chile, y demás bases y antecedentes en el estudio del Compromisario, Amunátegui 301.

GRACE LINE

SERVICIO RAPIDO DE VAPORES ENTRE VALPARAISO Y NUEVA YORK

Viaje en 19 días Vía Canal de Panamá, con escala en Antofagasta, Iquique, Mollendo, Callao y Cristóbal.
Servicio de primera clase, únicamente.
Camarotes de lujo.
Cuisine inmejorable.

SALIDAS FIJAS CADA 3 SEMANAS, A LA 1 P. M.

"SANTA LUISA", saldrá Julio 20.
"SANTA ANA", saldrá Agosto 10.
"SANTA ELISA", saldrá Agosto 31.
"SANTA LUISA", saldrá Setiembre 21.

Por informaciones y pasajes, dirigirse a sus agentes en Santiago:

GRACE Y Cía. (Chile) S. A.

Agentes de la Compañía Japonesa Toyo Kisen Kaisha
HUERFANOS 1087 :-: :-: SANTIAGO

Soc. Anon.
CAJA COMERCIAL
Valparaíso-Santiago
BANDERA 152
Atención especial en
DESPACHOS DE ADUANA

El Consulado
Chile en
CALLE 25 DE

pone en cono
Productores,
Comerciantes
que está en
dar detalles q
acerca del com
ral y de poner
con firmas
tantes.

COLIRIO

— DEL —

Padre Constanzo

El mejor específico para todas las afecciones de la vista.

Dirigirse a

VICTOR ROSTAGNO

Unico agente para Sud América.

VALPARAISO
Casilla 126

DE VENTA EN TODAS LAS PRINCIPALES DROGUERIAS Y BOTICAS

Realización

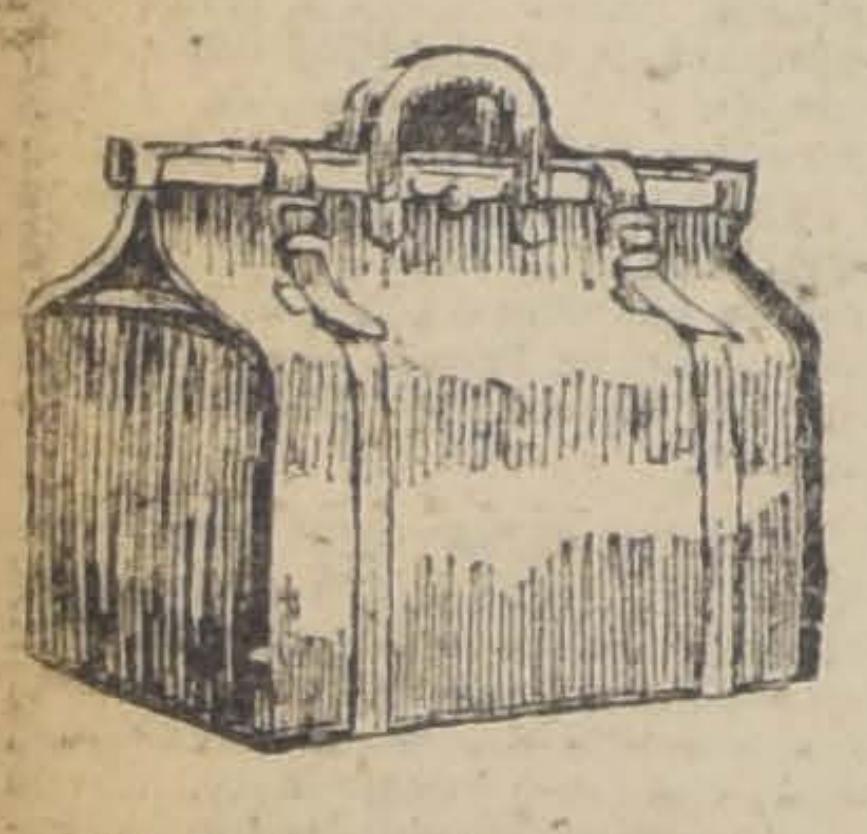

Maletas, Maletines, Cajas y demás artículos para viaje de la Maletería que estaba en Puente 618, se liquidan por la mitad de su valor.

ESTADO 74

Propuestas Públicas

Pídense propuestas públicas para la adquisición de 1056 armazones para bancos escolares (806 centrales, 350 delanteros y traseros, cubierta-asiento-respaldo-tablilla para libros y barras de unión) para el servicio de las escuelas fiscales.

Las propuestas se abrirán en la Sección Almacenes de la Dirección General, el 14 del actual, a las 3 P. M.

Bases y antecedentes pueden consultar los interesados en la misma Sección.

El Director General de Educación Primaria.

J-12

Con grandes facilidades en el pago

MUEBLES

SAN ANTONIO 62

Entrega inmediata

Jul-4

Avisos de Vapores

Compañía Sud-Americana de Vapores

PROXIMAS SALIDAS

"Aysen" Vapor rápido para Cristóbal, en conexión con naves para Estados Unidos, Europa, etc., el MIERCOLES 13 de JULIO, a las 4 P. M.

"Imperial" Vapor para Pimentel (Perú), con escala en la mayoría de los puertos intermedios, el SABADO 9 de JULIO, a las 4 P. M.

Agentes: Wessel, Duval y Co., Huérfanos esq. Morandé.—Sub-Agentes: Compañía de Transportes Unidos, Estado esq. Delicias.

EL DIRECTOR GERENTE.

Línea Italiana del Pacífico

GENOVA - VALPARAISO

SERVICIO ESTABLECIDO POR LAS COMPAÑIAS TRANSATLANTICA, ITALIANA Y SOCIETA NAZIONALE DI NAVIGAZIONE

El magnífico vapor de carga de 12.000 toneladas, saldrá de Valparaíso (vía Panamá), aproximadamente en la segunda quincena de Agosto.

"ANSALDO IV".

Recibe carga para los puertos de:
CHILE, PERU, ECUADOR, COLOMBIA, PANAMA, COLON, VENEZUELA, CADIZ, BARCELONA, MARSELLA y GENOVA

Por fletes y demás pormenores dirigirse a los Agentes Generales en Chile:

MOLFINO HERMANOS

Departamento de Vapores

Calle Blanco 586; Calle Cochrane 585. — Teléfono Inglés 2082. — Casilla 279. — VALPARAISO
CALLE MORANDE 434. — TELEFONO INGLES 3080.— CORREO CASILLA 2728. — SANTIAGO

CASA MUZARD

Ultimos Días de nuestra Exposición An

— DE —

Géneros y Ropa Blanca

NUEVOS LOTES Y NUEVAS REBAJAS!!

Juegos de Ropa Blanca Fina, compuesto de 4 pzas. desde $ 49

Fundas de Almohadas, a $	1.80	Baberos bordados, a . . $	0.95
Guantes para fricción . .	0.95	Delantales blancos, a. .	1.95
Paños 1|2 hilo para copas	1.70	Delantales de fantasía, a	2.90
Brin crudo, 1|2 hilo . .	2.30	Delantales para la cocina, a	2.90
Servilletas té, 1|2 doc.	3.30	Delantales para niños, brin 1|2 hilo, a . . .	3.90
Toallas felpudas	3.40	Porta servilletas bordadas, a	3.90
Pañuelos batista bl. 1|2 doc.	2.90	Cubre corsé con bordados, a	3.25
Pañuelos 1|2 hilo, bordados, 1|2 doc. . . .	4.20	Calzones en rico madapolan	3.90
Pañuelos puro hilo bordados, 1|2 doc. . . .	11.90	Camisas de día, id., id.,	3.90
Damasco 1|2 hilo, 190 cm.	7.60	Camisas de noche, id., id.	6.50
Servilletas mesa, 1|2 hilo 1|2 doc.	9.80	Gorras finas para dormir	4.90
Hule Inglés para mesa, 146 cm..	9.80	Charlottes para niñitas	6.90

LIENZO lavado, la pieza de 10 mts. . . $ 15.90

SOBRECAMAS de tul a. . $

COLCHAS piqué, $ 28.90

Juegos de Mantelería Fina y Ropa de cama

COLCHAS abeja, $

EJERCITO Y ARMADA

Aniversario del Combate de La Concepción y Jura a la Bandera

S CELEBRACIONES MILITARES DE AYER ADQUIEREN ESPECIAL BRILLO

los cuarteles asiste un numeroso público a presenciar la ceremonia de la jura a la Bandera

LOS TENIENTES GERTNER Y HERRERA

no lo habíamos anunciado, en la mañana se celebró en mplo Metropolitano, un so- Te-Deum, en conmemora- del aniversario del glorioso ate de La Concepción.

stieron a esta ceremonia, el tro de Guerra, don Enrique aceda, el Ministro de Relacio- Exteriores, don Jorge Matte;

MINISTRO DE LA GUERRA, ACOMPAÑADO DE LOS SUBSE-TARIOS DE GUERRA Y MARINA, SALIENDO DE LA CATEDRAL DESPUES DEL TE-DEUM

os miembros del Cuerpo Di- ticos; el primer alcalde don o Cariola; el jefe de la II ón, general don Luis Altami- y numerosas personalidades círculos políticos y socia-

ante la ceremonia el presbí- on Francisco Valdivia, reme- en elocuentes frases, la ha- le los héroes de La Concep- cuyos corazones se encuen- n una sencilla cripta en el r de la iglesia de la Cate-

Liga Patriótica Militar, la ad de Veteranos del 79 y nu- s otras sociedades y escuelas públicas se hicieron representar en este acto, por algunos de sus miembros.

Una vez terminado el Te-Deum, las delegaciones de los diferentes regimientos de la guarnición, desfilaron al compás de la Canción Nacional y a paso de parada, ante el túmulo que guarda los corazones de los héroes. Estas delegaciones también depositaron al pie de la cripta hermosas coronas de flores naturales.

LA JURA A LA BANDERA. — Ante una numerosísima concurrencia se ha celebrado solemnemente en los diferentes cuarteles de la capital el juramento a la bandera que deben prestar los conscriptos del nuevo contingente.

A esta ceremonia han asistido especialmente las escuelas públicas de los diferentes barrios.

En cumplimiento a una orden de la Comandancia General de Armas, y como es de costumbre, las comandancias de los diversos regimientos designaron a un oficial para que dictara una conferencia sobre el glorioso hecho que se conmemoraba y sobre el alto significado que envuelve el juramento a la bandera.

A continuación de la ceremonia, en algunos regimientos se celebraron simpáticas fiestas, a las cuales asistieron las familias de los oficiales y de la tropa.

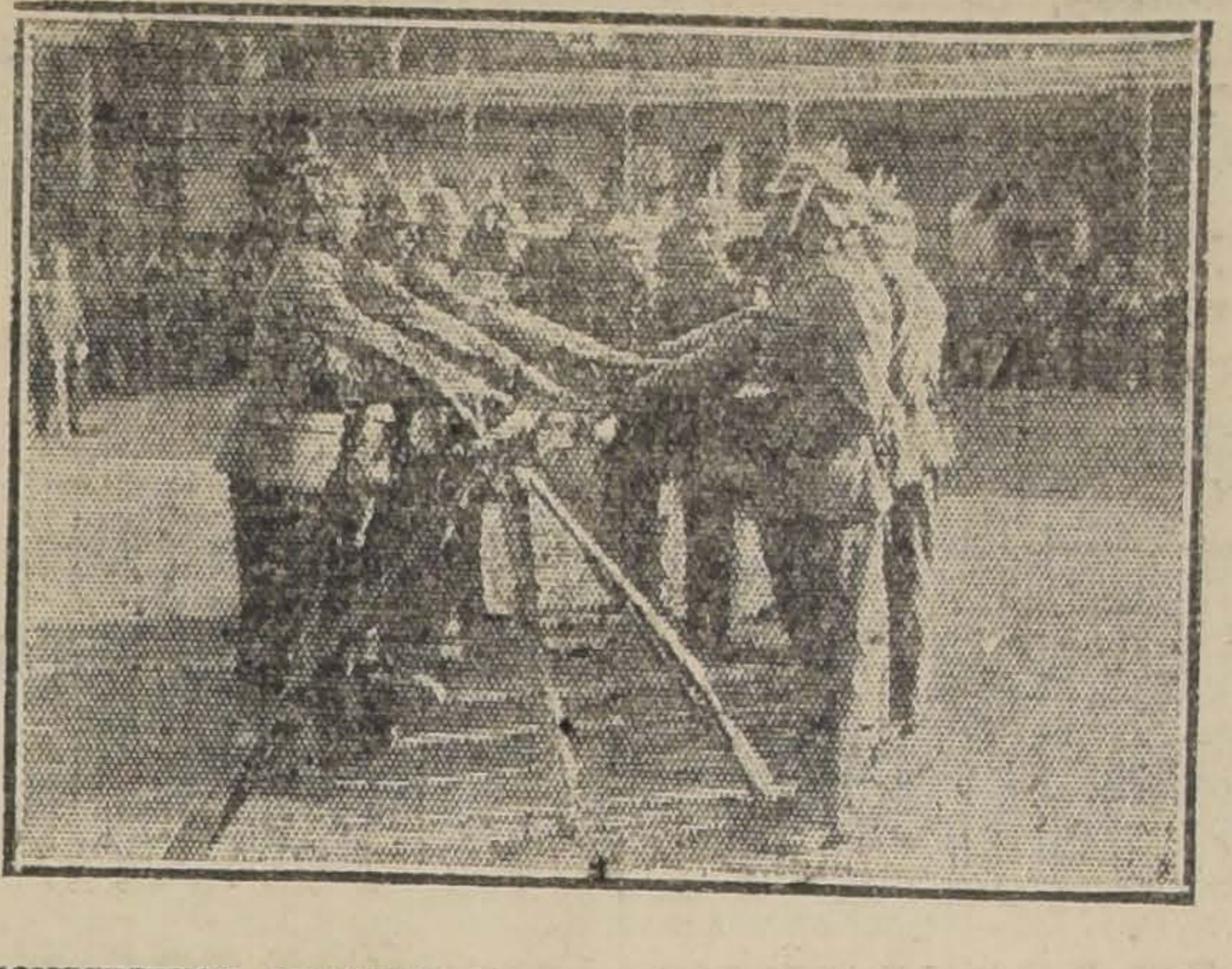

CONSCRIPTOS JURANDO LA BANDERA EN EL REGIMIENTO PUDETO

EN LA ESCUELA MILITAR.— Lucido bajo todo punto de vista resultó el acto literario-musical con que la Escuela Militar celebró ayer el 39.o aniversario del Combate de La Concepción.

Al efecto, a las 3 P. M. llegaban a la Escuela un sinnúmero de personas, familias de los oficiales y cadetes invitados especialmente a este acto, el cual era solemnizado por una banda militar y la de los Talleres de los Salesianos.

A las cuatro, más o menos, se daba comienzo a la velada, la que se prolongó hasta poco más de las seis, resultando lucida en todas sus partes.

Después de un buen servido buffet, tuvo lugar un hermoso y animado baile.

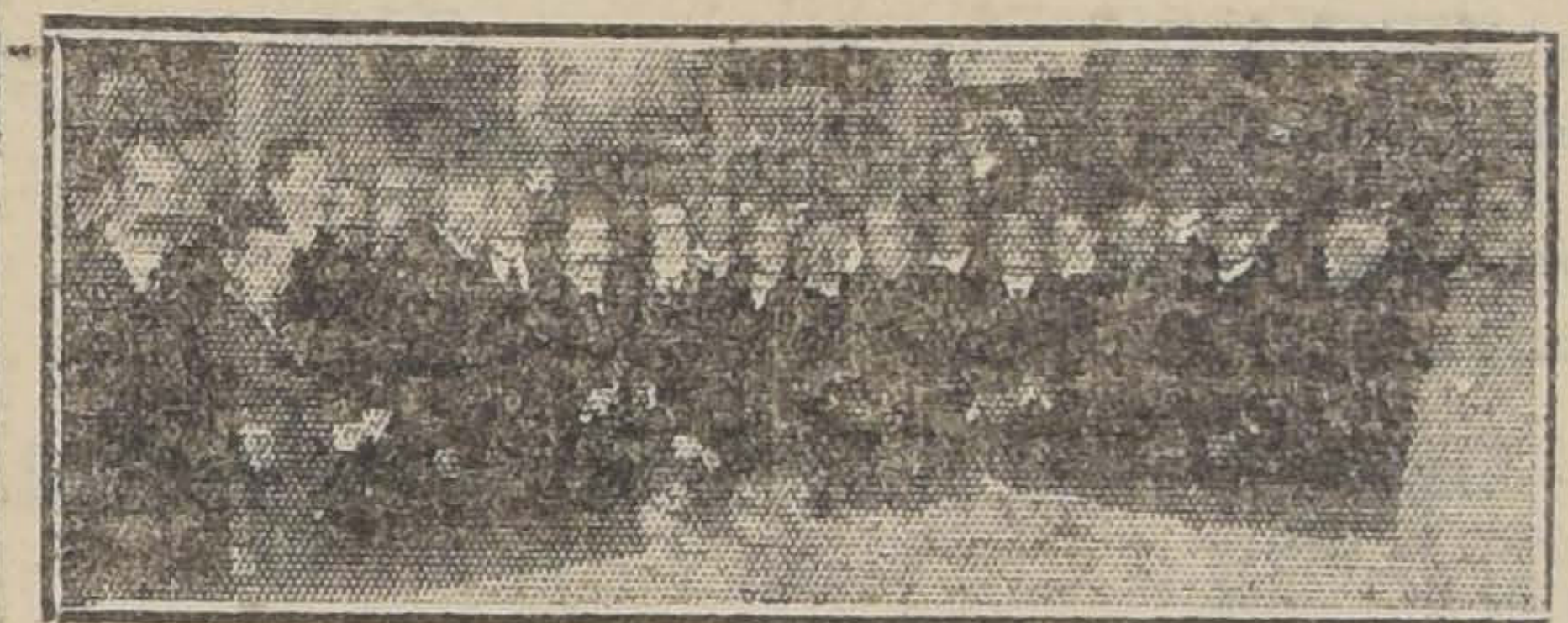

ASISTENTES A LA RECEPCION DE AYER EN EL CIRCULO DE OFICIALES RETIRADOS

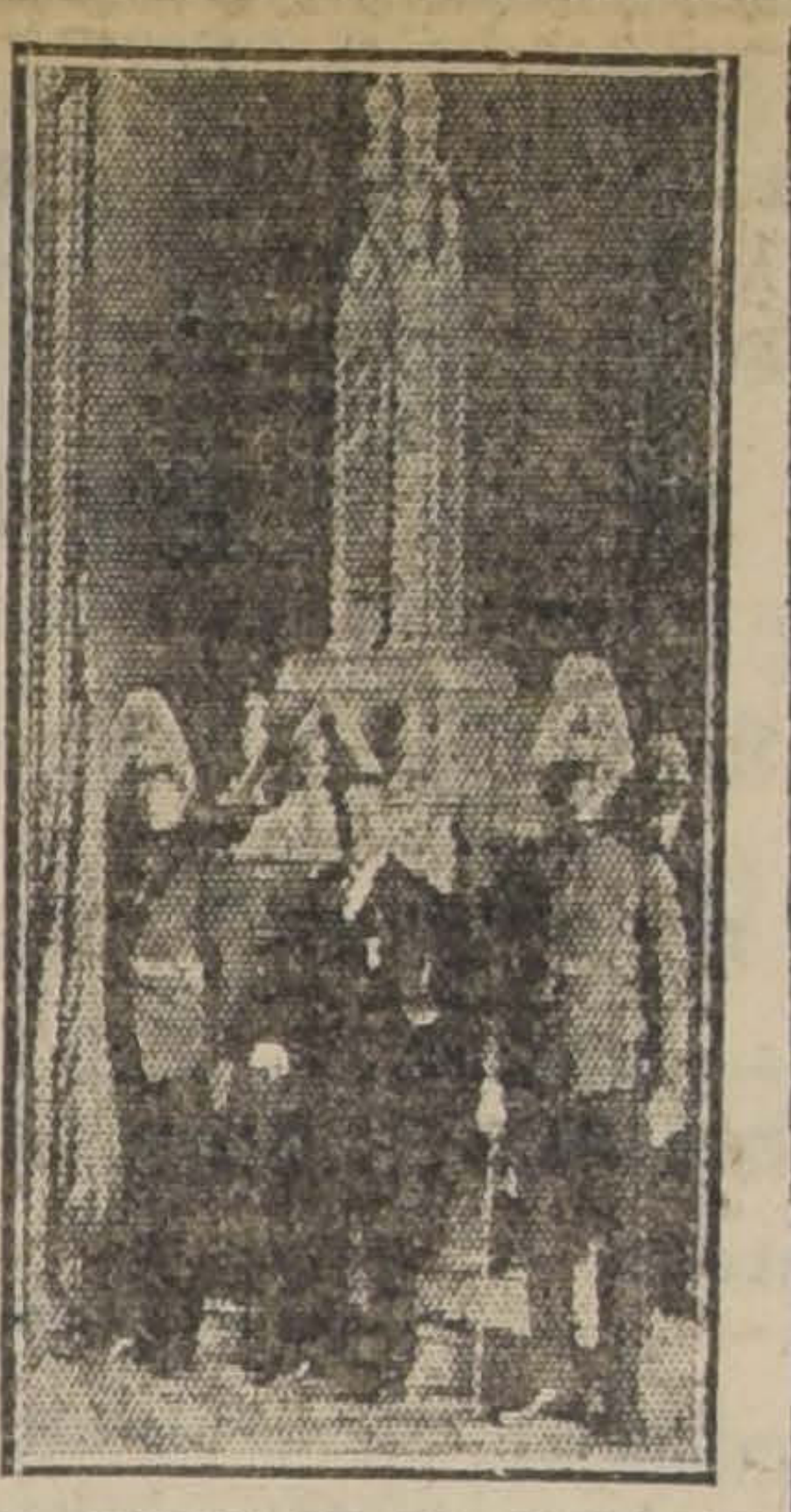

LA CRIPTA DE LA CATEDRAL, DONDE SE ENCUENTRAN LOS CORAZONES DE LOS HEROES

Los tenientes Gertner y Herréra

Debido a las diversas fiestas que se celebraron en conmemoración del Combate de La Concepción y a la jura a la bandera, los tenientes Gertner y Herrera, que realizaron últimamente la travesía de los Andes, no han podido presentarse como les corresponde hacerlo, a la Superioridad Militar.

Según se nos ha informado, el Lunes se presentarán al Ministro de la Guerra, al inspector general de aviación y a la Comandancia General de Armas.

CURSO DE INFORMACIONES.—Se nos ha informado que el próximo mes principiará a funcionar en la Academia de Guerra un curso de informaciones para oficiales superiores que no hayan hecho el curso respectivo en dicha academia.

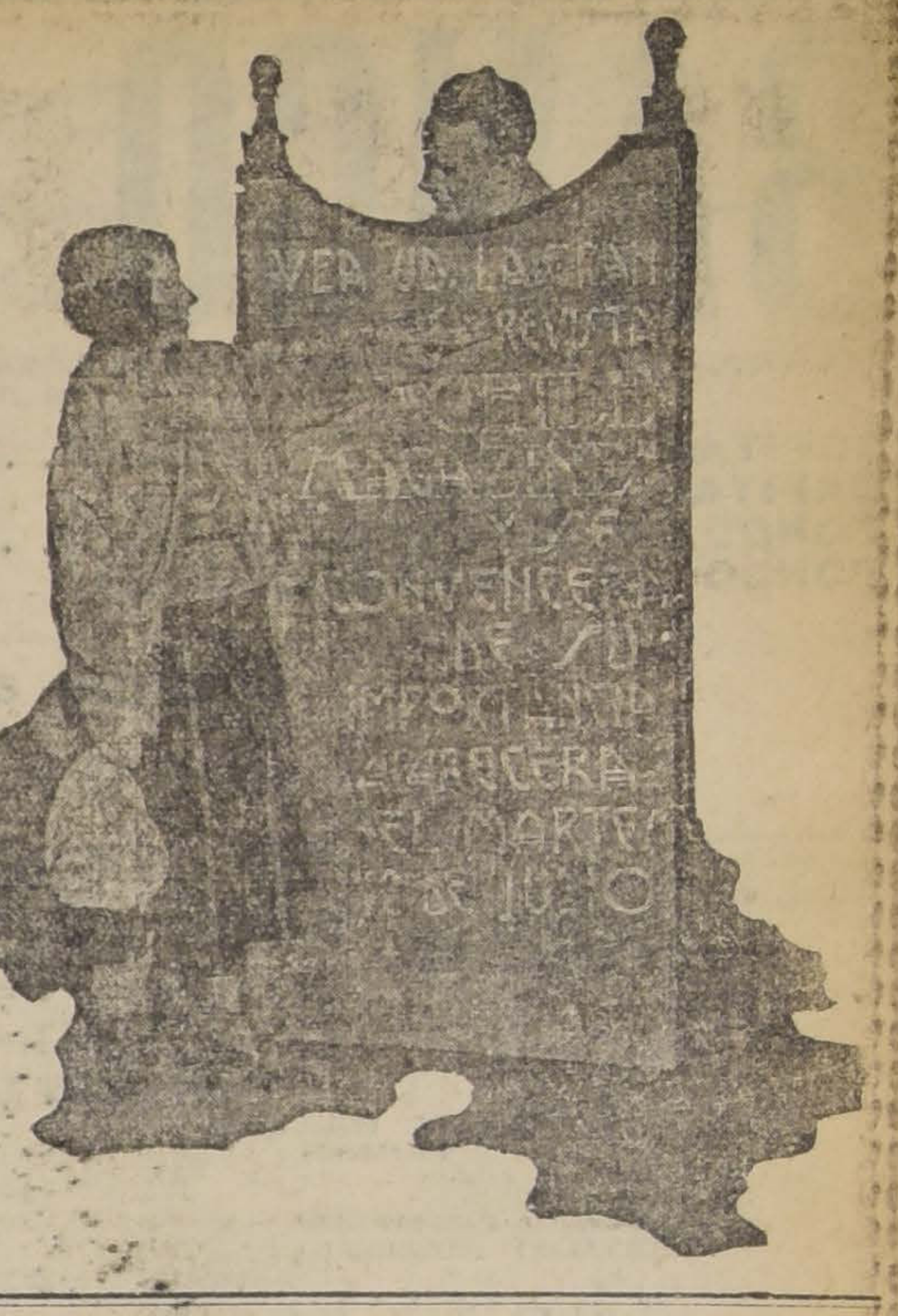

El nuévo réglamento sobré uniforme

Próximamente saldrá a la circulación el reglamento que consulta el nuevo uniforme adoptado para el servicio del Ejército.

Se nos ha informado que el traje gris verde actualmente en uso ha sido reformado solamente en el cuello, que en vez de ser doble, será recto.

FEDERACION DE OFICIALES DE RESERVA DE CHILE.—Hoy 10 de Julio se celebrará el aniversario de la fundación de esta institución, con un lunch que a las P. M. se servirá en el local de la Federación.

LA SORPRESA DE MARCABAYE

Ayer se conmemora su 41.o aniversario

Ayer conmemorábamos el 41.o aniversario del Combate de Marcabaye, que tuvo lugar el 9 de Julio de 1882, en la campaña de la sierra, que dió tanto que hacer al Ejército de ocupación.

En este combate, que fué una sorpresa de las montoneras peruanas, perdieron heróicamente la vida el teniente don Jesús de la Cruz Retamales y el subteniente don Elías Garay Sierra, pertenecientes al Batallón Santiago.

El combate duró desde el amanecer hasta más o menos las 10 y media de la mañana, y en él la guarnición chilena compuesta de unos 26 soldados y los dos valientes oficiales, fué totalmente aniquilada.

MUSICA! a 40 cts. precios que nunca han existido en Chile

San Diego 236. CASA AMARILLA

“CASA AMARILLA” ofrece a su distinguida clientela y al público en general esta lista de piezas a 40 Cts. cada una.

Rogamos, por lo tanto, la lean detenidamente, pues encontrarán en ella todos los clásicos, como ser, Chopin, Beethoven, Grieg, Mendelsshon, Albeniz, Cha-
ade, Rubinstein, Schubert, Paderewsky, Debussy, Listz, etc., etc. En bailables, todos los autores y piezas modernas; vean y convénzanse:

A PARA SALON Y DE AUTORES CLASICOS

s al piano	Beethoven
r gentil, nocturno	Becucci
euse de Joselin	Godard
ión de Solveig	Grieg
ón de Primavera,	Mendelssohn
o de luna	Becucci
o del pastor, nocturno	Galos
tos de Hoffmann, bacarola,	Worsley
AMARILLA”.—San Diego 236	
úsculo, melodía	M. Jovés
idencia	Mendelsshon
aval de Venecia	Ludovic
oba	Albeniz
panas del convento	Ludovic
ión triste	Tchascowsky
r secreto	Espen
edida de la vaqueta	Heins
de inocencia	Becucci
oreske	A. Dvorak
aridad, romanza	Strabbog
Lisonjera	Chaminade
e de Manon	Gillet
día en fa	Rubinstein
yma, capricho	Espinosa
rka N.o 2	Chopin
ento musical	Schubert
esa militar	Chopin
ón	Podestá
aria de una virgen,	Badazewka
iera caricia, nocturno	Crescenso
aria de la tarde	Strabbog
aria de la mañana,	Strabbog
avera	Grieg
anza	Rubinstein
dez-vous, recoco	Aletter
ere (el sueño)	Schumann
anza sin palabras	Strabbog
AMARILLA”.—San Diego 236	
as	Reynecke
nata de Braga	Smith
ndo vals	Godar
nata	Gounod
e el lago	Smith
o de un ángel	d'Orso
o del vaquero	Heins
a, célebre pizzicatto	Delibes
nata	Pierné
go en do	Albéniz
no pensamiento	Weber
ero solitario	Grieg
triste	Sibeluis
árabe	Lack
matin	Godard
uya de los pájaros	Micheuz
quin	Chaminade
María	Listz
onesa	Massenet
ro	Moskowsky
el follaje	Thomé
la ventana de mi novia,	Cinna
euce	Chopin
ión de las flores	Lange
ta mazurka	Godard
ión rusa	Smith
to del viajero	Paderewsky

c Consolación	Listz
c Chacone	Duran
c Cajita de música	Liadow
c Danza española N.o 5	Granados
c Danza de Anitra	Grieg
c Danza de las brujas	Mac-Dolell
c Dolce aprile!	Crescenso
c Despertar de la primavera	Bach
c Danza polaca	Scharwenka
c Estefanía, gaveta	Czibulka
c Ecossaisses	Beethoven
c El adiós de dos corazones	Lange
c Granada	Albéniz
c Guitarra	Chaminade
c Golondrina y prisionero,	Crosez
c Idilio	Lange
c Idilio, luciérnagas	Lincke
c Idilio	Lack
Jota, las 9 de la noche	Caballero
c La golondrina herida	Lange
c Lamentaciones de una joven,	Lange
c La morena	Chaminade
c La golondrina perdida	Hess
c La pecadora, habanera	Costa
c La regata veneciana	Listz
c La cascada de rosas	Ascher
“CASA AMARILLA”.—San Diego 236	
c La fiance	De la Cinna
c Les Sylvaine	Chaminade
c La mañana	Grieg
Lolita	Chaminade
c Minueto	Shubert
c Murmullo de primavera,	Sinding
c Minueto	Paderewsky
c Narcissus	E. Nevin
c Nostalgia	Jugmann A.
c Orfa, polka de concierto,	Gottchalk
c Plegaria de los ángeles	Becucci
c Preludio (la gota de agua),	Chopin.
c Preludio	Rachmaninoff
c Ronde des Lutins	Listz
c Serenata de Lange	Schubert
c Soñando amores, bacarola,	Metallo
c Serenata	Moskowsky
c Tarantella	Moskowsky
c Tercer nocturno	Listz
c Ultima caricia	Crescenzo
c Vals triste	Sibeliug
c Alto de bohemios	Croisez
c Bacarola	Bendel
c Bacarola veneciana	Godard
c Beethoven Rondo, op. 51. N.o 1,	
c Canto del prisionero, melodía —	
c Corazones y flores	Czibulka
c Capricho húngaro	Keterer
c Claro de luna	Godard
c La campanella	Listz
c Grato recuerdo, melodía	Rubí
c La hora fatal	Gnochi
c Nocturno N.o 2	Chopin
c Polka de concierto	Bartlett
c Sueño angelical	Rubinstein
“CASA AMARILLA”.—San Diego 236	
c Sonata patética	Beethoven
c Segundo vals	Godard
c Una noche estrellada	Smith
c Vals de amor	Moszkowsky
c Vals árabe	Lack
c Sous bois	Staub V.

FANTASIAS DE OPERAS

c Aida, marcha triunfal	Verdi
c Cavallería Rusticana, fantasía.	
c Caballería Rusticana, intermezzo.	
c Cuentos de Hoffman, bacarola	
c Gioconda, danza de las horas.	
c Joselyn, berceuse	Godard
c La Bohéme	Becucci
c Madame Butterfly,	Becucci
c Pagliacci	Tabán
c Poeta y Aldeano	Supe
Rigoletto, fantasía	Smith
c Rigoletto	Dorn
c Rigoletto	Strabbog
c Trovador	Dorn
c Tosca	Becucci
c Thaís, meditación	Massenet
c Traviata, fantasía fácil,	Ludovic
c Trovador, miserere	Verdi

PIANO A 4 MANOS

Anfitrie(mazurka	
c Danza española,	Moskowsky
c El recreo, vals fácil	Barabino
c Felicidad infantil, polka fácil,	Barabino
c Intermezzo, Rusticana,	Mascagni
c La lisonjera,	Chaminade
c Marcha militar	Schubert
c María Luisa, mazurka fácil,	Barabino
c Rayo de esperanza, vals fácil,	Fortunato
c Serenata	Moscowsky

VALSES

Por orden alfabético

c Claveles	Elisabet
c Do re mi fa	Strabbog
c Dreaming	Joice
c El aeroplano	Datta
c El pequeño carnaval	Strabbog
“CASA AMARILLA”.—San Diego 236	
c Elsa vals fácil	Beruti
c Invocándote, vals fácil	Samlio
c Las estrellas de oro	Strabbog
Pardon (perdón)	Ricco
c Pablo y Virginia	Strabbog
Panorama	Sussini
c Visión	Worsley
c Angel de mi vida	Fortunato
c Beso robado	Caviglia
Consuelo de mi tristeza	Martel
Corazón herido	Martel
c Destino	Baynes
Edad feliz	Bambino
Flores del valle	Azócar
c Frémito de amor	Barbaroli
c Francia	Barbero
c Invernal	Martí P.
La casa de los Borgia	Martel
c Los dos besos	Santorelli
c Lágrimas y sonrisas	Julio
c Las tres de la mañana,	hexitación.
c Nostalgia	Viviani
c Notte	Ramenti
c Olas del Danubio	Ivanovicci
c Otoño	Sotomayor
Regina Margarita	Villarino
c Sueño azul	Bulterine
Sueños de enamorados	Triviño
c La bouche (tu boca) c. letra,	Ortiz
c Vals blue (azul)	Margis
c Vals triste	Berger
c Visión de Salomé	Joice
c A ti	Metallo
c A ti debo la dicha	Metallo
c A ti mi corazón	Metallo
c Charming	Joice
“CASA AMARILLA”.—San Diego 236	
c Cuando el amor muere,	Gremieux
c Cuando el amor renace,	Gremieux
c Coperlia	Delibes
c Crepúsculo	Freire
Camino del amor	I. Berlín
c El temporal del Cabo de Hornos,	
c El alba	Freire
c Fascinación	Marchetti
c Ideal	Balart
c Karnak	Mazckay
c La amo y no lo sabe	Metallo
c La tarde	Freire
c Lamentos del alma	Metallo
c Lejos del bien amado	Metallo
c Loca de amor	Podestá
c No olvides la promesa	Metallo
c Recordándote	Metallo
c Sobre las olas	Rosas
c Sufro porque te amo	Lucero
c Si pudiera amarte	Metallo
c Sueño de amor después del baile.	
c Te ví y te amé	Metallo
c Tu imagen me acompaña,	Metallo
c Veneración	Freire
c Venus	Ramenti
Al pie del Mistí	Vergara
c Amor de gitanos	Lehar
c Alma chilena	M. Jovés
c Cía (adiós)	J. Walteer
c Danubio zul	Straus
c Herminia	Wickinson
Idilio eterno	Torta
c La noche	Freire
c Lluvia de flores	López
c Lloro tu ausencia	Lucero
Los vaivenes del amor	Pascual
c Missouri	Logan
c No me olvides	Metallo
c Oh cruel destino	C. Pica
c Primer vals, mi bemol	Durán
Poderoso el encanto de tus ojos	
“CASA AMARILLA”.—San Diego 236	
c Pensando en tí	Almodovar
Súplica de amor	Torrente
c Vals de Fausto (de la ópera).—	
c Vivo para amarte	Metallo
Flor que nace	Torta
c Luna	Lincke
c Millones de Arlequín	Drigo
La Mascotta, cuadrilla	
Hermosas chilenas (cuadrilla)	
La princesa del tango	

TWO STEP

c Alwais Laving (siempre amorosa).	
c El negro silvador	Laurens
“CASA AMARILLA”.—San Diego 236	
c Los amores de Ana	Gilbert
c Mumblin Mouse	Thurban
c Princesa del tango	Gilbert
c A la carta	Holzman
c Alba roja	Pisati
c Cazadores de zorros	Peun
c El soldadito	Reynoso
c Oh Jony oh	Holzman
c Over-ther	Cohan
c Pluma roja	Mills
c Row-row-row	Monaco
No más lágrimas, mazurka	
Sarita, mazurka	
c Perla roja	Laurens
c Iquique	Wilkinson
c Jimbo-Jimbo	Siroux

FOX-TROT

c Apriétame más	Mazucchi
c A orillas del Bosphorus	Lincke
c Frú-frú del Tabarín	Nilson
c Hot Stuff	Boamel
c Hilda	Davis
c Ji-Jo	Weudling
c Katinka	Friul
c Las campanas	Pastallé y V.
c La corsetera (Bubi)	Kollo
c Introdúceme	Kaufmaun
La Corsetera	Lodge
c Nena	Muñoz

MARCHAS Y PASOS DOBLES

c Gallito, paso doble	Lope
c Marcha Real Española	N. N.
“CASA AMARILLA”.—San Diego 236	
c Marcha militar	Schubert
c Marsellesa	R. de L'Isle
c Aguila doble, marcha	Wagner
c Adiós al 7.o de línea, marcha.—	
c Andalucía, pasa calle	Liñán
c Marcha fúnebre	Chopin
c Saludo militar	Sciutti
c Sonriente, paso doble	Pina
c San Lorenzo	Silva
c Curro Cúchares, paso doble	
c Himno Chileno	Carnicer
c Marcha grotesca	Sinding
Marcha nupcial	Grieg
c Marcha nupcial	Mendelsshon
c Tannhauser	Wagner
c Arturo Prat, marcha militar,	Sandoval
c Tres árboles	Metallo
c Viva mi patria, marcha militar.—	
c Entrada a Lima	

TANGOS

El fortín	Trasu
El cataclismo	Gastañaga
La casita	Figueroa
Carne de Cabaret	
c Apache argentino	Aróstegui
c El flete	Greco
c El otario	Metallo
c El choclo	Villoldo
c El 13	Spatola
c La payanca	Berto
c Pampa	Precanico
c Sentimiento criollo	Firpo
c Una noche de garufa	Arolas
c Yunta brava	Villoldo
No me aprietes tanto	Villoldo
c El irresistible	Logati
c Flor de fango	Gentille
c Ojos negros	Greco
c Postrer tango	Deloise
c ¿Qué has hecho de mi cariño?	
Mi noche triste	
“CASA AMARILLA”.—San Diego 236	
c La morocha	Saborido
c ¿Qué haces que no te casás.	—
c Adiós que me voy llorando	E
Agua que está en el botijo, couplet.	—E
c Agua que no has de beber	E
c Amor de muñecos, couplet	E
c Ausencia, canción	E
c Ave María, Schubert	I
c Ay, Ay, estilo argentino	E
c Ay Aurora (o Ay Amanda)	E
c Alma andaluza, paso doble	E
c Ayer se cayó una torre	
c Bernabé, no abuses	E
c Bella Caraboo	E
c Campanas de San Justo, canción.	—I
Como el azúcar	I
c Cara morena, couplet	E
c Capullo de rosas, couplet	E
c Canción del Ombú, triste	
c Coreingrato de Cardullo (catari).	
c Cavallería Rusticana, romanza.	—
c Cavallería Rusticana, melodía.	—
c Cavallería Rusticana, siciliana.	—I
c Chulapa soy, couplet	E
c Canto de amor, melopea	E
c Copihue rojo, canción	E
c Duquesa del Bal Tabarín	E
c El amor es frágil, canción	
El cantar eterno, tonada	E
El poncho del olvido	E
c El soldadito, couplet	E
c En el ingenio, habanera	E
“CASA AMARILLA”.—San Diego 236	
c Fado Blanquita	E
c Fado 31	E
Fili d'oro	I
c Golondrina de mi alero, canción.	
c Hola, Manola	I
c Ideal de Tosti	I
La alegre viudita, couplet	E
c La cigarrera	E
c La marquesa del Jazmín, couplet.	
La maja del 2 de Mayo	E
La marquesita tímida	E
c Los amores de Ana	E

c La campana	E
c La cocaína	E
c La avecilla, canción	E
“CASA AMARILLA”.—San Diego 236	
La Rosa, canción	E
c La Rosa, tonada	E
La Española, bolero	I
c Mimosa, Mimosa	E
Molinero	E
c Maniquí Parisién	E
c Molinos de viento, vals	E
c Molinos de viento, romanza	E
c Mi vida, cueca	E
c Mi guitarra, estilo	E
c Oh Sole Mío, canción	E c I
c Oh Mari, oh Mari	E
c Olvídame, couplet	E
Palomita de amor, couplet	E
c Pobre mi madre querida, triste	E
c Que la mar es muy traidora	E
c Ramón, Ramón, couplet	E
Trianerías, couplet	E
c Tosca, lucevan l'stelle	I
c Triste argentino, El Indiano	E
c Un poco de amor, canción	E
c Vuelve a Sorrento, canción	E
c Alelí, Alelí, canción	E
c Aventuras de un huaso	
c Ave María, de Luzzi	
c Canción de Solveig, de Grieg.	—
c Cálxa de guitarra, fado	E
c Dime luna si le ves, canción.	—E
c Estrellita, canción	E
c Fado todo auténtico	E
c La estudiantina pasa, couplet.	—E
Llévame al the mamá, couplet	E
c La Verbena de la Paloma, habanera.	—E
c Pingo Pangaré, estilo	E
Rigoletto, tuté le feste al templo.	—I
Su majestad el schotis	E
“CASA AMARILLA”.—San Diego 236	
c Serenata de la Corsetera	E
Tú de costa, romanza	I
c Tosca, Recóndita armonía	I
c Tosca, visi d'art	I
Vorrey Morire, Tosti	I
Anillo de plata, Chaminade	F
c Adorable tormento, vals	E
c Ave María, de Mercadante	
c El carro del sol, serenata	
c Fado 33	E
c Gioconda, romanza de la ciega.	—I
c Jota, Alegría de la Huerta	E
c Jota, La Dolores	E
La Viejecita, shotis	E
La Viejecita, mazurka	E
c La partida, canción	E
c Libro Santo	E e I
Manon, el sueño	F
Penas del alma, canción chilena	
c En alta mar, barcarola	
c Primavera, paso doble	
c Sol de Setiembre, marcha	
c Angel del Hogar	E
c Canto de amor, Almagro	E
c Rimas de Becker, Albéniz	E

IMPRESIONES MUSICALES: “CASA AMARILLA” es la única Casa en Chile que tiene talleres propios para hacer sus impresiones musicales, garantizan-
que se le entregará un trabajo igual al que viene de Europa y a mitad de precio. Como hay varias casas que dicen tener maquinarias para editar, hago saber
úblico que no es cierto, y desde ya, al que pruebe lo contrario, **“CASA AMARILLA”** le abonará **5,000 pesos!...**

Rogamos, por lo tanto, pedirnos presupuesto para cualquier trabajo, sea música o cualquier otra impresión, seguro que será bien servido.

Además de estas piezas, tenemos una lista para la venta al mostrador, a **VEINTE CENTAVOS** cada una.

NOTA. — Para provincias sólo mandamos 20 piezas como mínimum, de 40 centavos, cobrando, además, un peso para franqueo; no mandamos la mercadería
haber recibido el importe, el que ha de venir por giro postal al Correo Central, a la orden de **“CASA AMARILLA”**. No se mandan reembolsos, sin excepción.

Métodos y Estudios: Les venderemos a precio de costo. Vean algunos precios: Pianista Virtuoso, $ 4; Lebert-Stach, 1.a parte, $ 3; completo empastado, $ 8;
belli a 4 manos, $ 2.50; Czerny-Gerner, $ 2.50; Clementi sonatinas $ 3, Heller Op. 125 $ 3, Duvernoy $ 2, Carulli método completo para guitarra $ 3.50,
um 14 valses de Chopin $ 3, Album 24 preludios y 4 rondos Chopin $ 4, y otros muchos que no detallamos. Además de estas piezas, tenemos un inmenso repertorio, por lo tanto rogamos pedirnos precio por cualquier pieza que necesite, en la seguridad, que comprándola en la **“CASA AMARILLA”** la conseguirá a
ad de precio.

Tenemos a la venta todo el repertorio del tan conocido autor nacional señor Osman P. Freire, siendo la única casa autorizada en Chile para sus impresio-
. Además todas las canciones del conocido y popular artista Rogel Retes.

En esta semana salen a la venta las siguientes novedades “Solo el amor es fecundo” vals del señor Ismael Rivera, que ganó el 1er. premio en el concurso, y
ñal, vals romántico del señor Ricardo Romero, que ganó un premio especial: Partí, romanza de O. P. Freire con letra en castellano por L. Sandoval y las piezas
faltan para la colección del Jardín Infantil: “Consolación”, para piano solo del maestro y director del Conservatorio Nacional, señor Enrique Soro, tenemos
prensa nueva edición, siendo la **“CASA AMARILLA”** la única autorizada para su impresión.

No olvidarse: San Diego 236-CASA AMARILLA

BANCO ITALIANO

AUTORIZADO POR DECRETOS SUPREMOS DE 11 DE DICIEMBRE DE 1905, 12 DE MARZO DE 1909, 30 DE NOVIEMBRE DE 1918, 3 DE JULIO DE 1919

CAPITAL SUSCRITO	$ 10.000,000.00
CAPITAL PAGADO	9.820,760.00
FONDO DE RESERVA	361,515.50
FONDO DE EVENTUALIDADES	364,012.92

CONSEJO DE ADMINISTRACION

Valparaíso

ANGEL MINETTI,
Presidente

FRANCISCO ZEREGA,
Vice - Presidente

DIRECTORES:

EUGENIO ANTONELLI
JUAN CANESSA
ARTURO CROCE
ALFREDO TORTELLO
RICARDO GAMBARO
CAMILO MORI
JUAN B. TASSARA

CONSEJO LOCAL DE SANTIAGO

HECTOR BOZZALLA,
Presidente

GUILLERMO GELLONA,
Vice-Presidente

DIRECTORES

EUGENIO BRUSADELLI
ARNALDO FALABELLA
FLAMINIO ZAMBRA
ROBERTO TORRETTI
NICOLAS OREZZOLI

OFICINA CENTRAL: VALPARAISO

CARLOS CASTILLO V.,
Gerente

DAVID O. TORTELLO,
Sub - Gerente

OFICINA DE SANTIAGO

GUILLERMO M. WICKS, Gerente

SUCURSAL ALMENDRAL: (VALPARAISO)

JOSE NATOLI N., Agente

AGENCIAS EN EL EXTRANJERO:

ITALIA: Banca Italiana di Sconto, Crédito Italiano, Banca Commerciale Italiana, Banco di Roma.
ESPAÑA: Banca Italiana di Sconto.
FRANCIA: Crédit Lyonnais.
LONDRES: London Joint City & Midland Bank Ltd., Banca Commerciale Italiana.
NEW YORK: Banca Commerciale Italiana.

Vigésima Cuarta Memoria, presentada a los Sres. Accionistas por el Consejo de Administración en 23 de Julio de 1921

SEÑORES ACCIONISTAS:

El Consejo de Administración cumple con el deber de presentaros el Balance General del Banco, al 30 de Junio próximo pasado.

La cuenta de Ganancias y Pérdidas, después de deducir castigos y gastos, arroja una utilidad de. . . . . $ 437,154.08

que os proponemos distribuir en la forma siguiente:

1.o Repartir a los señores accionistas que poseen acciones de la Serie "B" el interés del 8% anual	$ 138,685.36
2.o Destinar a Gratificación de Empleados	31,960.50
3.o Pasar a Fondo de Reserva	138,484.50
4.o Y pasar a Fondo de Eventualidades el Saldo de	68,023.70
Total	$ 437,154.06

Aceptada esta distribución, el Capital del Banco quedará como sigue:

CAPITAL PAGADO	$ 9.820,760.00
FONDO DE RESERVA	500,000.00
FONDO DE EVENTUALIDADES	432,036.62

Nos es muy grato dejar constancia de que a pesar de la enorme crisis que afecta a todos los negocios en general, el Banco sigue su marcha próspera, gracias al decidido apoyo que le ha dispensado el público y especialmente los numerosos miembros de la Colonia Italiana.

Ha renunciado su cargo de miembro del Consejo de Administración el señor Juan B. Cavagnaro, y ha sido nombrado en su reemplazo el señor Juan Canessa, sobre cuyo nombramiento os corresponde pronunciaros.

Le incumbe también a la Junta el nombramiento de dos Inspectores Propietarios y dos Suplentes, para el examen de las cuentas del semestre que comienza, en cada una de las Oficinas de Valparaíso y Santiago.

Valparaíso, 23 de Julio de 1921.

CARLOS CASTILLO V.,
Secretario.

ANGEL MINETTI,
Presidente.

Balance General del Banco Italiano en 30 de Junio de 1921

OFICINAS DE VALPARAISO, SANTIAGO Y ALMENDRAL

DEBE

		En moneda corriente	En oro de 18 d.
Depósitos:			
A la vista y en Cta. Cte.	$ 4.357.186.16		$ 269,307.09
A Plazo	2.251.456.45	$ 6.608,642.61	
Depósitos de Bonos y Títulos en Custodia		$ 2.269,115.50	
Depósitos de Bonos y Títulos en Garantía		1.007,629.58	
Acreedores Diversos		157,366.45	12,703.85
Vales Vista Bancarios		181,109.93	
Operaciones Pendientes		55,554.15	1.483.83
Fondos de Ahorro		38,178.26	
Documentos por Pagar en Oficinas		76,925.18	
Cuentas Conversión £ Oro			529,870.35
Agencias Extranjeros			823.98
ADEUDADO AL PUBLICO:		$ 10.394,421.66	
Capital Pagado	$ 9.820,760.00		
Fondo de Reserva	361,515.50		
Fondo de Eventualidades	364,012.92		
Dividendos por Pagar	51,766.86		
Ganancias y Pérdidas	437,154.06		
ADEUDADO A LOS ACCIONISTAS		11.035,209.34	
		$ 21.429,631.00	$ 814,194.10

HABER

		En moneda corriente	En oro de 18 d.
Caja:			
Billetes Fiscales	$ 1.792,828.00		
Cheques y valores disponibles en otros Bancos	724,445.40		$ 4,960.18
Metálico	17,605.47	$ 2.534,878.87	1,390.00
Acciones y Bonos		542,783.17	
Cuentas Conversión £ Oro		657,049.05	
Valores en Garantía y Custodia		3.276,645.08	
Bienes Raíces		1.015,848.89	
Muebles		105,255.72	
Material		99,572.40	
Avances y Documentos en Cartera		12.568,841.89	807,529.62
Oficinas		41,101.67	
Interés, Descuentos etc		44,246.12	314.30
Agencias Extranjeras		543,408.18	
		$ 21.429,631.00	$ 814,194.10

Ganancias y Pérdidas

DEBE

Gastos Judiciales	$ 26,609.00	
Gastos Generales	66,591.29	
Contribución sobre depósitos	10,701.62	
Estampillas	2,860.90	
Muebles	7,491.65	
Material	16,003.74	
Sueldos	142,533.60	$ 272,791.85
UTILIDAD LIQUIDA		$ 437,154.06
		$ 709,945.91

HABER

SALDO que resulta al haber de esta cuenta, rebajando intereses por pagar y haciendo provisión para castigos	$ 709,945.91
	$ 709,945.91

GUIDO BIANCHI C., Contador.

CARLOS CASTILLO V., Gerente.

Santiago, 1.o de Julio de 1921.

Señores Accionistas:

Los suscritos, en virtud del nombramiento de Inspectores de Cuentas con que fuímos honrados en la Junta General de Accionistas de 22 de Enero del año actual, hemos practicado, con esta fecha, el arqueo de Caja y Custodia del Banco Italiano, Oficina de Santiago, encontrando la existencia conforme a los respectivos saldos del Libro Mayor.

Hemos examinado también los libros de Contabilidad y las obligaciones que constituyen la Cartera de esta Oficina, pudiendo informar a los señores accionistas que todo está en orden.

De todo lo cual nos es grato informaros.

Tenemos el honor de suscribirnos muy Attos. y SS. SS.

CESAR VICUÑA CORREA,
Inspector Propietario.

ERNESTO LEVI,
Inspector Suplente.

A los señores accionistas del Banco Italiano.

Valparaíso, 1.o de Julio de 1921.

Señores Accionistas:

Los suscritos, nombrados Inspectores de Cuentas del Banco Italiano, para la Oficina de Valparaíso, en Junta General de Accionistas de 22 de Enero del año encurso, han practicado el arqueo de Caja y Custodia, encontrando la existencia conforme con los respectivos Saldos del Libro Mayor.

Con referencia al examen hecho a los Libros de Contabilidad y las obligaciones que constituyen la Cartera de dicha Oficina, pueden manifestar, asimismo, que todo está en el mayor orden.

Tenemos el honor de ssuscribirnos de Ud. Atto y SS. SS.

VICENTE GALLETTI,
Inspector Propietario

P. ABDON GARCIA PASTOLL,
Inspector Propietario

A los señores accionistas del Banco Italiano.

SOCIEDAD "El Tattersa

Autorizada por decreto Supremo N.o 3129 de 4 de Noviem
y decreto N.o 2743 de 20 de Noviembre de 1920

Capital. . . . $ 4.000,

Dividido en 40,000 acciones de $ 100

DIRECTORIO

PRESIDENTE

Recaredo Ossa Covarrubias

DIRECTORES

Enrique Morandé V.
Enrique Ortúzar
Domingo Edwards Matte
Miguel Letelier

GERENTE

Daniel Risopatrón M.

DECIMASEXTA MEMOR

Que el Directorio presenta a los señores accionistas en General del 19 de Julio de 1921.

Señores Accionistas:

En cumplimiento a lo dispuesto en el artículo 26 de los Estatutos, tenemos el sentaros la Memoria y Balance General de la Sociedad correspondiente al primer sem

CAPITAL:—En conformidad a los acuerdos de que tienen conocimiento los nistas, se llevó a cabo la emisión de 10,000 nuevas acciones de $ 100 c|u, las que te pagadas en el curso del mes de Mayo pasado, con lo cual ha quedado el capital a $ 4.000,000.

En vista de la defraudación sufrida por la Sociedad, de la cual se dió ñores Accionistas en Junta General Extraordinaria de 15 de Febrero pasado, os pro adelante destinar los fondos acumulados en ejercicios financieros anteriores en las dos de Futuros Dividendos", "Fondos de Explotación" y "Fondos para Construcciones Nuevas", a castigar las cuentas afectadas, reservando sólo una pequeña suma para dendos.

UTILIDADES.—A causa de las perturbaciones sufridas por la Sociedad, a los señores Accionistas, en la ya citada sesión de 15 de Febrero, y también a causa precio del ganado, las utilidades del semestre pasado, son inferiores a la del semes del año anterior.

MARCHA DEL NEGOCIO:—Nos es grato, manifestaros que después de las por el Directorio, a raíz del voto de confianza que tuvo a bien darle la Junta General tas, de 15 de Febrero último, la Institución ha continuado su marcha normal tanto en sus relaciones con el público como con los Bancos.

BALANCE GENERAL:—Tenemos el honor de someter a vuestra aprobación neral de las operaciones de la Sociedad en el semestre que acaba de terminar.

La utilidad obtenida es de. . . . .
que unida a los Fondos de Futuros Dividendos de. . . . . . .

forma un total disponible de. . . . .

Os proponemos disponer además de los Fondos de Explotación, ascendentes a. . . . .
y de los Fondos de Construcciones y Obras Nuevas de. . . . . . .

con lo que se llega a un total disponible de. . . . .

Sometemos a vuestra aprobación la siguiente distribución de esta suma

1.—A los señores Accionistas de la primitiva emisión un dividendo semestral de 4 o|o sobre 30,000 acciones. . . . .
2.—A los señores Accionistas de la emisión de 1921 un dividendo de 4 o|o semestral sobre el tiempo durante el cual la Sociedad ha dispuesto de los fondos producidos por esas 10,000 acciones . . . .
3.—A gratificación de empleados. . . . .
4.—A Fondos de Futuros Dividendos. . . . .
5.—A castigo de las defraudaciones ya mencionadas y a castigo de diversas cuentas

Total. . . . .

Aceptada esta distribución y agregados los fondos de la emisión de 1921 fondos de la Sociedad, quedan como sigue:

CAPITAL	$ 4.000,000.00
FONDOS DE RESERVA (completo)	500,000.00
FONDOS DE FUTUROS DIVIDENDOS	52,000.00
Total	$ 4.552,000.00

Os corresponde en conformidad a los Estatutos nombrar los Inspectores de ficar los nombramientos de los señores Domingo Edwards Matte y Miguel Letelier E sido designados Directores en reemplazo de don Pedro Larraín Videla y de don Sa nes que renunció.

Santiago, 30 de Junio de 1921.

EL DIRECTORIO.

Balance General de la Sociedad "El Tatt

EN 30 DE JUNIO DE 1921

DEBE		HABER
Capital	$ 3.000,000.00	Tattersall
Capital Nueva Emisión	1.000,000.00	Propiedades
Fondo de Explotación	500,000.00	Acciones
Fondo de Reserva	500,000.00	Muebles y Enseres
Fondo de Futuros Dividendos	552,000.00	Cuentas Corrientes
Fondo para Construcciones y Obras Nuevas	10,000.00	Caja
Caja de Crédito Hipotecario	202,089.15	Operaciones Pendientes
Dividendos por Pagar	752.00	Letras Bancarias
Banco de Chile, Cta. Cte.	57,444.26	Letras descontadas por la Institución
Banco Español de Chile. Cta. Cte.	40,052.58	Banco de Chile "Suc. Estación"
Documentos por Pagar	500,000.00	Existencias en Medicinas, Pasto, Caballos, etc.
Responsabilidad por Letras	1.004,544.81	
	$ 7.366,882.30	
Ganancias y Pérdidas.—Utilidad	265,647.71	
	$ 7.632,530.01	

GANANCIAS Y PERDIDAS

DEBE		HABER
Intereses	$ 15,114.38	Chacra Cerrillos
Contribuciones	6,499.24	Comisiones
Reparaciones	8,224.14	Renta de Propiedades
Jornales y Sueldos Feria	41,782.30	
Sueldos	51,075.00	
Gastos Generales	99,529.58	
Gastos Extraordinarios	22,137.50	
	$ 244,362.14	
Ganancias y Pérdidas.—Utilidad	265,647.71	
	$ 510,009.85	

DANIEL RISOPATRON M.,
Gerente.

JULIO
Conta

INFORME DE LA COMISION DE INSPECTORES DE CUENTAS

Los que suscriben, designados por la Junta General de Accionistas, revisado el BALANCE GENERAL de la Sociedad "El Tattersall", correspondiente tre de 1921, encontrándolo conforme con los saldos del MAYOR.

Nos hemos impuesto también de los comprobantes de la cartera y estimamos dos que el Directorio propone destinar a castigos, la cartera queda en condiciones

Santiago, 7 de Julio de 1921.

JULIO GARRIDO,

JOAQUIN

DEPORTES

PAPERCHASE

a reunión de ayer del Club Sector Santiago en “Los Leones”

SEÑOR CARLOS ALARCON, DEL SANTIAGO PAPERCHASE CLUB, VENCEDOR DEL TORNEO

Brillante éxito social y deportivo de la fiest

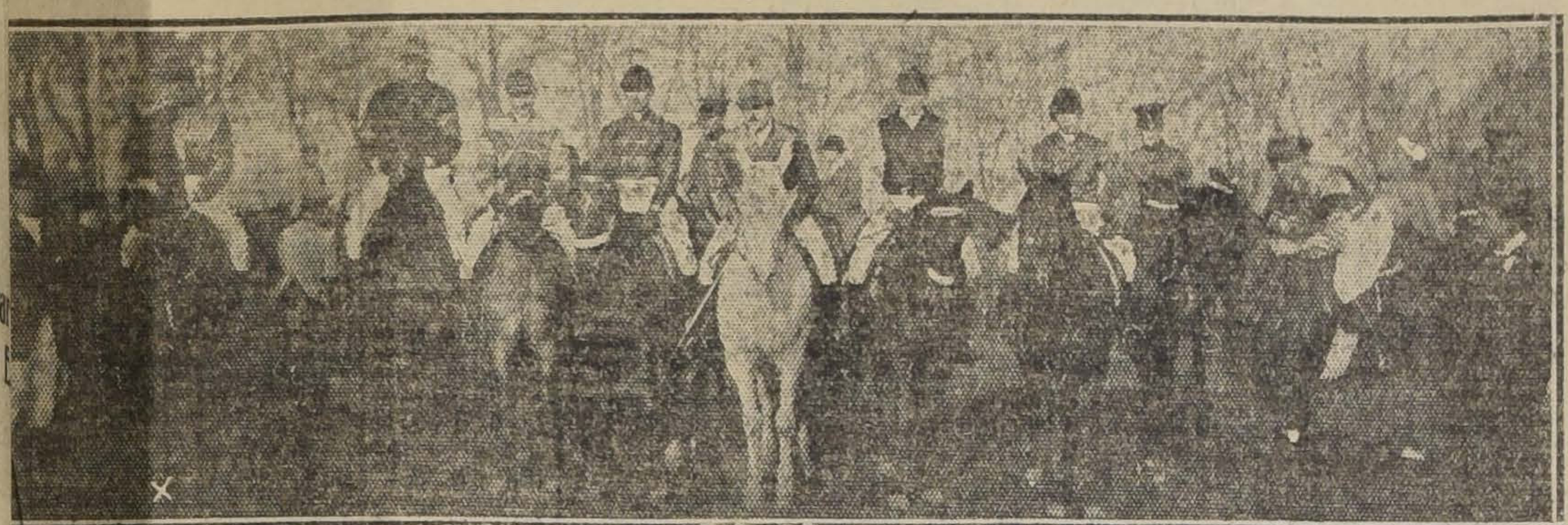

NETES QUE INTERVINIERON EN EL “POINT TO POINT” DE AYER, ANTES DE DIRIGIRSE AL PUNTO DE PARTIDA. — A LA IZQUIERDA DEL GRABADO PUEDE OBSERVARSE AL DISTINGUIDO Y ENTUSIASTA DEPORTISTA SEÑOR FERNANDO SUBERCASEAUX, VICEPRESIDENTE DEL CLUB SECTOR SANTIAGO

o se había anunciado, en la e ayer se verificó en Los Leones reunión de paperchase organizada por el Club Sector Santiago, ente en el Point to Point, San an Pascual.

La concurrencia

después de las 2 de la tarde, aron a llegar al sitio de la el cómodo local que el Deust- ort Verein, posee en Los Leones los deportistas que interven- en la carrera y los numero- vitados, entre los que anota- distinguidas personalidades stro mundo diplomático y so- ntre los cuales mencionare- Atachè Militar francés, Ca- señor Piaggio, al Secretario Embajada norteamericana, lson, al señor Secretario de la n británica, al Gerente y sub- s de la Braden Copper, al pre- del Santiago Polo Club, se- tricio Larraín; don Fernando aseaux, don Carlos de Lan- ronel don Carlos Fernández Comandante de la Escuela allería, señor Federico Helf- señora, etc., etc.

urrieron además alrededor de oficiales de la Escuela de Ca- , con su correspondiente ca- ra.

saron su insistencia la ma- le la oficialidad de los demás s de la guarnición, por tener stir a la misma hora a la ce- a del Juramento a la Bande-

Los competidores

s 3 1|4 P. M., jinetes e invi- se dirigieron al punto de partida del Point to Point, el fundo San Luis, situado en la esquina del camino a Apoquindo; éstos últimos anhelosos de presenciar las incidencias de la interesante prueba.

Se presentaron a las órdenes del juez de partida, señor Fernando Subercaseaux, los siguientes competidores:

1. Señor Carlos Alarcón, en el caballo “Adalid”, del señor Santiago Morán.
2. Señor Ricardo Lemus, en el caballo “Whisky”, del señor Oscar Silva.
3. Señor Luis A. Medina, en su yegua “Zoraida”.
4. Señor E. Romo, en su caballo “Rameses II”.
5. Señor Alfredo Houston, en su yegua “Germania”.
6. Señor Ricardo Duch, en su caballo “Some Boy”.
7. Señor Enrique Sepúlveda, en su caballo “Petronio”.
8. Señor Carlos Salinas, en el caballo “Conejo”, del señor Luis A. Medina.

De estos concursantes haremos especial mención de los señores Enrique Sepúlveda y Eduardo Romo, los que junto con el señor Luis Farías, que a última hora hubo de desistir de participar en la prueba, vinieron especialmente de Peñaflor, representando al Peñaflor Sporting Club.

Este hermoso rasgo de la joven institución vecina, mereció los más elogiosos comentarios, reveladora del entusiasmo y espíritu de confraternidad que le anima para con sus congéneres de Santiago.

El desarrollo de la carrera

El recorrido del Cross-country, sobre una distancia de 7,200 metros y con 15 saltos, debía ser por todo el fundo San Luis, dándose la vuelta por el de San Pascual, ambos de propiedad del señor Ricardo Lyon.

A las 3.40 P. M., el señor Subercaseaux da la señal de partida, en medio de la mayor animación de todos los acompañantes, los que siguen la ruta de los jinetes. Toma el puesto de avanzada el señor Medina, seguido del señor Salinas y los demás agrupados a corta distancia. Salvado el primer obstáculo con toda felicidad, resueltamente se coloca a la cabeza del lote el señor Ricardo Duch, imprimiendo a “Some Boy” un tren violentísimo. En circunstancias que marchaba a voluntad y sin ver amagada su situación, antes de cruzar el último salto, el jinete pierde su línea de carrera y se interna por partes extraviadas, lo que da ocasión a que varios de sus competidores le presenten lucha en los tramos finales en condiciones que no pudo soportar la atropellada de Alarcón. Lemus y Medina, quienes lo desalojaron en la recta. Estos tres últimos se lanzan en demanda del marcador, sorprendiéndolos éste con tres cuerpos de ventaja uno del otro, más o menos, y en el orden indicado.

El caballo “Rameses II”, jineteado por el señor Romo, se agotó al vencer el último salto y “Conejo”, dirigido por el señor Salinas, quedó fuera de carrera al rodar después del tercer salto, por suerte, sin consecuencias.

El espléndido triunfo del representante del Santiago Paperchase, señor Alarcón, mereció los más calurosos aplausos y las felicitaciones generales, aplausos que alcanzaron también a los demás competidores ya que todos revelaron maestría y destreza.

La oficialidad de la Escuela de Caballería y algunos particulares, siguieron la ruta de los concursantes, pudiendo cerciorarse de las condiciones espléndidas del terreno en que se hizo el recorrido, haciendo de él los más elogiosos comentarios.

Llamó especialmente la atención el entusiasmo de la sportwoman, señora Emma P. de Medina, que acompañó durante todo el recorrido a los competidores.

Manifestación

De regreso concursantes e invitados al local del Deutsche Sport Verein, el Club organizador les ofreció un té que se sirvió en un pintoresco sitio del local, en cuya manifestación, que fué ofrecida por el vice-presidente, señor Subercaseaux, se repitieron los aplausos al vencedor del día y se formularon votos por el continuo incremento de este hermoso deporte y por el progreso de las instituciones que lo practican.

Ya entrada la noche, se puso término a este reunión, que dejó en el ánimo de todos la más óptima impresión.

Nuestras felicitaciones al Club Sector Santiago y en especial a su Directorio, por el brillo y distinción que caracterizaron la simpática fiesta de ayer.

CICLISMO

La reunión de hoy del Club Ciclista Chile

SE INICIARA A LAS 2 P. M., EN EL VELODROMO DEL PARQUE COUSIÑO

Interesante programa

Sr. CARLOS MENDEZ, ANTIGUO CAMPEON DEL CLUB CHILE, QUE REAPARECE HOY EN NUESTRAS PISTAS

Sr. MANUEL PERALTA, PRESIDENTE DEL CLUB ORGANIZADOR DEL TORNEO DE HOY

Sr. CARLOS ROCUANT, DEL CLUB CHILE, QUE EN LOS ULTIMOS TORNEOS HA OBTENIDO ENCOMIASTICAS VICTORIAS

A las 2 P. M., de hoy, en el Velódromo de Parque Cousiño, se dará comienzo a las importantes carreras organizadas por el Club Ciclista Chile.

El programa confeccionado ofrece una sucesión de pruebas de verdadero interés, entre las que se destacan la de 2,000 metros para señoritas, la carrera de posta y dos para campeones. En estas últimas reaparecerá el antiguo campeón Méndez, Bocca y Ternavacio, los que junto con los actuales “ases” contribuirán a darle a estos torneos un desarrollo reñido.

El resto del programa no carecerá tampoco de interés, por cuanto en cada competencia de las categorías inferiores intervendrán un buen número de competidores que le darán animación.

Varios deportistas y el club organizador han donado variados y hermosos premios a los vencedores.

La banda del Regimiento Maturana amenizará el espectáculo.

Damos a continuación el orden en que se desarrollará el programa:

Primera carrera.— 2,000 metros, tercera categoría.— Dos premios y pasadas.

Segunda carrera.— 4,000 metros, segunda categoría.— Dos premios y pasadas.

Tercera carrera.— 5,000 metros, primera categoría.— Dos premios y pasadas.

Cuarta carrera.— 6,000 metros, campeones.— Dos premios y pasadas.

Quinta carrera.— 2,000 metros, para señoritas.— Dos premios.

Sexta carrera.— Posta.— Un premio para cada corredor del equipo vencedor.

Séptima carrera.— 3,000 metros, tercera categoría.— Dos premios.

Octava carrera.— 1,500 metros, primera categoría.— Tres premios y pasadas.

Novena carrera.— 1,500 metros, campeones.— Tres premios y pasadas.

FOOT-BALL

A REUNION DE HOY EN LA CANCHA BADMINTON

l trofeo Gath y Chaves se medirán “El Mercurio” y “Zig-Zag”

a Copa Chile: S. Badminton I v. Instituto Nacional I

e entusiasmo por presenciar ión que se verificará en la de hoy en la cancha que el gton F. C. posee en calle a esquina Rosario, en la que ndrán los equipos represen- de las empresas periodísti- l Mercurio” y “Zig-Zag”, en encia por el Trofeo Gath y

artida entre estos conjuntos jará a las 2 1|4 P. M., ante tro señor Joaquín L. Huer- ella participarán los siguien- ncos:

rcurio”

Peredo
a Escobar (cap.)
ra, Osorio Cruz
Tapia, Roatti, Pizarro, Palma
O
Cavada, Aguilera, Laval,
Chávez
a, Rubio. Santander
as (cap.) Donoso,
Germain
“Zig-Zag”

os círculos periodísticos exis- rés por presenciar este desafío, que seguramente será uno de los mejores de la competencia Gath y Chaves.

A segunda hora se medirán los primeros equipos de los clubs Badmington e Instituto Nacional, en competencia por la Copa Chile de la Asociación Santiago.

A las 3 3|4 P. M. el árbitro señor Arturo Flores llamará a los conjuntos, los que se presentarán así:

Badmington:

Radnich
Fletcher, Acuña
Bórquez, Massai, Arancibia (cap.)
G. Silva, Orrego, Sepúlveda, Meirelles, Barrios.
O
Herrera, Labbé, Chibbaro, Pérez B.,
Lorent
J. Besoaín, A. Besoaín, Malbrán
Fuenzalida, Lanas (cap.)
Barahona
Instituto Nacional

Se trata, en resumen, de una tarde deportiva del más alto interés.

El valor de la entrada y cancha se ha fijado en sesenta centavos.

EL ENTRECIUDADES POR EL ESCUDO MARTINEZ

El ultimo partido de entrenamiento del equipo de la Asociación Santiago

Hoy a las 3 P. M., en la Cancha Independencia número 1, ante el árbitro señor Juan B Maconald, practicará el equipo seleccionado de la Asociación Santiago con los primeros equipos de los clubs Universo y E. Libertad. La secretaría de la Asociación nos pide recomendar especialmente la asistencia por ser éste el único entrenamiento que tendrá el equipo antes de medirse con la Liga Valparaíso por el Escudo Martínez, entreciudades que reglamentariamente debe verificarse el 17 del actual.

Los siguientes jugadores del cuadro combinado deberán encontrarse hoy a las 2 1|2 P. M. en la cancha N.o 1 y presentarse con sus zapatos y pantalones de football a uno de los directores de la Asociación: Gamboa, Gatica, Casabonne, Abello, Pastene, Díaz, J. Pardo, Legarreta, López, Arrillaga, A. Pardo, Lapiedra, Donati, Carlos Ernest, Arriagada, Lecaros, Ahumada, Moccia Rivera y Valderrama.

El Universo jugará en el primer período y se hará representar por el siguiente equipo: C. Valenzuela, B. Barraza, O. González, O. Donaire, C. Flores, Cornejo, G. Destefani, R. Pérez, V. Morales, H. Cortés, I. Moccia y R. Ahumada.

ENCUENTROS OFICIALES DE HOY

LA ASOCIACION DE FOOT-BALL DE SANTIAGO

República:

nástico 1.o con Britania 1.o; 2, hora 3.45; árbitro señor sco Viveros.

Chile:

oño 1.o con B. Central 1.o, Ibérico, hora 3.45; árbitro José M. Fernández.

ituto Nacional I con S. Bad- I; cancha Badminton; hora árbitro señor Arturo Flo-

Caupolicán:

eranto I con Unión Chaca- I cancha 2, hora 2, árbitro Juan B. Lapiedra.

Copa Independencia:

Britania II con Gimnástico II; cancha 1; hora 10.45; árbitro señor Oscar Gallardo.

Magallanes II con Universo II; cancha 2, hora 10.45; árbitro señor A. Besoaín.

Copa Arauco:

Guacolda II con Santiago II; cancha Santiago, hora 2.15; árbitro señor Ramón Gómez.

Copa Huelén:

Borgoño II con B. Central II; cancha Ibérico; hora 2.15; árbitro señor Juan Jiménez.

Esperanto II con C. Chacabuco II; cancha 1, hora 9.15; árbitro señor Olalquiaga.

Copa Arauco:

Britania III con M. Eléctrica III; cancha 2, hora 9.15; árbitro señor Carlos Tagle.

Directores de cancha:

Canchas 1 y 2, en la mañana, señores Basáñez y delegado del Britania, y en la tarde, señores Silverio Salinas y delegado del Magallanes.

Cancha Ibérico, señor Castillo.

Cancha Santiago, señor Schmidt.

POR LA LIGA METROPOLITANA DE DEPORTES

Primera división

Unión Chilena con Santiago National; cancha Campos de Sport número 1; hora 3.15 P. M., árbitro señor Joaquín Sepúl

José Tocornal con Zenteno; cancha, Metropolitana; hora 1.30 P. M.; árbitro señor Carlos Saenger.

1.o de Mayo con Carioca; cancha Metropolitana; hora 3.15 P. M., árbitro señor Francisco Jiménez.

División intermedia, serie A

U. Argentina con Londres; cancha ex-Guacolda; hora 1.45 P. M.; árbitro señor Oscar García.

U. Chilena con Arauco; cancha Campos de Sport N.o 1; hora 1.45 P. M.; árbitro señor Eduardo Macdonald.

D. de Chile con Zenteno II; cancha Metropolitana; hora 10.30 A. M.; árbitro señor Roberto Aguirre.

Serie B.

C. Dunoguier con Miraflores; cancha Campos de Sport N.o 3; hora 3.15 P. M.; árbitro señor Luis Carvajal.

Small Star con República; cancha Santa Filomena; hora 3.15 P. M.; árbitro señor Juan Puig.

Unión con Capitán Prat; cancha Maestranza; hora 3.15 P. M.; árbitro señor Aliro Ramírez.

Segunda división, serie A.

Unión II con Maestranza II; cancha Maestranza; hora 2 P. M.; árbitro señor Vicente Montalva.

Small Star II con República II; cancha Santa Filomena; hora 2 P. M.; árbitro señor B. Alvarez.

Serie B

Los Carrera con C. Condell, cancha Campos de Sport N.o 2; hora 3.30 P. M.; árbitro señor Lucas Huerta.

S. Ecuador con S. A. Varas; cancha Campos de Sport N.o 2; hora 10.30 A. M.

Tercera división, Serie A

S. Claret con Tricolor Royal; cancha ex-Guacolda; hora 3.30 P. M.; árbitro señor Dionisio Peña.

Constitución con San Cristóbal; cancha Campos de Sport N.o 2; hora 2.15 P. M.; árbitro señor Alfredo Valenzuela D.

E. Magnère con Yale; cancha Santa Filomena; hora 10.30 A. M.; árbitro señor Luis A. Díaz.

Mediterráneo con S. El Globo; cancha Campos de Sport N.o 3; hora 2. P. M., árbitro señor Julio Morales.

Serie B

Miraflores con U. Argentina; suspendida por falta de cancha.

Serie D.

Arauco con 1.o de Mayo; cancha Campos de Sport N.o 1; hora 10.30 A. M., árbitro señor Roberto Barrueto.

Directores de cancha:

Metropolitana, en la mañana, señor Martínez; en la tarde, señor Prieto; Campos de Sport, en la mañana señor Seisdedos, en la tarde señor Barros; Maestranza, a primera hora, señor Bernardo Flores; a segunda hora, señor Aliro Ramírez; Ex-Guacolda, a primera hora, señor Rolando Díaz, a segunda hora, señor Sánchez, del U. Argentina.

POR LA LIGA NACIONAL DE FOOT-BALL

Primera división:

U. Camilo Henríquez I con Vega Central I.; cancha San Ramón; hora 2 P. M.; árbitro señor Pedro Pacheco.

Jorge V I con Patria y Hogar I; cancha San Ramón, hora 3 y media P. M., árbitro señor Domingo Araya.

Segunda división

Jorge V. II con Patria y Hogar II; cancha San Ramón; hora 10 1|2 A. M.; árbitro señor Marcos Molina.

Directores de turno: en la mañana el señor Heriberto Meza y en la tarde el señor Pedro Pacheco.

POR LA LIGA DE FOOT-BALL DE SANTIAGO

Primera división

Cifuentes con Carlos Walker Martínez (suspendida).

Aviador con Loma Blanca; cancha, Escuela de Artes y Oficios; hora 3 P. M., árbitro don Pablo Vanni.

Sportivo Nacional con Alianza; cancha Fábrica de Vidrios; hora 3 P. M., árbitro don Jorge Vásquez C.

Segunda división

Mundial con Alianza II; cancha Fábrica de Vidrios; hora 1.45 P. M., árbitro señor Adolfo Pérez.

Tercera división

Fábrica de Vidrios II con J. M. Infante; cancha Fábrica de Vidrios; hora 10.15 A. M.; árbitro señor Ramón L. Hernández.

Directores de cancha: en la Fábrica de Vidrios; en la mañana don Luis Zegers H. y en la tarde don Jorge Astete; en la Escuela de Artes y Oficios, don Manuel Cea.

POR LA LIGA OBRERA DE FOOT-BALL

Segunda serie

A. Latorre I con Tomás Edison II; cancha N.o 1, hora 3 y media P. M., árbitro señor R. Barrueto.

U. de Curtidores I con Chile Atlético I; cancha U. Americana; hora 3 y media P. M.; árbitro señor David Rivera.

Tercera serie

Tomás Edison III con 18 de Setiembre II; cancha N.o 1; hora 2 P. M., árbitro señor Luis Cerda.

Pennsylvania II con Simpson II; cancha U. Americana; hora 2 P. M.; árbitro señor Salvador Truncado.

Orompello II con Lord Cochrane I; cancha N.o 2; hora 3 P. M.; árbitro señor Humberto Cerda.

S. Lincoyán I con U. de Curtidores II, suspendida.

Directores de cancha:

N.o 1, señores Luis Huerta y Aníbal Olea; N.o 2, señores Virginio Cárdenas y Manuel Díaz; U. Americana, señores José Ayala y José Sánchez.

POR LA LIGA JOSE ARRIETA

2.a división, medallas:

Guindos II con Santa Elena II; hora 2 P. M.; árbitro don Carlos Marín, cancha Peñalolén.

Director de cancha, don Demetrio Danus.

POR LA ASOCIACION SPORTIVA MILITAR

Primera serie

Escuela de Carabineros con Tacna; cancha, se avisará oportunamente; hora 3. P. M.; árbitro señor Luis Pérez; director de cancha señor Arístides Palma.

Cazadores con Tren; hora 9 y media A. M.; cancha Batallón Tren; árbitro señor Contreras; director de cancha, señor E. Ramírez.

Escuela Militar con Telégrafos; hora 9 y media A. M.; cancha Batallón de Telégrafos; árbitro señor Hernández; Director de cancha, señor Luis Molina.

Por la 2.a serie

Escuela de Carabineros con Tacna; cancha, se avisará oportunamente y se jugará media hora por lado; hora 1 y media P. M.; árbitro señor Prousa; director de cancha, señor L. Pérez.

POR LA COMPETENCIA PERIODISTICA

“El Mercurio” con “Zig-Zag”; cancha Badminton; hora 2.15 P. M.; árbitro señor Joaquín L. Huerta.

Director de turno, señor J. Vial.

INTERNADO I CON ENGLISH I.—Hoy, a las 3 P. M., en la cancha que posee el English en la calle Bilbao, esquina de Seminario, practicarán estos equipos, el primero de los cuales es uno de los más aventajados competidores de la Copa Chile en la competencia de la Asociación Santiago.

Por su parte, el English se encuentra en espléndidas condiciones, pues en la presente temporada no ha sufrido ninguna derrota, demostrando poseer un equipo de primera categoría.

En estas condiciones, la brega tendrá que resultar del más alto interés. Dirigirá la contienda el árbitro oficial señor Gordón Aikman.

Como preliminar, a las 2 P. M., se llevará a efecto el amistoso concertado entre los segundos equipos de los mismos clubs.

“LA NACION” VERSUS UNION SAN EUGENIO.—En la tarde de hoy, en la cancha del San Eugenio, jugarán amistosos los primeros y segundos equipos de estos clubs.

Los segundos intervendrán a las 2 P. M., y los primeros, a las 3 1|2

Estos últimos se presentarán en la siguiente forma:

Unión San Eugenio.—C. Palma, Alarcón, Rodríguez, Faría, Larénas, Troncoso, E. González, Zapata, Sánchez, Carrasco, C. González.

“La Nación”.—Miquel, Valdés, Miquel, Nieto, Cornejo, Escobar, Briceño, Villablanca, Contardo, Quevedo, Tudesca.

nes de última hora se presentarán así:

—El Club Deportivo “La Nación”, cita para hoy, a la 1.30 P. M., en la cancha citada a todos sus jugadores inscritos.

SANTIAGO NATIONAL I VERSUS UNION CHILENA I.—Hoy, a las 3 P. M., se efectuará en la cancha N.o 1, de los Campos de Sports de Ñuñoa esta partida por la competencia de la primera división de la Liga Metropolitana.

El Unión Chilena, uno de los teams más fuertes de la Liga Metropolitana, tendrá que desplegar el máximum de su juego para llevarse la victoria, pues el Santiago National le presentará su equipo completo como lo ha hecho siempre, tratándose de teams de esta clase.

Arbitrará este encuentro el señor Sepúlveda.

EN LA CANCHA DE LA LIGA METROPOLITANA—Carioca con 1.o de Mayo.—J. Tocornal con Zenteno.—Una buena tarde deportiva anuncia para hoy la Liga Metropolitana en el campo de juegos que posee en la Avenida Seminario, esquina Bilbao.

La reunión empezará a la 1.30, con la partida Zenteno con J. Tocornal.

A las 3.15 el árbitro, señor Francisco Jiménez, llamará a la cancha a los conjuntos del Carioca y 1.o de Mayo.

NATIONAL SPORTING F. C. VERSUS CURSO DE ALFERECES DE LA ESCUELA MILITAR.—Hoy, a las 9 1|2 A. M., se llevará a efecto en la cancha que posee el Regimiento Tacna en el Parque Cousiño, este encuentro por la competencia del trofeo “Directorio National Sporting Club”.

LIGA INFANTIL DE FOOT-BALL.—Los equipos de práctica de hoy.—Primera División:

Equipo Caupolicán contra equipo Galvarino; cancha San Eugenio; hora: 11 A. M.; árbitro, señor Arturo Weitz.

Segunda División:

Equipo Lautaro contra equipo Colo-Colo; cancha San Eugenio; hora: 10 A. M.; árbitro, señor Arturo Weitz.

—Cita para hoy en la cancha San Eugenio (terminal Línea N.o 30); a las 10 1|2 A. M., a los jugadores del equipo Caupolicán; a las 9.30 A. M., a los del equipo Lautaro y Colo-Colo.

—Deberán presentarse a la hora fijada premunidos de su respectivo equipo y a las órdenes de la comisión de selección formada por los señores Heredia, Planas y Meyer.

LIGA “JOSE ARRIETA” DE FOOT-BALL.—La partida de selección de hoy.—A las 3 P. M., de hoy, se efectuará esta partida en la cancha Peñalolén ante el árbitro señor Custodio Barrios.

Intervendrán los siguientes cuadros:

Equipo probable:

Fuentes, Alegría, Paredes, Báez, Marín, Arancibia, Pérez, Mondaca, J. Barrios, Alvarado y Urbina.

Reservas: Figueroa, Díaz y Pavez.

Equipo posible:

Aravena, Henríquez, Comoletti, Gajardo, Valdovinos, Pérez, Bravo, Vivanco, Hurtado, Rivas y Arriagada.

Reservas: Jiménez, Correa, E. Rosales y González.

ASOCIACION DE FOOT-BALL DE SANTIAGO. — Guacolda I con Santiago I.—Este encuentro oficial por la Copa Chile que debía verificarse hoy en la cancha del Santiago ha sido suspendido por tener el Santiago jugadores en el equipo seleccionado que practicará esta tarde.

ASOCIACION ATLETICA Y DE FOOT-BALL DE SAN MIGUEL.—A las 2 P. M. de hoy, se efectuará la inauguración de la nueva cancha de esta Asociación. A este acto han sido invitados los regidores de la I. Municipalidad de San Miguel.

ATLETISMO

CENTRO SPORTIVO EL GLOBO.— Hoy, a las 3 P. M., se efectuará la continuación del torneo interno en la Quinta Normal, con las siguientes pruebas: lanzamiento del disco y dardo, 3,000 metros marcha y una carrera para infantiles.

EXCURSIONISMO

CENTRO DEPORTIVO LOS PIRINEOS.— Esta tarde, a las 3, se reunirá la junta general de esta corporación en su secretaría, 10 de Julio 1032. Se tratarán los siguientes asuntos:

1.o Elección de la nueva mesa directiva; 2.o Excursión a Talagante; 3.o Debate sobre la Asociación de Excursionistas.

Se ruega encarecidamente la asistencia.

VIÑA CARMEN
LINDEROS
Llegó
PINOT para Familias
CARBERNET y Blanco
Reparto a domicilio en: Chuicos, Damajuanas, Barriles y Embotellado.
Ordenes a la Agencia General:
MORANDE 237
Teléfono 641 -- A. F. MELOSSI

a Ultima Palabra
la alimentación infantil
GERMINASE
El alimento de los hijos de médicos
No es una simple harina; es un alimento científi- mente preparado a base de cereales y Malta, se- ín las más recientes investigaciones.
De venta en las principales boticas.
. H. CORDERO-Bandera 552
UNICO REPRESENTANTE

Con nuestro Sistema de Ventas
todos nuestros clientes obtienen un par de Calzado fino para señora y Caballero a $ 5.00 EL PAR.
¡¡NO ES CLUB NI SORTEO!!
y en ningún caso el comprador pierde un solo centavo, pues la Casa canjea los CUPONES, si el cliente lo desea, en Mercaderías, o dinero efectivo, a su presentación de los mismos. Por más informes, dirigirse a la
National Shoe Company
TEATINOS N.o 80. — CASILLA 2560. — SANTIAGO
IMPORTADORES - DETALLISTAS - FABRICANTES

Las dificultades entre la Empresa de Tranvías y su personal

El fallo expedido por el árbitro, señor Guillermo Subercaseaux

Texto integro de este importante documento

En sesión de veinticinco de Junio de 1921.—Asistieron los señores Juan Tonkin, Horacio Reid. Luis R. Tobar, Miguel Luis Molina, el árbitro en discordia don Guillermo Subercaseaux y el secretario don Carlos García V. Róbinson.

El señor secretario da lectura a la sentencia dictada por el señor árbitro en discordia, sobre las dificultades pendientes entre el personal y la Empresa. Esta sentencia dice como sigue:

"**Sentencia Arbitral.**—Santiago, 25 de Junio de 1921.—En la reunión celebrada en la Presidencia de la República, el 25 de Abril del presente año, los representantes de The Chilian Electric Tramway and Light Company Ltd., señores Juan Tonkin y Horacio Reid, y los representantes del Consejo Federal N.o 2, señores Luis R. Tobar y Miguel Luis Molina, convinieron la constitución de un Tribunal Arbitral, para tratar sobre las dificultades habidas entre el personal y la Empresa. Este Tribunal quedó compuesto por las personas antedichas y el Presidente de la República designó al suscrito como árbitro en discordia.

El Tribunal se reunió en la Intendencia de Santiago y eligió secretario al señor Carlos García Róbinson.

Como puede verse en las actas correspondientes, el Tribunal sesionó los días 4, 6, 7, 10, 11, 12, 14, 16, 20, 23, 24, 25 y 27 de Mayo.

Se produjo acuerdo en algunos de los puntos sometidos a la consideración del Tribunal; y de estos acuerdos deja constancia el árbitro en la presente sentencia.

TENIENDO A LA VISTA LOS ANTECENDENTES ACUMULADOS Y LAS INVESTIGACIONES PRACTICADAS PERSONALMENTE POR EL SUSCRITO, DECLARO QUE LA RESOLUCION DE LAS CUESTIONES QUE SE HAN SOMETIDO A LA CONSIDERACION DEL TRIBUNAL, ES LA QUE SE CONSIGNA A CONTINUACION.

I.—PETICIONES DE UN CARACTER GENERAL

"**Horas de trabajo.**—El primer punto de las peticiones de un carácter general dice: "Se pide la implantación de la jornada de ocho horas para las secciones que no la tengan en la actualidad."

"Los representantes de la Empresa manifiestan que las ocho horas están establecidas al presente en todas aquellas secciones donde se ha podido establecer, por la naturaleza del trabajo. Pero en la Sección Tráfico, es decir, la de los maquinistas y cobradores, se trabaja, al presente, alrededor de nueve y media horas, y no se puede modificar este sistema, por la necesidad de atender en debida forma al público, durante las 21 horas diarias que dura el servicio.

"Al presente, los turnos son como sigue: un turno empieza a las 5 A. M. y termina a las 12 M., para volver a continuar de 6 a 12 P. M., o sea, 13 horas. El segundo turno es de 12 M. a 6 P. M., o sea, 6 horas; y el tercero, de 5 A. M. a 12 M. y de 6 a 8 P. M., o sea, 9 horas. Los operarios se turnan en estos tres turnos, y de aquí resulta un término medio de 9 horas 20 minutos. Agregándole 10 más para guardar el carro, resultan nueve y media horas en término medio al día.

"No se produjo acuerdo, y, por este motivo, el árbitro ha tenido que fallar.

"Teniendo presente:

"QUE LA JORNADA DE OCHO HORAS NO HA SIDO AUN ESTABLECIDA EN NUESTRA LEGISLACION;

"QUE ESTA LIMITACION DEL TRABAJO ES, SIN EMBARGO, UNA ASPIRACION MUY GENERAL DE LAS CLASES OBRERAS DE TODOS LOS PAISES CIVILIZADOS; Y QUE EN MUCHOS SE HA ESTABLECIDO YA POR LA LEY;

"QUE SE PRESENTAN DIFICULTADES PARA ESTABLECERLA EN LA SECCION DEL TRAFICO DE LA EMPRESA;

"QUE LA SITUACION ECONOMICA DEL MOMENTO ES MUY DESFAVORABLE, ESPECIALMENTE EN LO QUE SE REFIERE AL CAMBIO INTERNACIONAL;

"QUE A ESTOS OPERARIOS SE LES ABONA UN DIA FRANCO AL MES, LO QUE SIGNIFICA LA DISMINUCION DE MAS O MENOS 20 MINUTOS DE TRABAJO DIARIO;

"EL ARBITRO PIDE A LA EMPRESA QUE ESTABLEZCA, A TITULO DE INDEMNIZACION, ACORDADA A LOS OPERARIOS DE LA SECCION TRAFICO, QUE TRABAJEN MAS DE OCHO HORAS, EL PAGO DE DOS DIAS FRANCOS EXTRAORDINARIOS QUE SERAN ABONADOS COMO UNA REMUNERACION ESPECIAL ADEMAS DE LAS QUE HOY SE PAGAN, A TODOS LOS DICHOS OPERARIOS, CUANDO TRABAJEN 26 DIAS AL MES.

"**Multas y descuentos.**—El punto segundo de las peticiones de carácter general, dice: "Abolición del sistema de multas y descuentos que cercenan el jornal o sueldo del operario o empleado".

"LOS REPRESENTANTES DE LA EMPRESA DE TRACCION DECLARAN QUE ACEPTAN LA SUPRESION DE MULTAS, POR LO CUAL PUEDE DARSE ESTA MATERIAA POR SOLUCIONADA. Pero a la vez manifiestan que no saben a qué clase de descuentos puedan referirse los representantes del personal de operarios.

"Los representantes del personal de operarios expresan que se refieren a los descuentos que se hacen por el deterioro del material, como ser, por ejemplo, cuando se quiebran las herramientas, o cuando se producen deterioros en el equipo por choques. Además de estos descuentos por deterioros de materiales, habría también otros descuentos de salarios por inasistencia. Así, por ejemplo, ganando los maquinistas $ 5.65 por día, en el pago quincenal se les rebaja cincuenta centavos por día si ha faltado algunos días sin justificación. Piden que se suprima este sistema de descuentos, que consideran odioso para el personal.

"Los representantes de la Empresa estiman que ésto no es un descuento, puesto que estos cincuenta centavos son pagados en calidad de premio. El salario básico sería de $ 5.15; y se les paga $ 5.65, aunque sólo trabajen 10 días en la quincena. Se les obliga, sí, a justificar las faltas. Este sistema de premios, agregado al salario, estaría establecido desde la anterior administración y tiene por objeto estimular la asistencia del personal. Existen también otros premios por asistencia y conducta, como ser el de $ 5, que se paga mensualmente al maquinista que trabaja 26 días, con otros cinco pesos más si no hay cargo alguno por su conducta. Hay, además, el premio anual de asistencia de $ 50 y el premio centenario, de $ 20, a los que trabajan durante los meses de Agosto y Setiembre.

"No se produjo acuerdo en esta materia de los descuentos, y, por este motivo, el árbitro ha tenido que fallar.

"En este punto de los descuentos van envueltas dos cuestiones: 1.a La relativa a los descuentos por deterioro de materiales; y 2.a los descuentos por inasistencias.

"Primeramente considera lo relativo al deterioro de materiales.

"Teniendo presente: Que gran parte de los deterioros del material, como la quebradura de herramientas y aun los deterioros producidos por choques, pueden ser considerados como riesgos profesionales, de análoga naturaleza a aquellos que las leyes modernas de accidentes del trabajo hacen pagar a los patrones, sin que sean culpa de ellos, puesto que son riesgos inherentes al trabajo mismo.

"Que, aún en el caso de que se trate de una torpeza del operario, siempre debe ser considerado como un riesgo del trabajo mismo, del cual no debe hacerse responsable al trabajador, ya que éste no tiene un capital con qué responder, ni recibe un salario que le permita asumir la responsabilidad del material que maneja.

"Que para evitar tales torpezas del personal, el remedio más eficaz consiste en perfeccionar la enseñanza técnica de él, antes de ponerlo en el servicio; y en seleccionar también a los operarios, atendiendo a sus aptitudes para el trabajo.

"Que cuando se trata de deterioros producidos intencionalmente por el operario u ocasionados por la mala voluntad con que éste trabaja, en tales casos, si a la Empresa no conviene **MANTENER A SU SERVICIO TALES OPERARIOS, DEBE DESPEDIRLOS MAS BIEN QUE HACERLOS TRABAJAR BAJO EL PESO DE DESCUENTOS DEL SALARIO.**

"EN VIRTUD DE LAS CONSIDERACIONES QUE PRECEDEN, EL ARBITRO RESUELVE: DEBE ABOLIRSE LOS DESCUENTOS QUE SE HACEN POR DETERIOROS DEL MATERIAL.

"En seguida entra el árbitro a considerar la cuestión de los descuentos de los salarios por inasistencia.

"De los antecedentes de que ha podido disponer el árbitro, resulta que los cincuenta centavos que se agregan a los salarios diarios, se han establecido con un cierto carácter de gratificación o premio por la asistencia, lo que le quita a su suspensión la significación de un descuento del salario. Pero en el hecho este sistema se presta a que el obrero confunda, como ha confundido, la supresión de este premio con un descuento de su salario, lo que produce dificultades.

"TENIENDO, ADEMAS, PRESENTE QUE, PARA LOS EFECTOS DE LA BUENA ASISTENCIA BASTA CON EL PAGO DE UN SALARIO POR DIA TRABAJADO, Y CON LOS PREMIOS QUE EXISTEN ADEMAS DEL SALARIO DIARIO;

"EL ARBITRO RECOMIENDA A LA EMPRESA DAR ESTE PREMIO QUE SE AGREGA AL SALARIO FIJO, EL CARACTER DE UNA GRATIFICACION PERMANENTE QUE NO SE SUPRIME POR LAS INASISTENCIAS.

Aumentos de jornal.—El punto tercero de las peticiones de carácter general, dice: "Se solicita un aumento sobre los actuales jornales o sueldos en general para todo empleado u operario de la Empresa escalonado en la siguiente forma:

"Para todo jornal o sueldo menor de cuatro pesos diarios, un 60 por ciento; de cuatro pesos a diez, el 50 por ciento; y de diez adelante, un 40 por ciento.

"No se produjo acuerdo entre las partes, y, por este motivo, el árbitro ha tenido que fallar.

"Teniendo presente:

"Que en 1919 el personal de operarios de la Empresa solicitó un aumento de sus salarios y sueldos en la forma siguiente: Al personal de Maestranza, en un 30 por ciento, a los que ganan más de $ 6; y de un 40 por ciento a los que ganan menos de $ 6. Al personal de la Casa de Máquinas, en un 20 por ciento a los que ganan menos de $ 6. Al personal del Tráfico un aumento de un 8 por ciento; y a todo el resto del personal un aumento de un 15 por ciento.

"QUE CON FECHA 15 DE ENERO DE ESE MISMO AÑO EL SEÑOR LUIS LAGARRIGUE, NOMBRADO ARBITRO, RESOLVIO QUE: "LA EMPRESA AUMENTARA, DESDE LUEGO, LA TERCERA PARTE DEL INCREMENTO SOLICITADO Y MANTENDRA ESTE ACUERDO HASTA QUE SE RESUELVA EL AUMENTO DE LAS TARIFAS, Y DURANTE EL PLAZO MAXIMO DE UN AÑO. SI LA RESOLUCION DEL PROBLEMA DE TARIFAS ES FAVORABLE A LA EMPRESA, ESTA ACEPTARA LAS DOS PARTES RESTANTES DEL INCREMENTO SOLICITADO; EMPERO, SI LE ES DESFAVORABLE O NO SE RESUELVE EL PROBLEMA EN EL PLAZO DE UN AÑO, LA EMPRESA QUEDARA EN LIBERTAD DE MANTENER O RETIRAR EL AUMENTO IMPUESTO POR EL FALLO ACTUAL.

"QUE, TRANSCURRIDO EL PLAZO DE UN AÑO Y HASTA EL PRESENTE, A PESAR DE NO HABERSE AUN RESUELTO LA CUESTION DEL INCREMENTO DE LAS TARIFAS, SE ACORDO POR LA EMPRESA CONCEDER A SU PERSONAL LOS DOS TERCIOS RESTANTES DEL AUMENTO SOLICITADO.

"QUE DESDE 1919 HASTA EL PRESENTE LA SITUACION ECONOMICA GENERAL HA VARIADO CONSIDERABLEMENTE, ENCONTRANDOSE EL PAIS AL PRESENTE EN UNA DE LAS MAS GRAVES CRISIS ECONOMICA Y FINANCIERA QUE RECUERDA LA HISTORIA. Y QUE ESTA CRISIS SE HA TRADUCIDO ENTRE LOS OBREROS EN UN GRAN AUMENTO DE LOS DESOCUPADOS QUE SOLICITAN TRABAJO; Y EN UNA TENDENCIA MANIFIESTA HACIA LA BAJA DE LOS JORNALES, COMO QUE EN ALGUNAS INDUSTRIAS DE GRAN IMPORTANCIA, COMO LAS GRANDES EMPRESAS PRODUCTORAS DE COBRE, SE HAN REBAJADO LOS JORNALES DURANTE EL PRESENTE AÑO.

"Que el fenómeno de disminución de salarios a consecuencia de la crisis económica del presente, se ha dejado también sentir en otros países que, como nosotros, acaban de pasar por una época de gran prosperidad. En el cuadro siguiente damos las disminuciones de salarios en varias industrias de los Estados Unidos, a consecuencia de la crisis del presente año. (Estos datos me han sido proporcionados en la Oficina del Trabajo):

INDUSTRIAS	Tasa de disminución de salarios desde Noviembre de 1919 a Noviembre de 1920
Automóviles	36,8%
Embalaje de algodón . . .	23,2%
Bonetería	30,3%
Industria de la lana . . .	33,7%
Industria de la seda . . .	19,1%
Industria de vestidos . . .	37 %
Industria del cuero . . .	25,8%
Industria del calzado . . .	33.1%

"Datos relativos a Suecia, Suiza y Bélgica, confirman también esta baja de salarios.

"Con fecha 13 del presente, el telégrafo nos da cuenta de haberse solucionado la huelga de la gente de mar de los Estados Unidos, con una reducción de un 15 por ciento en los salarios. Y la gran huelga del carbón, que dura hasta el momento en Inglaterra, ha tenido, en buena parte por origen, la necesidad de disminuir los salarios.

Que, a pesar de la baja del cambio internacional, o sea de la disminución del valor en oro de nuestra moneda, los costos de la vida no han aumentado desde 1919 hasta el presente, como puede verse en el cuadro siguiente, formado con datos suministrados por la Oficina del Trabajo. Por el contrario, estos costos han disminuido por lo que respecta a la alimentación, a pesar del alza del premio del oro, a consecuencia de la baja de los precios de los productos de producción nacional.

		1918	1919	1921
Azúcar, el k. .	$	1.09	2.00	2.10
Carne, el k. .	$	1.17	1.20	2.15
Pan, el k. . .	$	0,53	0,80	0,85
Papas, el k. . .	$	0,19	0,25	0,15
Porotos, el k. .	$	0,69	0,60	0,37

"Reduciendo estas cifras a la base de cien para el año de 1918, se tiene en 1919 una alza, en término medio, alrededor de 44 por ciento. En 1921 esta alza de los precios (a pesar del aumento en la azúcar y en la carne) se reduce a 35 por ciento, lo que significa una disminución de 9 por ciento desde 1919 hasta el presente.

"QUE LA DISMINUCION DEL VALOR EN ORO DE NUESTRA MONEDA PRODUCIDA EN EL PRESENTE AÑO, HA SIGNIFICADO UNA IMPORTANTE DISMINUCION DE LAS ENTRADAS DE LA EMPRESA EN EL RAMO DE TRACCION, Y ESTANDO EL CAPITAL Y LAS DEUDAS DE LA EMPRESA, CONSTITUIDOS EN MONEDA ESTERLINA, LA DISMINUCION CASI DE UN 50 POR CIENTO DEL VALOR ESTERLINO DE NUESTRA MONEDA, HA SIGNIFICADO UNA IGUAL DISMINUCION DE LAS UTILIDADES DE ESTE RAMO DE TRACCION. Y QUE A ESTO DEBE AGREGARSE TODAVIA EL ALZA DE LOS COSTOS POR EL ENCARECIMIENTO DE LOS MATERIALES QUE DEBEN IMPORTARSE DEL EXTRANJERO.

"QUE SI LLEGARAN A SUBIR LOS COSTOS DE EXPLOTACION DE LA TRACCION MAS ALLA DE CIERTOS LIMITES, DE MANERA QUE MUCHOS TRANVIAS NO PRODUZCAN UNA UTILIDAD CLARA PARA LA EMPRESA, SE CORRE EL PELIGRO QUE ESTA REDUZCA EL NUMERO DE TRANVIAS EN SERVICIO HASTA EL LIMITE EXIGIDO EN EL CONTRATO VIGENTE CON LA MUNICIPALIDAD Y SE DEDIQUE A EXPLOTAR DE PREFERENCIA EL RAMO DE LUZ Y ENERGIA ELECTRICAS, QUE LE PRODUCE UNA BUENA UTILIDAD, PORQUE COBRA SUS TARIFAS EN ORO. Y SI ESTO LLEGARA A SUCEDER, PODRIAN SER RETIRADOS DEL SERVICIO, EN EL MOMENTO PRESENTE, UNOS 138 CARROS, LO CUAL SIGNIFICARIA EL LICENCIAMIENTO DE MAS O MENOS 700 OPERARIOS, O SEA, EL AGRAVAMIENTO DE LA YA BASTANTE CRITICA SITUACION DE NUESTRAS CLASES OBRERAS.

QUE SOLO CON UNA MODIFICACION DEL CONTRATO VIGENTE, ENTRE LA MUNICIPALIDAD Y LA EMPRESA, EN EL CUAL SE TOMARA DEBIDAMENTE EN CUENTA AMBAS RAMAS, LA DE LA TRACCION Y LA DE LA LUZ, FIJANDO A AMBAS TARIFAS EQUITATIVAS, PODRIA SER SUBSANADO EL INCONVENIENTE QUE SEÑALO EN LAS ANTERIORES CONSIDERACIONES.

"EN VIRTUD DE LAS CONSIDERACIONES QUE PRECEDEN, EL ARBITRO RESUELVE NO DAR LUGAR A ESTA PETICION.

II.—ABONO EN SERVICIOS EXTRAORDINARIOS

El punto 4.o de las peticiones de caracter general dice: "Toda sección que, por la naturaleza de la labor que desempeña, tenga que trabajar más de las ocho horas y asistir a sus labores en días festivos o feriados, necesita que las horas extraordinarias sean abonadas con un 50 o|o; festivos y feriados con un 100 o|o.

"Los representantes del personal de operarios manifiestan que este sistema está establecido en la Maestranza y demás secciones donde se trabaja 8 horas y no ven razón para no establecerlo igualmente en la sección del tráfico.

"Los representantes de la Empresa dicen que, si se hace trabajar a los de la sección tráfico en Domingos y días festivos, ello se debe a la necesidad de servir al público y no por el mero interés de la Empresa. Este no es el caso de los obreros de la Maestranza, y por este motivo es necesario pagarles un salario especial cuando trabajan en Domingo. Además, la Empresa abona una gratificación especial de $ 1.50 al día a todo maquinista que trabaja en día festivo.

"No se produjo acuerdo y, por este motivo, el árbitro ha tenido que fallar.

"Teniendo presente:

"QUE EL SERVICIO DE TRANVIAS CONSTITUYE UNO DE AQUELLOS CASOS DE EXCEPCION, CONTEMPLADOS EN EL ART. 2.o DE LA LEY DE DESCANSO DOMINICAL, QUE DISPONE QUE LOS INDIVIDUOS QUE TRABAJEN EN LABORES QUE, POR EXIGIRLO ASI EL INTERES PUBLICO, NO PUEDEN SER SUSPENDIDAS LOS DOMINGOS Y DIAS FESTIVOS, TENGAN DOS DIAS DE DESCANSO EN LA QUINCENA, AUNQUE ESTOS NO CAIGAN EN DOMINGO. Y QUE ESTA DISPOSICION SE CUMPLE POR LA EMPRESA.

"QUE ESTA PETICION SIGNIFICA UN GRAVAMEN QUE NO ES OPORTUNO EXIGIR, DADAS LAS CIRCUNSTANCIAS ECONOMICAS DEL PRESENTE, A LAS CUALES SE HA REFERIDO EL ARBITRO ANTERIORMENTE.

"EN VISTA DE ESTAS CONSIDERACIONES, EL ARBITRO RESUELVE NO DAR LUGAR A ESTA PETICION.

"**Caja de Retiro y Previsión Social.**— **EL PUNTO 5.o DE LAS PETICIONES DE CARACTER GENERAL DICE: "COMO UN JUSTO ANHELO DEL PERSONAL EN GENERAL, SE SOLICITA LA IMPLANTACION DE LA CAJA DE RETIRO Y PREVISION SOCIAL, ANALOGA A LA QUE FUNCIONA EN LA EMPRESA DE LOS FERROCARRILES CENTRALES DEL ESTADO.**

"LOS REPRESENTANTES DE LA EMPRESA MANIFIESTAN QUE ESTA TIENE LA MEJOR VOLUNTAD PARA SATISFACER ESTA PETICION Y, AL EFECTO, SE TIENE EN ESTUDIO UN REGLAMENTO QUE SE PONDRA EN PRACTICA EN CUANTO LAS CIRCUNSTANCIAS LO PERMITAN. CON ESTO SE DIO POR RESUELTA ESTA CUESTION.

"El Arbitro deja, con agrado, constancia de las declaraciones de los representantes de la Empresa, y espera que esta benéfica institución sea instalada cuanto antes en la Compañía de Tranvías y Alumbrado Eléctricos de Santiago.

III.—PETICIONES DEL PERSONAL DE LA SECCION TRAFICO. —MAQUINISTAS Y COBRADORES

"**Suspensiones.**—El punto primero de las peticiones del personal de la Sección Tráfico dice: "Que sean abolidas las suspensiones violentas, llamándose al empleado en las horas que se encuentra franco para esclarecer su conducta.

"Los representantes del personal de operarios manifiestan que consideran injusto que se les suspenda de su empleo, antes de averiguar si el empleado suspendido ha sido o no en realidad culpable. Sucede a veces que, después de estar un empleado suspendido durante varios días y, por lo tanto, sin ganar un sólo centavo de salario, se reconoce que no es culpable y, sin embargo, se le hace perder el jornal de los días que ha estado suspendido. En ciertas ocasiones, algunos empleados del personal superior, movidos por sentimientos de mala voluntad en contra de algunos subalternos, les aplicarían, sin razón suficiente, esta pena de la suspensión.

"Los representantes de la Empresa manifiestan que la mayor parte de las suspensiones resultan justificadas; aunque reconocen que en los pocos casos en que la suspensión ha sido injustificada, se produce el hecho lamentable apuntado por los representantes obreros. Pero estos casos serían raras excepciones. Por otra parte, la disciplina administrativa exige el pleno derecho de expulsar, ipsofacto, al empleado que se considera ha faltado gravemente. Hay casos de faltas que no admiten espera, como ser, por ejemplo, el de la ebriedad de un maquinista: es de interés público proceder a separarlo inmediatamente del servicio.

"No se produjo acuerdo entre los representantes de ambas partes y, por este motivo, el árbitro ha tenido que fallar.

"Teniendo presente:

"QUE LA ADMINISTRACION DE TODA EMPRESA COMO ESTA, DEBE TENER EL DERECHO DE ELEGIR SU PERSONAL Y DE SEPARAR DEL SERVICIO A LOS ELEMENTOS QUE CONSIDERA INCONVENIENTES.

"QUE EL FALLO DEL SEÑOR LAGARRIGUE, DE 15 DE ENERO DE 1919, RECONOCIO EL DERECHO DE LA EMPRESA DE SER ELLA LA QUE APRECIE EL MERITO DE SUS EMPLEADOS.

"QUE HAY EN REALIDAD FALTAS QUE MERECEN UNA INMEDIATA SUSPENSION DEL SERVICIO, COMO SER LOS CASOS DE EBRIEDAD EN LOS MAQUINISTAS.

"QUE, POR OTRA PARTE, RESULTA UNA MANIFIESTA INJUSTICIA PRIVAR DE SU SALARIO A UN OPERARIO QUE HA SIDO SEPARADO SIN RAZON DE SU PUESTO.

"EN VIRTUD DE LAS CONSIDERACIONES QUE PRECEDEN, EL ARBITRO RESUELVE:

"QUE EN LOS CASOS EN QUE SE COMPRUEBE, ANTE LA ADMINISTRACION SUPERIOR DE LA EMPRESA, QUE LA SUSPENSION NO HA SIDO FUNDADA EN RAZONES QUE LA JUSTIFIQUEN, SE DEBE ABONAR AL EMPLEADO SUSPENDIDO LOS DIAS QUE HA ESTADO SEPARADO DEL SERVICIO.

"**Sobrantes.**— El punto 2.o de las peticiones del personal de la Sección Tráfico dice: "Abonos de medio sueldo a este personal, por ser obligatoria su presentación en los depósitos, donde permanecen algunas horas en espera de ser ocupados.

"Los representantes del personal de operarios dicen que muchos individuos que están obligados a asistir diariamente, desde las primeras horas de la mañana, en espera de turnos, o sea, para poder ocupar los puestos que quedan vacantes por inasistencia, se ven forzados a perder su tiempo durante varios días sin ganar un solo centavo por esta asistencia. A menudo el tiempo que deben estar presentes en la Empresa es de 5 A. M. hasta las 7 A. M. Hay casos en que algunos de estos aspirantes pasan más de un mes sometidos a esta obligación, sin ganar salario alguno.

"Los representantes de la Empresa reconocen que este sistema adolece de defectos y, después de un cambio de ideas al respecto, se dió por aceptado, como medio de resolver este punto, el siguiente reglamento para maquinistas y cobradores sobrantes:

REGLAMENTO PARA LOS MAQUINISTAS Y COBRADORES SOBRANTES

"Desde esta fecha se implantará por la Compañía el servicio de "Hacheros por la Compañía", de guardia en las Garitas Centrales, que se regirán por el siguiente Reglamento:

"1.o Diariamente se nombrará en cada Depósito un número determinado de Maquinistas y Cobradores sobrantes, que serán denominados "Hacheros por la Compañía" para que hagan servicio de guardia en las Garitas Centrales.

2.o El número de Maquinistas y Cobradores sobrantes que deben nombrarse para cada Garita, queda exclusivamente a voluntad de la Dirección de la Compañía.

3.o Los Maquinistas y Cobradores sobrantes que sean nombrados "Hacheros por la Compañía", gozarán del sueldo fijo íntegro, por el día en que trabajen como tales.

4.o El nombramiento de estos "Hacheros" los hará el Jefe de cada Depósito, una vez que hayan sido despachados todos los servicios, designando para ello a aquellos sobrantes que ocupen los primeros lugares en las listas.

5.o Queda entendido que el turno fijo será tomado por los sobrantes, siguiendo el orden correlativo que les corresponde según la lista de sobrantes, así es que, si un sobrante que haya sido nombrado "Hachero" toma un servicio en la Garita, a causa de que su Maquinista o Cobrador haya perdido su turno, no tomará él el turno fijo, sino que le corresponderá tomar el turno fijo al Maquinista o Cobrador que figure en primer término en la lista de sobrantes.

6.o Los "Hacheros" no serán nombrados en el carácter de tal a firme, sino que su nombramiento se hará diariamente, como se indica en el art. anterior, N.o 4.

7.o Los "Hacheros" serán designados para los turnos de larga y corta y permanecerán en las Garitas a que se les designe, durante el tiempo que a continuación se indica: Larga, de 7 A. M. a 12 M. y de 6 a 8 P. M. Corta, de 12 M. a 6 P. M.

8.o La Compañía designará, a su criterio, de que una parte de los "Hacheros" nombrados para el turno de la larga haga la guardia hasta última hora y éstos serán preferidos al día siguiente para el turno de la corta.

9.o Los "Hacheros", en todo caso, deberán presentarse a pasar lista de sobrantes a primera hora al Depósito, salvo lo indicado en el artículo anterior.

10.o Durante la permanencia de los "Hacheros" en la Garita, estarán bajo las órdenes inmediatas del Jefe de Garita y en todo momento deberán guardar el mayor orden y compostura.

11.o Los "Hacheros" no podrán abandonar la Garita sin permiso y en caso de hacerlo, perderá el derecho a su salario y pasará a ocupar el último lugar en la lista de sobrantes.

12.o Los maquinistas y Cobradores sobrantes que se elijan para "Hachéros" en cada uno de los Depósitos deberán dirigirse a las Garitas que les corresponda.—Santiago, Mayo de 1921.

"El Arbitro deja constancia de este acuerdo.

"**Denuncios.**— **EL PUNTO 3.o DE LAS PETICIONES DEL PERSONAL DE LA SECCION TRAFICO DICE: "QUE NO SE TOMEN EN CONSIDERACION LOS DENUNCIOS HECHOS POR PARTICULARES".**

"LOS REPRESENTANTES DEL PERSONAL DE OPERARIOS MANIFIESTAN QUE ESTIMAN QUE LA DIRECCION DE LA EMPRESA NO DEBE PRESTAR OIDOS A LOS RECLAMOS DEL PUBLICO QUE SON, A MENUDO, DESPROVISTOS DE FUNDAMENTOS.— A veces el carro va completo y por este motivo el Maquinista no para en una boca-calle, siendo este motivo para que la persona que lo llama reclame ante la Empresa; y ésta lo suspende de su servicio, sin oír al maquinista inculpado. Hay casos en que ciertas personas proceden movidas por animosidad en contra de determinados empleados de la Empresa.

"Los representantes de la Empresa declaran que, de los muchos reclamos que diariamente se reciben del público en contra de ciertos empleados, sólo se atiende una mínima parte, es decir, aquellos que aparecen más justificados.

"EL ARBITRO MANIFESTO QUE NO LE PARECIA CONVENIENTE ESTO DE DECLARAR QUE EL PUBLICO, QUE AL FIN DE CUENTAS, ES Y DEBE SER EL VERDADERO JUEZ ENCARGADO DE JUZGAR ESTA CLASE DE SERVICIOS, SEA ELIMINADO O SE PRESCINDA POR COMPLETO DE EL. EL VERDADERO INTERES PUBLICO, Y EN ESTE EL DE LAS CLASES OBRERAS, CONSISTE EN QUE EL SERVICIO DEJE SATISFECHO AL PUBLICO Y PROPONE LA SIGUIENTE NORMA, QUE FUE ACEPTADA POR AMBAS PARTES, DANDOSE POR SOLUCIONADA CON ELLA ESTA CUESTION:

"LA ADMINISTRACION DE LA EMPRESA, PARA EVITAR ABUSOS EN CONTRA DE SU PERSONAL, PONDRA ESPECIAL CUIDADO EN NO ACEPTAR RECLAMOS QUE NO TENGAN UNA BASE RESPETABLE.

"**Circulares.**— El punto 4.o de las peticiones del personal de la Sección Tráfico dice: "Abolición de la circular del 15 de Marzo del presente año".

"Los representantes de la Empresa proponen la siguiente modificación de dicha circular, que fué aceptada por los representantes de los operarios, dándose con esto por solucionado este punto:

"**Al personal.**— En beneficio de su personal existente, la Dirección de la Compañía ha resuelto suspender temporalmente la admisión de nuevos maquinistas y cobradores, pero al mismo tiempo ha dispuesto que todo maquinista o cobrador sobrante que sea reincidente en no pasar lista, se retire del Depósito sin permiso o se niegue a trabajar en la línea a que se lo designe, sea castigado lisa y llanamente con la pérdida del empleo".

Viña San Pedro
(J.G.Correa Albano)
EL MEJOR VI

CIGARRILLO
MUR
ES EL

FABRICA HIDR
DE CARPINT
(Ñuñoa)
Puertas, ventanas, rías, etc. Instalación de trucción y reparación de
y venta de MAD
Pídanse presupuestos
SARRAGOSI
SANTO DOMINGO 860
CASILLA 53

TOME
GIN GER-ALE
NOBI
Y
AGUA JAHU
Su cuerpo estará sie
sano y su mente despejada
AGENTES GENERALES: WEIR, SCOTT &
SAN ANTONIO 248

FORHAN'S
PARA LAS ENCIAS
Recetada por los dentistas para Encías inflamadas, sangrando o que supuren
INSTRUCCIONES

Cuando las encías estén blandas, sangrando y sensibles, primeramente enjuáguese bien la boca con agua caliente y quítense todas las partículas de alimento de entre los dientes. Si fuere necesario, úsese seda floja dental con mucho cuidado y suavidad. (Nunca se use un palillo de dientes, si bien un mondadiente de pluma de ave no es tan perjudicial).

Después, póngase un poco de la Preparación de Forhan's en la punta del dedo índice y frótese muy bien entre el "cuello" de los dientes y alrededor hacia abajo. Frótese rápidamente en las encías escupiendo la saliva cada vez que se acumule; no se trague. Repítase esta operación al levantarse y al acostarse (o tan a menudo como lo recomiende el dentista).

Después de algunas aplicaciones, las encías mejorarán lo bastante para permitir el uso del cepillo sin molestia. En lo sucesivo aplíquese la Preparación de Forhan's lo mismo que una pasta dentífrica, enjuagándose la boca después de usarla.

Ya se empiée como remedio o como preventivo, la Preparación de Forhan's puede usarse diariamente, año tras año, con los más beneficiosos efectos. Si bien no es un dentífrico dentro de la limitada acepción del vocablo, se verá que desempeña las mismas funciones, además de sus inestimables propiedades medicinales y preventivas.

Depósito: SOCIEDAD COOPERATIVA DENTAL
Moneda 1053 frente al templo de las Agustinas

único medio de hacer cum-
l reglamento municipal que
, que la plataforma delante-
reservada".

s representantes del personal
erarios manifiestan que la
esa obliga bajo multa al ma-
ta a mantener las cadenas
plataforma delantera. El pú-
desengancha estas cadenas
subir, y se hace muy difícil
los maquinistas cumplir la
de mantenerlas engancha-

l árbitro declara que este
deja de tener interés para
rsonal desde que las multas
quedado abolidas, según los
dos del Tribunal, que se lle-
a efecto con la promulga-
le la presente sentencia.

rdidas de boletos y cajas pa-
ardar útiles. — El punto 8.o
s peticiones del personal de
cción Tráfico, dice: "Que al
nal de cobradores, en casos de
las de rollos de boletos, sólo
cobre el valor material. El
10.o del mismo pliego, ti-
"Cajas para guardar úti-
lice: "Que se coloquen una o
ajas debajo de los asientos
guardar objetos de uso per-
"

acordó por los representan-
e ambas partes, que la Em-
acceda a lo pedido en este
de las cajas para guardar
que solicita el personal. Con
se dió también por solucio-
el punto relativo a las pér-
de boletos, pues el personal
bradores queda facultado pa-
ardar en estas cajas, bajo lla-
s rollos de boletos que ten-
con lo cual se estimó que
arecía el peligro de pérdidas
chos rollos.

l árbitro deja constancia de
acuerdo.

ecaudación. — El punto 9.o
liego de peticiones del perso-
e la Sección Tráfico, dice:
se aumente la dotación de
dadores en los depósitos, co-
ambién cuando el cobrador
su entrega del dinero, sea
revisado su ajuste, sin lugar
uro reclamo del recaudador y.
nente, como medio de servir
al público, que se les propor-
sencillo en las garitas.

entró a considerar prime-
nte la cuestión relativa al au-
o de la dotación de recauda-
para evitar los reclamos que
oducen después que el cobra-
a entregado su dinero.

s representantes de la Em-
dicen que tienen en estudio
istema de recaudación que
e a evitar demoras al perso-
e cobradores. A la vez acep-
ue cuando el cobrador ha he-
ntrega de los fondos y se le
torgado el recibo, los recau-
es de la Empresa no deben
reclamos posteriores a este
le la entrega de los fondos.

s representantes de los ope-
aceptan la declaración an-
, con lo cual se da por so-
ada esta primera cuestión.

pasó en seguida a tratar
cuestión relativa a la mone-
visionaria que exige el perso-
omo medio de atender me-
l público.

acordó por los representan-
e ambas partes que la Em-
proporcionaría en calidad de
amo a cada cobrador, $ 3, en
llo. Esta suma, agregada a la
12, que deben al presente
ar los cobradores, por su par-
e considera suficiente para
er las necesidades del públi-

l árbitro deja por su parte,
ancia de este acuerdo y es-
que el Gobierno ha de satis-
la necesidad, tan sentida al
nte, de aumentar la circula-
de moneda divisionaria y de
illetes de corte pequeño.

rvicios higiénicos— El pun-
1.o del pliego de peticiones
ersonal de la Sección Tráfi-
ice: "Que se coloquen los ser-
higiénicos necesarios, en to-
os terminales.

s representantes de la Em-
manifiestan que reconocen
sticia de esta petición y que
mpresa se preocupa vivamen-
satisfacerla. Al presente se
ruye una letrina frente a la
ersidad y se procura encon-
un local satisfactorio donde
ar la de la Plaza de Ar-
que es la más necesaria.

ceptadas estas explicaciones
los representantes del perso-
de operarios, se dió por re-
o este punto.

l árbitro deja constancia de
acuerdo, y espera que se en-
rarán pronto los medios de
rlo a efecto en todas sus par-

resos. — El punto 12.o del
o de peticiones del personal
a Sección Tráfico, dice: "A
mpleados que, por causas
as a su voluntad, sean toma-
presos, que se les abone su
al íntegro y que la Sección
cial de la Empresa acelere
efensa para su excarcelación
a".

os representantes de la Em-
proponen, al efecto, lo si-
nte, que fué aceptado por la
parte:

POSICIONES SOBRE PRI-
SIONES DEL PERSONAL

.o.— PARA LOS CASOS DE
QUES O ACCIDENTES EN
EL PERSONAL TENGA
COMPARECER ANTE LA
TICIA, LA SECCION JUDI-
DE LA COMPAÑIA ACTI-
A CUANTO SEA POSIBLE,
TODOS LOS CASOS, LAS TRA-
ACIONES ANTE LA JUSTI-
A FIN DE OBTENER CUAN-
ANTE LA LIBERTAD DE LOS
CESADOS.

o.— ENVIAR UNA SOLICI-
AL PREFECTO, PIDIENDO-
QUE, EN LOS CASOS DE
QUES O ACCIDENTES, EL
SONAL NO SEA SACADO
PRESO DESDE EL LUGAR EN DONDE OCURRA EL ACCIDENTE O CHOQUE, SINO QUE EL PERSONAL SEA ACOMPAÑADO POR EL GUARDIAN HASTA LA GARITA CENTRAL.

"3.o.— EN CASO DE ACCIDENTE O CHOQUES DE CUALQUIER NATURALEZA, LA COMPAÑIA LE PAGARA AL PERSONAL QUE HAYA SIDO CONDUCIDO PRESO, EL JORNAL CORRESPONDIENTE, DESDE EL DIA EN QUE OCURRIO EL ACCIDENTE HASTA QUE EL JUEZ DECLARE O NO REO AL INCULPADO. — SI LO DECLARA REO, CESA TODA OBLIGACION DE LA COMPAÑIA PARA PAGARLE SALARIO, SIN PERJUICIO DE QUE EL DEPARTAMENTO JUDICIAL SIGA LA DEFENSA DEL REO.— SI EL REO OBTIENE SU LIBERTAD BAJO FIANZA, LA COMPAÑIA LE DEVOLVERA EL TURNO. SI CONSIDERA QUE LA NATURALEZA DEL ACCIDENTE LO PERMITE. — SI POR EL FALLO ES ABSUELTO, SE LE DEVOLVERA S UTURNO, SI ES CONDENADO, QUEDARA FUERA DEL SERVICIO. — QUEDA VIGENTE EL ACTUAL REGLAMENTO O EL QUE SE ESTABLEZCA.

"4.o. — PARA DETERMINAR LA RESPONSABILIDAD DEL MAQUINISTA POR LOS DAÑOS SUFRIDOS POR EL MATERIAL DE LA COMPAÑIA, SE ATENDERA AL RESULTADO DEL JUICIO CRIMINAL. PERO SI EL JUEZ DECLARA QUE EL ASUNTO ES CIVIL, LA COMPAÑIA INVESTIGARA SI EL MAQUINISTA ES CULPABLE O NO, Y EL PAGO DEL DAÑO CAUSADO AL MATERIAL SE AJUSTARA AL RESULTADO DE ESTA INVESTIGACION".

"El árbitro deja constancia de este acuerdo.

IV.—PETICIONES DEL PERSONAL DE MAESTRANZA

"Traslado de Jefes. — El punto primero del pliego de peticiones del personal de Maestranza, dice: "Se solicita por este personal que sean trasladados de esa Sección, el Ingeniero jefe y los maestros mayores, Fernández y Vargas, por ser los causantes de las diversas intrigas que mantienen al personal en un estado de efervescencia".

"Los representantes del personal de operarios exponen que, desde hace tiempo se queja el personal de estos jefes, que usan maneras poco convenientes para tratarlos y no tienen las aptitudes requeridas. El jefe aludido se ha declarado enemigo de la Federación Obrera de Chile y, en consecuencia, el personal afiliado a ella, se siente inestable en sus puestos.

"Los representantes de la Empresa, expresan que no aceptan, por razones de disciplina administrativa, esta clase de exigencias del personal, en contra de los empleados superiores, cuya mantención en esus puestos no puede depender de la Federación Obrera. La Dirección de la Empresa es dueña de elegir el personal de empleados que le merezca confianza y no puede abdicar de este derecho, sin perjudicar gravemente el orden administrativo.

"No se produjo acuerdo y, por este motivo, el árbitro ha tenido que fallar.

"Teniendo presente:

"QUE NO SE HA HECHO CARGO ALGUNO DE GRAVEDAD CONTRA LA MORALIDAD DE ESTOS EMPLETADOS, NI TAMPOCO SE ADUCEN HECHOS QUE SIGNIFIQUEN UNA VEJACION DEL PERSONAL SUBALTERNO.

"QUE LAS RESPONSABILIDADES DE LA ADMINISTRACION SUPERIOR DE UNA EMPRESA EXIGEN EL DERECHO DE ELEGIR EL PERSONAL DE EMPLEADOS DE QUE ELLA SE SIRVE.

"QUE ES CONVENIENTE QUE EL PERSONAL SUBALTERNO TENGA CONFIANZA EN SUS JEFES; PERO QUE NO SE PUEDE ARREBATAR A LA ADMINISTRACION DE LA EMPRESA EL DERECHO DE JUZGAR A ESTE RESPECTO.

"QUE EL FALLO DEL SEÑOR LAGARRIGUE, QUE SIRVE DE BASE A ESTE TRIBUNAL, SEGUN EL ACTA FIRMADA EN LA PRESIDENCIA DE LA REPUBLICA, EN 25 DE ABRIL DEL PRESENTE AÑO, AL RESOLVER LA CUESTION RELATIVA A LA REINCORPORACION DE EMPLEADOS, RECONOCE LA LIBERTAD DE LA EMPRESA EN ESTA MATERIA, Y ACUERDA QUE SEA ELLA "LA QUE APRECIE EL MERITO DE SUS OPERARIOS".

"QUE ESTE MISMO FALLO LAGARRIGUE RESUELVE QUE LA EMPRESA DEBE RECONOCER LA ASOCIACION OBRERA "CONSEJO FEDERAL N.o 2", DANDO A SUS PETICIONES EL CARACTER DE APRECIACION Y NO DE IMPOSICION, Y, POR LO TANTO, NO PUEDE SER HOSTILIZADO UN EMPLEADO POR PERTENECER A ESTA ASOCIACION.

"EN VIRTUD DE LAS CONSIDERACIONES QUE PRECEDEN, EL ARBITRO, RESUELVE:

"QUE LA EMPRESA TIENE EL DERECHO DE NOMBRAR Y MANTENER EN SUS PUESTOS A SUS EMPLEADOS Y QUE, POR LO TANTO, SOLO ELLA PUEDE DECIDIR RESPECTO A LA PERMANENCIA EN SUS PUESTOS DE LOS EMPLEADOS ALUDIDOS EN ESTA PETICION.

"DECLARA, ADEMAS, QUE EL HECHO DE PERTENECER UN OPERARIO A UNA ASOCIACION O FEDERACION CONSTITUIDA CON UN OBJETO LICITO, NO DEBE CONSIDERARSE COMO CAUSA JUSTA PARA DESPEDIRLO, SUSPENDERLO U HOSTILIZARLO.

"Abolición de reglamento.—El punto segundo de las peticiones del personal de Maestranza, dice: "Que sean abolidos los reglamentos puestos en vigencia por el ingeniero, señor Alvarez".

"Con el acuerdo de ambas partes, se dió por retirada esta petición, después de haber manifestado los representantes de la Empresa que procurarán la mayor benevolencia, compatible con la buena administración, para con el personal de operarios.

"DESAHUCIOS. — EL PUNTO TERCERO DE LAS PETICIONES DEL PERSONAL DE MAESTRANZA, DICE: "QUE A TODO OPERARIO, QUE SEA DESPEDIDO SIN CAUSA JUSTIFICADA, SE LE DE UN MES DE SUELDO POR CADA AÑO QUE TENGA DE SERVICIO EN LA COMPAÑIA".

"LOS REPRESENTANTES DE LA EMPRESA MANIFIESTAN QUE TIENEN EN ESTUDIO UN REGLAMENTO DE PENSIONES Y RETIROS QUE VENDRA A SATISFACER ESTA NECESIDAD DE PROPORCIONAR UNA CIERTA SUMA AL OPERARIO QUE SE DESPIDE DESPUES DE HABER SERVIDO BIEN—AL PRESENTE, A PESAR DE NO ESTAR ACORDADO TODAVIA ESTE REGLAMENTO. CUANDO SE LICENCIA UN EMPLEADO QUE HA SERVIDO BIEN, SE LE DA UNA CIERTA SUMA.— DECLARAN TAMBIEN, QUE PROCURAN SEGUIR ATENDIENDO, CON ESPIRITU EQUITATIVO, LOS CASOS QUE SE PRESENTEN ANTES DE LA VIGENCIA DEL REGLAMENTO EN ESTUDIO.

"LOS REPRESENTANTES DEL PERSONAL DE OPERARIOS ACEPTAN ESTAS DECLARACIONES; Y EL ARBITRO DEJA CONSTANCIA DE ELLAS, CONFIANDO EN QUE PRONTO HA DE IMPLANTARSE LA INSTITUCION O REGLAMENTO OFRECIDO POR LA EMPRESA, EN FORMA QUE SATISFAGA LA NECESIDAD DE DOTAR DE UN CIERTO FONDO DE AHORROS AL PERSONAL QUE SE LICENCIA, DESPUES DE HABER SERVIDO EN BUENAS CONDICIONES.

"Permisos. — En el punto cuarto de las peticiones del personal de Maestranza, dice: "Que no se le niegue el permiso al operario, cuando lo solicite".

"Después de un cambio de ideas entre ambas partes, se acordó el retiro de esta petición, debiendo los jefes de la Empresa dar instrucciones al personal superior, en el sentido de tener toda la benevolencia posible al respecto.

"El árbitro deja constancia de este acuerdo.

"Suspensiones.— El punto quinto de las peticiones del personal de Maestranza, dice: "Que no sean suspendidos los operarios por el hecho de llegar atrasados".

"Los representantes de la Empresa presentan el siguiente proyecto de reglamento sobre atrasos, manifestando que lo han elaborado con el objeto de evitar a los operarios que sean despedidos por llegar atrasados:

"Reglamento sobre atrasos. — Los operarios que lleguen atrasados después que se haya tocado el segundo toque de bocina podrán entrar a su trabajo hasta quince minutos más tarde, pero se les descontará la suma de $ 0.25 de su jornal.

"A los que lleguen con más de quince minutos de atraso, no se les permitirá la entrada a trabajar, hasta una hora después de la hora reglamentaria y se les descontará de sus jornales una hora de salario más los $ 0.25 por llegar atrasados.

"A los que lleguen con más de una hora de atraso no se les permitirá entrar a trabajar y perderán medio día de trabajo.

"Por cada tres atrasos que tenga un operario en cada quincena, se le descontará, además de los $ 0.25 por cada atraso, la cantidad de dos pesos.

"La mucha frecuencia de un operario en llegar atrasado puede ser un motivo suficiente para ser despedido de la Maestranza.

"Reglamento sobre inasistencia al trabajo. — Toda inasistencia al trabajo sin motivo justificado, será considerada como una falta sin permiso.

"Los operarios pueden faltar a su trabajo por enfermedad o pidiendo permiso para faltar.

"Los permisos deben pedirse a primera hora o el día anterior al que van a faltar.

"Los permisos serán concedidos por el Maestro Mayor de cada taller y serán dados en el formulario que hay para este objeto, debiendo, además, estar firmado por el jefe de la Maestranza y ser entregados al Alistador, para su conocimiento y archivo.

"Cuando un operario salga con permiso durante las horas de trabajo, el Alistador se guardará el formulario de permiso y le dará al operario una papeleta de salida para que el portero lo deje salir.

"Para conseguir permiso es necesario que los operarios se presenten personalmente a solicitarlo y deben hacerlo antes de las 8 de la mañana o antes de las 2 de la tarde.

"Todo permiso que no se haga personalmente, no se tomará en cuenta y la inasistencia se considerará como falta sin permiso.

"Si un operario se presenta a solicitar permiso en manifiesto estado de ebriedad, no se le concederá y la inasistencia se considerará como falta sin permiso.

"El operario que se presente a trabajar en estado de ebriedad no se le permitirá trabajar y su inasistencia también se considerará como falta sin permiso.

"Las faltas sin permiso de los operarios serán castigadas con las siguientes penas:

"A la primera falta, será amonestado.

"A la segunda falta, será suspendido por cinco días; y

"A la tercera, será despedido de la Maestranza.

"Si un operario se encontrare enfermo y no pudiera venir personalmente a pedir permiso, o a ver el doctor de la Compañía, debe dar el aviso a la Oficina de la Maestranza, antes de las 10 de la mañana, para que vaya el doctor a su domicilio e informe sobre su enfermedad.

"Toda otra excusa fuera de las indicadas, no se tomará en cuenta para los efectos de aplicar el reglamento sobre las faltas sin permiso.

"No habiéndose producido acuerdos, el Arbitro ha tenido que fallar.

"Teniendo presente:

"QUE QUEDAN ABOLIDAS LAS MULTAS DESPUES DEL PRESENTE FALLO.

"QUE LOS $ 0.25 QUE SE DESCUENTAN EN EL REGLAMENTO PROPUESTO, POR UN CUARTO DE HORA DE ATRASO NO PUEDEN SER CONSIDERADOS COMO UNA MULTA, SINO COMO UN DESCUENTO POR EL TIEMPO NO TRABAJADO, PUESTO QUE BUENA PARTE DE LOS OPERARIOS DE ESTA SECCION GANAN $ 8.00 AL DIA Y ALGUNOS MAS, CON OCHO HORAS DE TRABAJO, LO QUE SIGNIFICA $ 0.25 POR CADA CUARTO DE HORA.

"QUE CON ESTE REGLAMENTO SE EVITA EL PROCEDIMIENTO MUCHO MAS DURO PARA EL OBRERO, DE NO ACEPTARLO AL TRABAJO Y HACERLO PERDER SU OCUPACION, POR EL HECHO DE LLEGAR ATRASADO O FALTAR; Y QUE EN EL SE CONTEMPLAN LOS CASOS DE ENFERMEDAD Y OTROS QUE PUEDEN OCURRIR.

"EN VIRTUD DE LAS CONSIDERACIONES QUE PRECEDEN, EL ARBITRO RESUELVE: QUE SE ACEPTA EL REGLAMENTO PROPUESTO, CON LAS SIGUIENTES MODIFICACIONES: EN EL INCISO 2.o SE SUPRIMEN LOS $ 0.25 DE MULTA A LOS QUE ENTREN AL TRABAJO CON UNA HORA DE ATRASO, O SEA, SE LES DESCONTARA UNICAMENTE UNA HORA. — EN EL INCISO 4.o SE SUPRIME LA MULTA DE $ 2.00 POR CADA TRES ATRASOS EN LA QUINCENA.

Sábado Inglés. — El punto sexto de las peticiones del personal de Maestranza, dice: "Que se implante el Sábado Inglés y, cuando éste caiga en día festivo, se tome tal el día anterior.

"El régimen actual consiste en que todos los días se trabaja ocho horas, con excepción del Sábado en que sólo se trabaja seis, o sea, se trabaja 46 horas en la semana.

"Con el asentimiento de ambas partes, se acordó de adelantar la hora de salida del día Sábado, manteniendo siempre el mismo tiempo de trabajo semanal, repartiendo una hora y cuarto, suprimida al día Sábado, entre los otros días de la semana; de modo que la jornada diaria quedaría así: ocho horas y un cuarto en los cinco primeros días y cuatro horas tres cuartos en el día Sábado.

"Respecto a la cuestión de que "cuando el Sábado caiga en día festivo se tome como tal el día anterior", se acordó, con el asentimiento de ambas partes, que, cuando el Sábado sea festivo, se le abonará al operario un medio día más por el trabajo del Viernes, debiendo trabajar toda la semana.

"El árbitro deja constancia de este acuerdo.

"Taller de pintura. — El punto séptimo de las peticiones del personal de Maestranza, dice: "Se solicita que los operarios de este taller dependan directamente de la Compañía y no de contratistas, como en la actualidad.

"Los representantes del personal de operarios dicen que este taller de pintura se entregó a contratistas a consecuencia de ciertos incidentes que se produjeron hace algún tiempo entre los operarios. Este régimen de contratistas, de los cuales depende el personal que trabaja al día, origina dificultades y el personal no se encuentra debidamente garantido. Por este motivo, pide se vuelva al sistema de que el operario se entienda directamente con la Empresa.

"Los representantes de la Empresa expresan que ésta tiene libertad para dar trabajos a contrata o para ejecutarlos al día, y no pueden aceptar que se coarte esta libertad.

"No se produjo acuerdo y, por este motivo, el Arbitro ha tenido que fallar.

"Teniendo presente:

"QUE NO SOLO POR LAS LEYES VIGENTES, SINO TAMBIEN POR LOS USOS Y COSTUMBRES LOS EMPRESARIOS GOZAN EN ABSOLUTO DEL DERECHO DE CONTRATAR LOS TRABAJOS QUE NO LES CONVIENE EJECUTAR ELLOS DIRECTAMENTE. ASI SUCEDE, POR EJEMPLO, EN LAS CONSTRUCCIONES, EN QUE LOS TRABAJOS DE PINTURA LOS TOMAN A SU CARGO UNO O VARIOS CONTRATISTAS SIN QUE, HASTA EL PRESENTE, SE HAYA MANIFESTADO LA INCONVENIENCIA DE ESTE SISTEMA DE TRABAJO.

"QUE NO SE VE LA RAZON POR LA CUAL LA EMPRESA DE TRANVIAS Y ALUMBRADO ELECTRICOS DEBIERA CONSIDERARSE COMO UNA EXCEPCION A ESTA REGLA.

"QUE LA SUPRESION DE LOS CONTRATISTAS DE TRABAJOS PARCIALES, COMO LOS DE PINTURA, SIGNIFICA LA ELIMINACION DE MUCHOS PEQUEÑOS INDUSTRIALES, LO QUE NO ES DE CONVENIENCIA SOCIAL.

"En virtud de las consideraciones que preceden, el Arbitro **declara sin lugar este reclamo.**

"Delegados. — El punto octavo de las peticiones del personal de Maestranza, dice: "Que se permita el nombramiento de delegado en los talleres para que tengan la representación respectiva en casos de conflictos".

"Los representantes de la Empresa, dicen que no pueden aceptar, de ninguna manera, que otras instituciones intervengan de este modo dentro de sus propias oficinas. El delegado sería un extraño que vendría a suscitar continuas dificultades para justificar su intervención, como ha sucedido en otros casos en que las Empresas han aceptado este mal sistema. Los jefes de la Empresa y el personal de empleados superiores perderían el control sobre su personal de operarios.

"Los representantes del personal de operarios manifiestan que no consideran justificadas estas apreciaciones, puesto que la misión del delegado sería de mera información y, además, podría servir como delegado uno de los operarios mismos de la faena.

"No se produjo acuerdo, y, por este motivo, el Arbitro ha tenido que fallar,

"Teniendo presente:

"QUE EL PERSONAL DE OPERARIOS NO NECESITA DE LA INTERVENCION DE UN DELEGADO ESPECIAL PARA CONSTATAR O JUSTIFICAR LOS RECLAMOS QUE TENGA QUE HACER CONTRA SUS JEFES INMEDIATOS.

"QUE, POR OTRA PARTE, LA INTERVENCION DE ESTE DELEGADO PODRIA TENDER A AUMENTAR LOS CONFLICTOS ENTRE LOS EMPRESARIOS Y OBREROS, CONFLICTOS QUE ESTAMOS INTERESADOS EN EVITAR.

"En mérito de estas consideraciones, el Arbitro resuelve no dar lugar a esta petición.

Maestros. — El punto noveno de las peticiones del personal de Maestranza, dice: "Que se tome en consideración la opinión de los maestros para el ingreso de algún operario reconocido como competente.

"Esta petición fué retirada a indicación de los representantes del personal de operarios.

V.—CASA DE MAQUINAS.—SECCION CALDEROS, FOGONEROS Y MAQUINISTAS.

Sábado Inglés. — El punto único pedido por los operarios de esta Sección, dice: "Implantación del Sábado Inglés y abono a los guardias que trabajan seis horas, como si trabajaran ocho".

"Los representantes de la Empresa manifiestan que en esta Sección, así como en el Departamento del Tráfico, dada la naturaleza del trabajo, no puede ser éste suspendido, como se hace en la Sección Maestranza.

"Los representantes del personal de operarios expresan que bastaría dejar guardia los Sábados, como se hace en la Maestranza, y estiman que no puede equipararse esta Sección de la Casa de Máquinas con la del Tráfico.

"No se produjo acuerdo y, por este motivo, el árbitro ha tenido que fallar.

"Teniendo presente la necesidad de mantener, durante los Sábados en la tarde, los turnos en esta Sección, en previsión de cualquier accidente, en las instalaciones de La Florida, el árbitro acuerda no dar lugar a esta petición.

VI.—PETICIONES DEL PERSONAL DE SUBESTACIONES

"Día Franco. — El punto 1.o de las peticiones del personal de subestaciones, dice: "Abono de día franco".

"El personal de operarios de esta sección goza de un día libre o de descanso, y pide que se le pague este día, como si lo hubiera trabajado.

"Los presentantes de la Empresa se niegan a acceder a esta petición, fundados en que no es posible pagar, como trabajado un día en que no se ha trabajado. Al personal del Tráfico se le abonaría al presente este día por razones especiales, como ser, la de la mayor dureza del trabajo y porque trabaja 9 1|2 horas al día, al paso que en las subestaciones sólo se trabaja ocho horas.

"No se produjo acuerdo y, por este motivo, el Arbitro ha tenido que fallar.

"Teniendo presente:

"Que no se ve la razón que justifique la exigencia del pago de salarios de un día que no se ha trabajado.

"Que el hecho de ue esté establecido en otras secciones de la Empresa, sin que convenga en ellas suprimirlo hasta que no se compense este día franco con algún aumento de salario, no justifica esta petición.

"En mérito de estas consideraciones, el Arbitro resuelve no dar lugar a esta petición.

"Enfermedad. — El punto segundo de las peticiones del personal de subestaciones, dice: "Que se abone mitad del jornal por enfermedad, sea natural, o contraída en el servicio".

"LOS REPRESENTANTES DE LA EMPRESA ACEPTAN QUE SE AYUDE A LOS QUE SE ENFERMAN ESTANDO EN EL SERVICIO Y POR CAUSAS DEL SERVICIO MISMO, COSA QUE LA EMPRESA PROCURA HACER AL PRESENTE.

"SE ACORDO, CON EL ASENTIMIENTO DE AMBAS PARTES, QUE EN EL REGLAMENTO QUE ESTUDIA LA EMPRESA PARA ESTABLECER UNA CAJA DE PENSIONES Y RETIROS, SE CONSULTE ESTE PUNTO RELATIVO A LAS ENFERMEDADES.

"EL ARBITRO, POR SU PARTE, DEJA CON SATISFACCION, CONSTANCIA DE ESTE ACUERDO, PORQUE ESTIMA QUE ES DE CONVENIENCIA SOCIAL Y ES MAS HACEDERO, PROPORCIONAR A LOS OBREROS QUE TRABAJAN CON REGULARIDAD Y CUMPLEN SUS DEBERES, EL PAGO DE UNA PENSION, MIENTRAS DURE LA INCAPACIDAD DE TRABAJAR PRODUCIDA POR SU ENFERMEDAD, LOS AUXILIOS MUTUOS, EN CASO DE ENFERMEDAD, CONSTITUYEN UNA DE LAS MANIFESTACIONES MAS ANTIGUAS DE LA FRATERNIDAD HUMANA Y UNO DE LOS PUNTOS MAS ATENDIDOS POR LAS ASOCIACIONES OBRERAS Y POR LA ACCION DE LOS PATRONES.

"Suspensiones. — El punto 3.o de las peticiones del personal de subestaciones dice: "Que no se suspenda al personal que falta dando aviso".

"Después de un cambio de ideas, se acordó, con el asentimiento de ambas partes, que se recomendaría al personal de empleados superiores en esta sección, procurara atender con benevolencia al personal subalterno, cuando solicite estos permisos.

"El Arbitro deja constancia de este acuerdo.

"Remplazos. — El punto 4.o de las peticiones del personal de subestaciones, dice: "Que los reemplazos sean hechos solamente por los empleados y no por los jefes".

"Cuando en estas secciones falta un operario, suele reemplazarlo gratuitamente y por su voluntad el jefe mismo de la oficina, que, por lo regular, es un operario ascendido a este puesto. Cuando el jefe no lo reemplaza, los demás operarios, que por lo regular son dos, toman la tarea del que falte y se les abona por ésto un aumento de salario de un 50 por ciento. Pero ésto supone a los operarios que reemplazan al que ha faltado, un aumento de horas de trabajo, sobre las ocho horas que tienen que trabajar.

"Los representantes del personal de operarios piden que los jefes no hagan ellos mismos estos servicios de reemplazos, sino que prefieren el sistema de dar este trabajo a los demás operarios, como medio de darles una ocasión de ganar más.

"Los representantes de la Empresa estiman que no es posible prohibir a los jefes hacer voluntariamente este trabajo, cuando ellos mismos creen poderlo hacer.

"No se produjo acuerdo y, por este motivo, el Arbitro ha tenido que fallar.

"Teniendo presente que no ve la razón, que justifique una prohibición de carácter general a los jefes, siendo, como son, operarios ascendidos, de reemplazar, por su propia voluntad, a un operario que falta; el Arbitro acuerda no dar lugar a esta petición.

"Sábado Inglés. — El punto 5.o de las peticiones del personal de subestaciones, dice :"Se solicita el Sábado Inglés para los aseadores de esta sección".

"Después de un cambio de ideas, se acordó, con el asentimiento de ambas partes, que los aseadores de esta sección puedan trabajar 5 y media horas el día Sábado, debiendo, en los demás días, de la semana, trabajar media hora más, o sea, 8 1|2 horas.

VII.—PETICIONES DEL PERSONAL DE LA REVISION NOCTURNA, MECANICOS

"Día Franco. — El punto 1.o de las peticiones del personal de la revisión nocturna dice: "Que no se quite el día franco con tres días de permiso y se tomen en cuenta como trabajados, para los efectos del mismo, cuando se tiene licencia por el doctor de la Empresa".

"Los representantes del personal de operarios manifiestan que al presente, cuando un operario falta con permiso tres días en la quincena, pierde el "día franco" que se acostumbre pagarles. Solicitan que, en este caso, es decir, cuando faltan tres días con permiso, por cualquier motivo que sea, incluso el caso de faltar por prescripción médica, se les abone este día franco.

"Los representantes de la Empresa dicen que este día franco se da como un premio de asistencia y, por lo tanto, si no se asiste, por cualquier motivo que sea, no es posible darlo. Cuando en el mes han tenido dos días con permiso se les abona, sin embargo, este día franco; ahora piden que, en vez de dos, se les conceda un día más.

"No se produjo acuerdo y, por este motivo el Arbitro ha tenido que fallar.

"El árbitro reconoce a la Empresa su libertad para establecer, en las condiciones que estime convenientes, los premios de asistencia que otorgue a su personal de operarios; pero a la vez le recomienda hacer, en este caso, una excepción, cuando se trate de enfermedad que, a juicio del médico de la Empresa, justifique la tercera falta. En caso de permiso por cualquier otro motivo que no sea el de enfermedad, seguiría rigiendo el sistema vigente.

"Material. — El punto 2.o de las peticiones del personal de la Revisión Nocturna, dice: "Que se dote al personal de impermeables y diez pares de botas para los auxilios de los tranvías desrielados en la temporada de invierno, como también proporcionar ropa de la excluída del servicio del tráfico".

"Los representantes de la Empresa manifiestan que esta petición está, al presente, satisfecha, pues se está dando a estos operarios de la Revisión Nocturna impermeables y se está preparando botas especiales para los servicios de invierno. En cuando a la ropa excluída del servicio, dado el acuerdo tomado en este mismo Tribunal, la Empresa tendrá en adelante, muy poca ropa excluída de qué disponer.

"A indicación del Arbitro y con el asentimiento de los representantes de ambas partes, se dió por solucionado este punto con las declaraciones anteriores y confiando en que la Empresa preferirá, para el reparto de la poca ropa excluída del servicio, de que en adelante disponga, a aquellos operarios cuyos trajes se deterioren más por el trabajo.

Feriado anual. — El punto 3.o de las peticiones del personal de la revisión nocturna, dice: Que se les conceda 15 días de feriado anual abonados, á los que hubieran trabajado 300 días en el año".

"Los representantes del personal de operarios dicen que los que trabajan en esta sección piden estas vacaciones como un descanso, que ojalá se hiciera extensivo a todo el personal de la Empresa.

"Los representantes de la Empresa se niegan a acceder a esta petición, porque ella significaría un gravamen pecuniario que la Empresa no puede pagar. Además, este sistema de vacaciones pagadas no lo ha puesto en práctica ninguna otra Empresa particular con sus operarios a jornal. Por último, si, como '- manifiestan los representantes de los operarios, este sistema de vacaciones se hiciera extensivo a todo el personal a jornal, la carga sería gravosísima para toda Empresa que emplea un gran número de operarios.

"No se produjo acuerdo y, por este motivo, el Arbitro ha tenido que fallar.

"Teniendo presente que esta clase de vacaciones, por más recomendables que parezcan, no están dentro de los usos y costumbres de nuestras empresas industriales, tratándose de operarios que trabajan al día, y aun son excepciones en los demás países, incluso los europeos. En mérito de estas consideraciones, el Arbitro resuelve no dar lugar a esta petición.

"Garantías. — El punto cuarto de las peticiones del personal de la Revisión Nocturna, dice "Mantenimiento de las demás garantías que el personal goza en la actualidad".

"Los representantes del personal de operarios manifiestan que, con ésto, el personal pide que las modificaciones de las condiciones del trabajo, que pueden ser introducidas a consecuencia del fallo del Arbitro, no signifiquen la supresión de algunas de las garantías que goza al presente.

"El Arbitro, por su parte, espera también que la Empresa no ha de suprimir ninguna de las ventajas de que goza al presente el personal, ni de alterar las condiciones del trabajo, en un sentido que pudiera significar un empeoramiento para los obreros.

VIII.—ASEADORES

"Horas de descanso. — El punto 1.o de las peticiones de los aseadores, dice: "Libertad de disponer de la hora de descanso como el personal diurno, de lo contrario, sea incluído en las 8 horas".

"Los representantes del personal de operarios dicen que los aseadores, que trabajan 8 horas, a partir de las 8 P. M., tienen una hora de descanso, de 12 P. M. a 1 A. M., pero no tienen la libertad de salir del local de la Empresa, durante esta hora. Piden que se les permita en esta hora salir a la calle e ir a sus casas.

"Los representaneta de la Empresa exponen que antes tenían esta libertad de salir los aseadores, pero sucedía que algunos, que salían a cantinas clandestinas, llegaban ebrios y otros aprovechaban la salida, para robarse materiales. Para evitar, por una parte, la embriaguez y, por la otra, el robo, se estableció el sistema vigente. A tales horas de la noche, nadie puede tener interés en ir, por tan corto tiempo, a su casa; es preferible para los operarios quedarse en el local limpio y abrigado que les proporciona la Empresa, donde se les da también facilidades para tomar algo caliente.

"No se produjo acuerdo y, por este motivo, el Arbitro ha tenido que fallar.

"TENIENDO PRESENTE: QUE A ESTAS HORAS DE LA NOCHE PARECE PREFERIBLE PARA LOS PROPIOS OBREROS DESCANSAR EN UN LOCAL ABRIGADO Y TOMAR ALLI MISMO ALGO CALIENTE, EL ARBITRO ESTIMA QUE NO HAY MOTIVOS SUFICIENTES PARA CAMBIAR EL REGIMEN VIGENTE Y CONFIA, A LA VEZ, EN QUE LA EMPRESA PROPORCIONARA A LOS OPERARIOS QUE DESCANSAN, UN LOCAL CONFORTABLE Y LES DARA LAS MAYORES FACILIDADES POSIBLES PARA TOMAR UNA BEBIDA CALIENTE.

"Condiciones de trabajo. — El punto 2.o de las peticiones de los aseadores, dice: "Entrega máxima de carros para el aseo, 7 en verano y 6 en invierno; por todo carro de aumento que se entregue, debe abonarse un peso más".

"Los representantes del personal de operarios dicen que hoy se entregan, por lo regular, 8 carros al día para el aseo a cada operario; pero que a veces se les entregan 10 y aun 13 carros, lo que es un exceso.

Los representantes de la Empresa manifiestan que antiguamente se pagaba este servicio a tanto por carro, y, que a pedido del mismo personal, se cambió este sistema por el actual. El trabajo a trato tenía también el inconveniente del poco esmero con que se solía hacer el aseo. Agregan que se ha tomado todo el personal necesario para que a cada operario pueda corresponder 8 carros. Sólo asean 9, 10 o más, cuando faltan algunos operarios, que suelen ser bastante falleros en esta sección. Agregan que la Empresa estaría dispuesta a dar sólo 7 carros a cada operario pagándole el valor correspondiente, es decir, rebajando del salario que hoy se paga, el valor de un carro y abonando al que aseara más de 7 carros, una cantidad proporcional al exceso.

"No se produjo acuerdo y, por este motivo, el Arbitro ha tenido que fallar.

"Teniendo presente:

"Que este no es un trabajo a trato, sino por tiempo, a razón de 8 horas diarias.

"Que el aseo de un carro no demora más de una hora, por lo cual un operario puede, en condiciones normales, asear 8 carros al día.

"Que cuando se ven los operarios obligados a asear más de 8 carros, esto se debe a que uno o más han faltado a su trabajo.

"Que las faltas de asistencia de algunos operarios no deben ser pagadas por el personal asistente.

"Que cuando falta un operario, la Empresa ahorra el pago de su salario.

"En mérito de las consideraciones antedichas, el Arbitro resuelve que se pague extra los carros que un operario asea, sobre los 8 que reglamentariamente le corresponden. El aseo de cada carro se avaluará en la octava parte del salario diario de cada uno de estos aseadores.

"Material.— El punto 3.o de las peticiones del personal de Aseadores dice: "Proporcionar ropa de la excluída del tráfico, y los paños suficientes para el servicio".

"Con respecto a la ropa, reiterando el acuerdo tomado anteriormente, se acordó, con el asentimiento de ambas partes, que la Empresa distribuiría entre sus operarios toda la ropa excluída de la Sección Tráfico.

"Por lo que hace a los paños para el servicio, la Empresa dará órdenes a los jefes respectivos, en el sentido de que se proporcione los paños que sean necesarios para el buen servicio.

"El Arbitro deja constancia de este acuerdo.

"Día franco.— El punto 4.o de las peticiones del personal de Aseadores dice: "Día franco, igualdad de condiciones como el personal de mecánicos".

"Esta petición es igual a la primera que hizo el personal de mecánicos de la Revisión Nocturna. Debe, por lo tanto, aplicarse a ella la resolución que el Arbitro tomó para aquélla.

"Pases.— El punto 5.o de las peticiones del personal de Aseadores dice: "Que se les proporcione pases en los tranvías".

"Los representantes del personal de operarios piden que se proporcione pases, o sea, libre pasaje a este personal de Aseadores, en las mismas condiciones que a los maquinistas y cobradores. Muchos de ellos viven lejos, y es justo darles esta facilidad para trasladarse del trabajo a sus casas.

"Los representantes de la Empresa replican que es ya tan excesivo el número de pases libres que tiene dados la Empresa, que se trata de reducirlos.

"No se produjo acuerdo, y, por este motivo, el árbitro ha tenido que fallar.

"Teniente presente:

"Que es justo, tratándose de una Empresa de Tracción, dar facilidades a los operarios que se trasladan de su casa al taller y vice-versa.

"Que la labor y responsabilidad de estos operarios no es igual a la de los maquinistas, ni aún a la de los cobradores.

"Que los pases pueden ser utilizados no sólo para trasladarse del domicilio al lugar del trabajo, sino también por cualquier otro motivo, incluso el de pasear.

"En mérito de estas consideraciones, el Arbitro resuelve que la Empresa proporcione a estos operarios ciertos cupones de ida y vuelta o pases restringidos, que les permitan trasladarse del lugar donde trabajan a sus habitaciones cuantas veces lo exijan las condiciones del trabajo.

"Garantías.— El punto sexto de las peticiones del personal de Aseadores dice: "Garantías.— Igual cómo la petición presentada por los mecánicos".

"Siendo esta petición igual a la cuarta que hizo el personal de mecánicos de la Revisión Nocturna, que fué ya considerada por el Arbitro, corresponde, por lo tanto, aplicar a ella igual resolución.

IX.—PETICIONES DE LA SECCION VIA AEREA

"Delegado.— El punto primero de las peticiones del personal de la Sección Vía Aérea dice: "Que se permita el nombramiento de un delegado en esta Sección para entenderse con el Jefe, en caso de dificultades".

"Siendo esta petición igual a la octava que hizo el personal de Maestranza, que fué ya resuelta por el Arbitro, corresponde aplicarle la misma resolución.

"Día franco.— El punto 2.o de las peticiones del personal de la

Semillón de los Canales
Ofrecemos grandes
y pequeñas partidas:
AUGIER BENAVIDES & Cía.
Monjitas 881 - Casilla 3992 - Teléfono 2737

Use usted el afamado
PETROLE HAHN
Es el único específico ideal contra la caspa, evitando la caída del cabello, dándole a la vez hermosura y un grato perfume.
CASA AUGUSTO MEYTRE, Agentes exclusivos

Vendo Auto WILLYS-KNIGHT
5 RUEDAS ALAMBRE 7 ASIENTOS
PERFECTO ESTADO
E. C. - Casilla 3444 - Santia

Sección Vía Aérea dice: "Día franco en las mismas condiciones que lo solicita el personal de la Revisión Nocturna, y que estos sean corridos".

"Siendo esta petición igual a la primera del personal de mecánicos de la Revisión Nocturna, que fué ya resuelta por el Arbitro, corresponde aplicarle la misma resolución.

"**Atrasos.**— El punto 3.o de las peticiones del personal de la Sección Vía Aérea dice: "Que se le permita trabajar al operario que llegue con menos de una hora de atraso, descontándosele su tiempo perdido".

"Los representantes de la Empresa manifiestan que, dadas las condiciones de este trabajo, no se puede permitir el atraso. En efecto, los operarios deben subir a los carros especiales que parten a recorrer las líneas, y si llegan atrasados no pueden alcanzarlos. Estos operarios trabajan ocho horas al día.

"No se produjo acuerdo, y, por este motivo, el Arbitro ha tenido que fallar.

"Teniendo presente la naturaleza de este trabajo, el Arbitro estima que no puede exigirse para los operarios de esta Sección el mismo reglamento sobre atrasos adoptado en la Sección Maestranza, y, por consiguiente, no da lugar a esta petición.

"**Pases.**— El punto 4.o de las peticiones del personal de la Sección Vía Aérea dice: "Que se les proporcione pases para viajar en los tranvías fuera de servicio".

"Siendo esta petición igual a la quinta del personal de Aseadores, que fué ya resuelta por el Arbitro, corresponde aplicarle la misma resolución.

"**Feriado.**— El punto 5.o de las peticiones del personal de la Sección Vía Aérea dice: "Feriado, como lo solicita la Revisión Nocturna".

"Siendo esta petición igual a la tercera de la Revisión Nocturna, que fué ya resuelta por el Arbitro, corresponde aplicarle la misma resolución.

X.— PETICIONES DEL PERSONAL DE ALUMBRADO PUBLICO

"**Categorías.**— El punto 1.o de las peticiones del personal de Alumbrado Público dice: "Que se establezcan dos categorías en este personal".

"Se acordó, con el asentimiento de ambas partes, reducir las cinco categorías que hoy existen en este personal, con relación a los salarios que ganan, a sólo dos; entendiéndose que esto no significa ni una disminución ni un aumento de los gastos de la Empresa.

"El Arbitro deja constancia de este acuerdo.

"**Días francos.**— El punto 2.o de las peticiones del personal de Alumbrado Público dice: "Días francos. Que sean abonados cuando se obligue su descanso".

"Los representantes del personal de operarios piden que se establezca para esta Sección el día franco como en las otras donde existe.

"Los representantes de la Empresa manifiestan que tienen más bien el propósito de abolir en el futuro, en las secciones en que está establecido, esto de los "días francos". Esta abolición se haría sin perjudicar pecuniariamente a los operarios. No les parece conveniente introducir este sistema donde no está establecido.

"No se produjo acuerdo, y, por este motivo, el Arbitro ha tenido que fallar.

"Teniendo presente que esta institución del "Día franco" no está incorporada a los usos y costumbres de nuestra vida industrial y sólo puede ser considerada como un premio de asistencia dado voluntariamente por la Empresa en ciertas secciones, el Arbitro no da lugar a esta petición.

"**Turnos.**— El punto 3.o de las peticiones del personal de la Sección Alumbrado Público dice: "Que se establezcan dos turnos para la guardia y haya apagadores especiales".

"Este punto contiene dos cuestiones, siendo la primera de ellas la que se refire a los turnos para la guardia.

"Los representantes del personal de operarios manifiestan sobre esta cuestión que los tres operarios que quedan de turno durante la noche, para atender las interrupciones de la luz, no tienen trabajo efectivo, sino hasta las 12 P. M. Pasada esta hora, bien podría quedar sólo uno de estos operarios y los otros dos podrían retirarse a dormir. De esta manera se turnarían en la guardia estos operarios, sin necesidad de dejar toda la noche a los tres. Aún podrían quedar dos de guardia y dejarse libre al tercero.

"Los representantes de la Empresa manifiestan que se mantienen tres operarios de guardia durante la noche, porque se estima conveniente mantenerlos en previsión de las interrupciones que puedan producirse durante la noche en el servicio de luz. Los jefes a cuyos cargos están estos servicios estiman que es indispensable mantener a estos guardianes, en previsión de los accidentes que puedan ocurrir.

"No se produjo acuerdo, y, por este motivo, el Arbitro ha tenido que fallar.

"Teniendo presente:

"Que los jefes y técnicos responsables del servicio estiman necesaria la presencia de tres guardianes, en previsión de los accidentes que puedan ocurrir durante la noche.

"Que no puede suponerse que la Empresa quiera imponerse gravámenes que sean inútiles, como sería el salario de estos operarios.

"En mérito de estas consideraciones, el Arbitro resuelve que es la Empresa la que debe determinar el número de operarios que han de quedar de guardia.

"Se pasó en seguida a tratar la segunda cuestión, relativa a los apagadores.

"Los representantes del personal de operarios manifiestan que antes había estos apagadores especiales que el personal pide ahora.

"Los representantes de la Empresa dicen que se adoptó el sistema en vigencia para evitar los inconvenientes de tener apagadores especiales.

"No se produjo acuerdo, y, por este motivo, el Arbitro ha tenido que fallar.

"Teniendo presente:

"Que el servicio se puede hacer de ambas maneras, según declaración de la Empresa, ya sea con el sistema antiguo de los apagadores especiales, ya con el nuevo de que cada operario sea encendedor, limpiador y apagador.

"Que la voluntad del personal de operarios, especialmente consultada por el Arbitro, se ha manifestado en el sentido de volver al sistema antiguo.

"El Arbitro resuelve que se adopte nuevamente el sistema de apagadores que antes existía.

"**Depósitos.**— El punto cuarto de las peticiones del personal de Alumbrado Público dice: "Que se le abone interés a nuestro depósito".

"Los representantes de la Empresa aceptaron esta petición, y quedó acordado que se abonaría interés a los depósitos que hace el personal, siempre que este depósito esté hecho en su totalidad.

"El Arbitro deja constancia de este acuerdo.

"**Premio.**— El punto 5.o de las peticiones del personal de Alumbrado Público dice: "Que se den premios con 26 días trabajados en el mes".

"Los representantes del personal de operarios manifiestan que a los maquinistas y cobradores se da un premio establecido por 26 días trabajados en el mes, y no hay razón para exigir a los del personal de Alumbrado, 28 días.

"Los representantes de la Empresa dicen que este es un premio de asistencia que da la Empresa. Como el trabajo del personal de la Sección Tráfico es más duro y, sobre todo, exige una mayor puntualidad, se les ha dado estos dos días más al mes.

"No se produjo acuerdo, y, por este motivo el Arbitro ha tenido que fallar.

"El Arbitro declara que estos premios, siendo establecidos libre y voluntariamente por la Empresa, sólo ella puede fijar las condiciones en que los da; pero, a la vez, le recomienda acceder a esta petición, que sólo significa otorgar el premio con 26 días en vez de 28 trabajados en el mes.

"**Uniformes.**— El punto 6.o de las peticiones del personal de Alumbrado Público dice: "Que se les proporcione uniforme".

"Los representantes de la Empresa manifiestan que hoy se les da gorras y capa impermeable para las lluvias a estos operarios.

"Los representantes del personal de operarios estiman que debe darse además a este personal, un uniforme como a los del Tráfico.

"No se produjo acuerdo, y, por este motivo el Arbitro declara que la Empresa no tiene obligación de proporcionar uniforme a este personal; pero sería muy plausible que quisiera, en el futuro, proporcionárselos, aunque fuera en condiciones más restringidas que las acordadas a los maquinistas y cobradores.

XI.—PETICIONES DEL TALLER DE LA VIA FERREA DE CUETO

"**Herramientas.**— El punto 1.o las peticiones de los operarios del Taller de la Vía Férrea de Cueto dice: "Se estima necesario para el buen servicio que se dote a esta Sección de un taladro y de un torno".

"Los representantes de la Empresa manifiestan que esta es una materia técnica que debe ser resuelta por los jefes respectivos. Agregan que se proyecta una nueva Maestranza y con ella se cambiará el sistema actual, dotándose a los talleres de la mejor maquinaria.

"Los representantes del personal de operarios manifiestan que se trata de una mera recomendación que se hace al personal.

"Se acordó, por unanimidad, a insinuación del Arbitro, eliminar este punto del arbitraje, por el carácter técnico que reviste.

"**Condiciones del trabajo.** — El punto 2.o de las peticiones del personal del Taller de la Vía Férrea de Cueto, dice: "Estudiar y mejorar las condiciones del trabajo distantes del taller y dotar de un guardarropa para cada operario".

"Los representantes de la Empresa declaran que están muy bien dispuestos para mejorar en lo posible, las condiciones del trabajo y que se atenderá el pedido de los guardarropas, tan pronto como se lleven a efecto las reformas en estudio, lo que será, a lo más, dentro de un año.

"El Arbitro deja constancia, con agrado, de estas declaraciones y confía en que la Empresa ha de preocuparse debidamente de atender las necesidades de este personal de operarios, en la mejor forma posible.

Sábado Inglés. — El punto 3.o de las peticiones del personal del Taller de Vías Férreas de Cueto, dice: "Implantación del Sábado Inglés".

"Por acuerdo de ambas partes, se resolvió aplicar en este caso la misma resolución tomada respecto del Sábado Inglés con los operarios de la Maestranza. El Arbitro deja constancia de este acuerdo.

XII.—PETICIONES DEL PERSONAL DE ARREGLADORES DE CAMBIOS

Premios. — El punto 1.o de las peticiones del personal de arregladores de cambios, dice: "Que se les dé un premio de conducta y de asistencia mensual".

"El Arbitro reconoce a la Empresa el derecho de establecer los premios que concede a su personal además de su salario; pero, a la vez le insinúa conceder a este personal el premio de conducta que se paga a los engrasadores y aseadores, aunque fuera para ello necesario suprimir el día franco, siempre que los operarios de esta sección prefieran los premios al día franco.

"**Impermeables.** — El punto 2.o de las peticiones del personal de arregladores de cambios, dice: "Que se les proporcione impermeables en la temporada de invierno".

"Los representantes de la Empresa manifiestan que se ha acordado proporcionar impermeables a este personal, donde se ha comenzado ya a realizar. Con ésto se dió por resuelto este punto .

"**Días francos.** — El punto 3.o de las peticiones del personal de arregladores de cambios, dice: "Dos días francos abonados en el mes".

"Siendo este punto el mismo contenido en la petición del personal de engrasadores, que ya se ha considerado en este fallo, debe aplicarse igual resolución.

XIV.—PETICIONES DEL PERSONAL DE ASEADORES DE LA VIA Y DEPOSITOS

"Los dos puntos de estas peticiones, el relativo a los impermeables y el de los días francos, están contemplados en las resoluciones anteriores.

XIX.—PETICIONES DEL PERSONAL DE MECANICOS DE GARITAS

Días francos. — El punto 1.o de las peticiones del personal de Mecánicos de Garita, dice: "Se piden dos días francos abonados en el mes".

"Este personal goza de un día franco al mes y además del premio de asistencia.

"Los representantes del personal de operarios dicen que este personal fué sacado de la Revisión Nocturna, porque prefirió ser mecánicos de garitas, cuyo salario era antes mayor. Posteriormente, se mejoró las condiciones de los de la Revisión Nocturna, de lo cual resulta que los que salieron de ella para mejorar de condiciones, se han perjudicado.

"Los representantes de la Empresa manifiestan que es natural dar a la Revisión Nocturna ciertas ventajas, por ser trabajo nocturno.

"No se produjo acuerdo y, por este motivo el Arbitro ha tenido que fallar.

"Teniendo presente:

"Que estos días francos son un premio de asistencia otorgado libre y voluntariamente por la Empresa.

"Que, por otra parte, estos empleados salieron de la Revisión Nocturna en la esperanza de mejorar sus salarios, lo que no sucede al presente.

"En mérito de estas consideraciones, el Arbitro resuelve que se permita a los operarios de esta sección que prefieran libremente volver a la Revisión Nocturna, ingresar nuevamente a ella.

"**Pases.** — El punto 2.o de las peticiones del personal de mecánicos de garitas, dice: "Se solicita pase en los tranvías en las horas fuera de servicio, aboliendo las actuales gorras".

"No se produjo acuerdo y, por este motivo, el Arbitro ha tenido que fallar.

"Teniendo presente que la gorra reglamentaria es un distintivo para identificar al personal que tiene derecho a estos pases, el árbitro resuelve no dar lugar a esta petición.

XV.—PETICIONES DE SOLUCION DE RECLAMOS INDIVIDUALES

Cobradores. — La primera de estas peticiones dice: "Caso de los once cobradores de la línea Alameda".

"Los representantes del personal de operarios dicen que estos once cobradores fueron suspendidos simultáneamente por haberse negado a continuar trabajando después de las 8 P. M., sin que se les hubiera dado el aviso oportunamente, como estaba establecido.

"Los representantes de la Emprea manifiestan que estos once cobradores fueron llamados a continuar en servicio, a consecuencia de un grave accidente ocurrido en Florida. Agregan que posteriormente se ha reincorporado a seis de ellos y que los otros cinco han sido dejados fuera del servicio definitivamente por su mala hoja de servicio, o sea, por su mala conducta.

"No se produjo acuerdo y, por este motivo, el Arbitro ha tenido que fallar.

"TENIENDO PRESENTE QUE EL FALLO DEL SEÑOR LAGARRIGUE ESTABLECIO CLARAMENTE QUE ES LA EMPRESA LA QUE DEBE APRECIAR EL MERITO DE SUS OPERARIOS (VEASE TERCERA CUESTION DEL PUNTO PRIMERO DE DICHO FALLO). PARA LOS EFECTOS DE REINCORPORARLOS AL SERVICIO, EL ARBITRO NO DA LUGAR A ESTA PETICION.

"**Caso del cobrador N.o 904.** — Los representantes del personal de operarios piden que sea reincorporado al servicio.

"Los representantes de la Empresa manifiestan que este cobrador había sido, hace tiempo, empleado de la Empresa con el número 81 y salió voluntariamente del servicio. Quiso después reincorporarse y la Empresa lo admitió dándole el número 348. Fué despedido del servicio por haber agredido a un inspector, ocasionándole una herida. Más tarde se presentó nuevamente pidiendo su reincorporación en la Empresa y dando únicamente el número 81, que tuvo primeramente. Como no se revisó la hoja de servicios por el número 348, los empleados superiores de la Empresa, ateniéndose únicamente al número 81, le concedieron la reincorporación. Poco después, el propio inspector que había sido agredido por este cobrador lo reconoció y reclamó de su reincorporación. Se descubrió entonces lo que había y se le despidió.

"Los representantes de los operarios dicen que casos como éste suceden a menudo y son casi siempre ocasionados por culpa de los inspectores.

"El Arbitro no puede sino aplicar en ete caso, el mismo criterio con que juzgó el anterior.

Caso del maquinista N.o 1018.— Los representantes de la Empresa dicen que este maquinista trabajaba en la línea Macul, cuando se le ordenó llevar a guardar un acoplado a Ñuñoa. No lo hizo, e insultó duramente al inspector. Por este motivo, se le despidió. Los representantes del personal de operarios exhiben un certificado firmado por los señores Manuel Vega y Carlos Velasco, en el cual se dice que es inexacto que dicho maquinista haya proferido insulto alguno contra la persona del inspector. Los representantes de la Empresa agregan que este hecho fué juzgado por un tribunal de reclamos, tribunal elegido por la propia Federación Obrera, que falló en contra del aludido maquinista.

"No se produjo acuerdo y, por este motivo, el Arbitro ha tenido que fallar.

"TENIENDO PRESENTE QUE EL CERTIFICADO DE LOS SEÑORES VEGA Y VELASCO HA SIDO PRESENTADO DESPUES DE HABERSE ACORDADO LA SEPARACION DEL MAQUINISTA, EL ARBITRO DECLARA QUE LA EMPRESA HA PROCEDIDO EN JUSTICIA AL SEPARARLO, PERO, NO EXISTIENDO CARGO CONTRA LA CONDUCTA ANTERIOR DE ESTE MAQUINISTA, PIDE QUE SE LE CONCEDA, COMO GRACIA, LA REINCORPORACION. — (FIRMADO). — GUILLERMO SUBERCASEAUX.

LEIDA ESTA SENTENCIA, EL SEÑOR ARBITRO EN DISCORDIA HACE UNA EXPOSICION DEL ESPIRITU DE JUSTICIA QUE LO LLEVO A DICTARLA Y TERMINA PIDIENDO A LOS SEÑORES REPRESENTANTES DE LA COMPAÑIA QUE, A MODO DE GRACIA, CONCEDAN SU REINCORPORACION A LOS EMPLEADOS DESPEDIDOS Y A LOS CUALES SE REFIEREN LOS ULTIMOS PUNTOS DE LA SENTENCIA.

"EL SEÑOR TONKIN MANIFIESTA QUE ACCEDERA GUSTOSO A PROCEDER, COMO LO INSINUA EL SEÑOR ARBITRO Y TERMINA AGRADECIENDO SU LABOR, A PESAR DE QUE NO CONSIDERA JUSTO QUE A UNA EMPRESA QUE ESTA EN LA SITUACION CRITICA DE LA TRACCION, SE LE AUMENTEN LOS GRAVAMENES.

"Se levantó la sesión.

GUILLERMO SUBERCASEAUX.

CARLOS GARCIA ROBINSON.

Licores de la Fábrica Eugenio Despouy

Pídalos al Depósito Central, Calle LA BOLSA 33. Teléf. 1890.
ALFREDO BLANCHARD

CONTRA LA TOS REBELDE
GUAYACOLINA
LABORATORIO CHILE - SANTIAGO

GUIA PROFESIONAL

ABOGADOS

ARTURO ALESSANDRI RODRIGUEZ
FERNANDO ALESSANDRI R.
VICTOR ACEVEDO LECAROS
Estudio: Morandé 239 (altos). Teléfono 638. Solamente de 4 a 6.

GABRIEL AMUNATEGUI JORDAN
Estudio: Morandé 235. (Interior).

ARTURO ALEMPARTE
Huérfanos 1828
Atiende: Consultas, Informes, Particiones y Arbitrajes.

ERNESTO BARROS JARPA
CESAR JIMENEZ FUENZALIDA
Gálvez 88. Teléfono 1845.

ERNESTO BIANCHI TUPPER
Oficina: Huérfanos 1112, segundo piso, teléfono 709.
Domicilio: Serrano 174. Teléfono 1084.

LUIS MALAQUINAS CONCHA S.
Asuntos civiles, criminales, accidentes, apelaciones. Compañía 1065. Casilla 1038.

NAZARIO CHACON DEL CAMPO
Trasladó su estudio a Compañía N.o 1034, casilla 3211.

PEDRO DAZA BRANTES
LIVIO ROJAS A.
Morandé 440.— Casilla 2281. Teléfono 2951.

BERNARDO GOTSCHLICH
Morandé 450. Of. 58. Casilla 2708. —Particiones, apelaciones, sociedades cooperativas.

FIDEL MUÑOZ RODRIGUEZ
GUSTAVO CANO PEEL
Abogados
Huérfanos 1158. Bolsa Productos.

JORGE ERRAZURIZ TAGLE
LUIS A. QUINTEROS T.
Amunátegui 301. Teléfono 638. Casilla 2592.

LADISLAO ERRAZURIZ
HERNAN LEIGH BAÑADOS
De 3 a 5. Alameda 1902.

NICANOR ELGUETA
Galería Alessandri 19-A. Teléfono 586. Juicios civiles y comerciales.

DANIEL FELIU y OSCAR FELIU H.
Merced 557. Teléf. 582. Cas. 3277.

FERNANDO ERRAZURIZ TAGLE
Notario-abogado. Bandera 345. Casilla 926. Teléfono 3324.

GALV. GALLARDO NIETO
Ahumada 163, altos. Teléf. 2348.

MANUEL GAETE FAGALDE
Notario-abogado. Huérfanos 1242. Teléfono 1355. Domicilio: Vergara 261.

HECTOR ARNALDO GUERRA
Huérfanos 1248-A.— Teléfono 410.—De 10 a 11 y 5 a 6.

OSVALDO HEVIA L.
Morandé 244. Casilla 1831.

GUSTAVO KALTWASSER DIAZ
Huérfanos 1176. Casilla 855.

MIGUEL LUIS LAGOS
Abogado Banco Hipotecario de Chile. De 4 a 5 1|2. Casilla N.o 1455.

BERNARDINO LEIVA
Abogado. Bandera 552.

LORENZO MONTT
AMBROSIO MONTT WILMS
Compañía 1207. Teléfono 2307.

MANUEL MERINO E.
LUIS MERINO E.
Agustinas 584. Teléf. 2077. Casilla 2407. De 4 a 5.30.

MANUEL OLIVA
Galería Alesssandri 15-A. Juicios civiles, comercio y criminales.

ANTONIO PLANET C.
Especialmente cuestiones comerciales. Estudio: Bandera 166. Casilla 4034. — Teléfono Inglés 1137. De 10 a 11 A. M., 4 a 6 P. M.

ROBERTO DE PETRIS
San Diego 65. Teléfono 156. Casilla 4044. Juicios civiles, criminales, comercio.

ALFONSO REVECO
Juicios civiles, criminales, comerciales. Nueva York 59 (frente Bolsa). Teléfono 455.

ANIBAL RODRIGUEZ HERRERA
HECTOR RODRIGUEZ DE LA SOTTA
Estudio: Manuel Rodríguez 72.

RAMON SEGUNDO JIMENEZ
Abogado. Galería Alessandri 17. Piso 2.o 10-11 y 4-6.

CARLOS SALAS HERRERA
Abogado. Bandera 552. Casilla N.o 3366. Teléfono 2177.

LISANDRO SANTELICES E.
Compañía 1246. Especialmente: asuntos comerciales, particiones y juicios sobre propiedades. Teléf. 831.

HUBERTO SALGADO GALLARDO
Causas militares, civiles, criminales. Bandera 152.

ENRIQUE TAGLE MORENO
Estudio: Compañía 1293.

EMILIO TAGLE RODRIGUEZ
Abogado. Huérfanos 840. Teléfono N.o 2018. Atiende preferentemente asuntos comerciales y mineros.

LUIS FIDEL YAÑEZ
Defensor de Ausentes y de Obras Pías. Moneda 1935. Teléfono 191.

HUMBERTO YAÑEZ VELASCO
Compañía 1223. Teléfono 1614.

INGENIEROS

ALFREDO LEA-PLAZA
Santiago. Huérfanos 2334. Oficina: Moneda 1168. Teléfono 137.

MEDICOS

DR. AMENABAR OSSA
Oculista, 14 años Europa, 3 años Médico-Director Hospital de Ojos Condado Stafford (Inglaterra). Merced 494. De 1.30-4. Teléfono 602.

DR. ARNELLO
Cirugía. Anestesia general. Venéreas. García Reyes 17. De 12-3. Hospital San Vicente 4-6.

DR. ITALO ALESSANDRINI I.
Cirugía y ginecología. Consultas: de 1 a 3. Merced 324. Teléfono 3555.

AFECCIONES DEL PULMON
y sistema nervioso. Rayos X. Dr. Fontecilla. Regresó de Europa. 2-4. Delicias 1626.

DOCTOR AMARAL
Estudios Europa. Partos y enfermedades señoras. Catedral 1964.

DR. ALCAINO
Oídos, nariz, garganta. Dieciocho 257. Teléfono 251. Consultas de 2 a 5. Regresó.

DR. ALONSO ACUÑA R.
Medicina interna. De 2 1|2-4. Moneda 1035.

DR. AGUILAR
Cirugía general. Ginecología. Sífilis. De 1 a 3. San Isidro 229.

DOCTOR BUSTOS
Oculista. Trasladóse Merced 316. Consultas: 1 a 4. Teléf. 2204.

DR. BISQUERT
Vías urinarias. Sífilis. Moneda 859. De 3 a 6. Casilla 2563.

DR. ARTURO BARRAZA A.
Vías urinarias, sífilis. Puente 557. De 3 a 6.

DR. ADOLFO BASCUÑAN M.
Enfermedades de niños. Agustinas 1760. Consultas de 2 a 4. Teléfono 399.

DR. BORQUEZ SILVA
Estudios Europa. Pulmón. Corazón. Estómago. Intestinos. Rayos X. 3 a 6. A. Prat 80. Teléf. 19, Matadero.

DR. JULIO BUSTOS
Médico de Ciudad de Santiago.— Medicina interna, niños, sífilis. Recoleta 707. De 2 a 4.

DR. BRAGA CASTILLO
Rayos X. Merced 136. Teléfono N.o 1393. Consultas: de 9 a 10 y de 1 a 4.

DR. PEDRO CONTRERAS A.
Consultas: Lunes, Miércoles y Viernes. 2-4. Compañía 1470.

DR. CAMPOS MENDEZ
Medicina interna. Enfermedades y desórdenes sexuales. 10-3. Compañía 2855.

DOCTOR CHARLIN
Profesor enfermedads de la vista. Consultas 3-6 P. M. Compañía 2115. Regresó.

DR. LEONIDAS CORONA T.
Laboratorio Clínico. Delicias 868. (Frente a Estado). Consultas: de 4 a 6. Teléfono 2483.

DR. W. E. COUTTS
Regresó. Sífilis. Vías urinarias. Consultas 3 a 5. San Martín 372.

DR. LUCIO CORDOVA
Regresó de Europa. Medicina general. Monjitas 330.

DR. ALDO CONTRUCCI
Estudios Europe. Trasladóse a Agustinas 1729, 2 a 4.

DR. LEON CHONCHOL
Regresó Europa. Medicina general, sífilis, piel, venéreas. Consultas 2-5. Santo Domingo 1379.

DR. DIAZ VELASCO
Medicina interna. Niños, Sífilis. 1 a 4. Vergara 474. Teléfono 236. Parque.

DR. I. DIAZ MUÑOZ S.
Medicina general. Vías urinarias. Consultas de 2 a 4. Bandera 574.

DRA. JUANA DIAZ MUÑOZ
Especialista enfermedades señoras y niños. Consultas: 4 a 6. Delicias N.o 540-A.

DR. EYZAGUIRRE S.
Medicina general. Niños. De 2 a 5. Agustinas 2342.

DR. EUGENIO DIAZ LIRA
Cirugía de niños y ortopedia. — Agustinas 1270. Teléfono 2285.

DR. RICARDO DONOSO
Estudios en Europa. Medicina interna, especialmente pulmón, corazón. Agustinas 619. De 1.30 a 3.30.

DR. A. DIMITSTEIN G.
Medicina general, especialmente Corazón, Estómago y Pulmón, San Antonio 275. Ausente en el extranjero.

DOCTOR DODDS
Cirugía huesos, injertos óseos, cirugía cráneo-cerebral, de la médula y nervios. Estudios EE. UU. Europa. 21 de Mayo 578. Teléfono 2407.

DOCTOR ESPINA
Rayos X. Medicina interna. Estudios Europa. Delicias 1228, esquina Gálvez. Teléfono 2102. De 1.30 a 4.

MEDICINA JENERAL SIFILIS Dr. ESTERIO HUERFANOS 1353 DE 2-6

DR. JULIO EASTMAN
Catedral 2673. De 1.30 a 3.30 Teléfono 2637. Casilla 1571.

DR. FUENZALIDA BRAVO
Profesor enfermedades niños. Merced 560. Teléfono 1721. De 2 a 4.

DR. ENRIQUE GONZALEZ H.
Estudios Europa. Especialmente estómago, intestinos, hígado, diabetes, obesidad, reumatismo. Ejército 644. De 2 a 4.

DOCTOR LEONARDO GUZMAN
Estudios en Europa y Estados Unidos. Cirugía, Vías Urinarias. Consultas de 10 a 12, en 21 de Mayo 578.

DR. GARCES BAEZA
Delicias 868. Teléfono 2483.

DOCTOR GIANELLI
ESTUDIOS EUROPA
Sífilis, Piel, Vías urinarias. 21 de Mayo 562. Consultas de 2 a 6.

DR. JOSE S. GONZALEZ O.
Médico residente del Hospital de Niños. Enfermedades de niños y cirugía general. Consultas: de 2 a 4 P. M. Matucana 303, Santiago.

GONORREA E IMPOTENCIA
Debilidad vital y gonorrea con sus afecciones, prostatitis, supuraciones por más crónicas que sean, se curan en pocos días, garantida. Sistema nuevo. Dr. Winkelmann. 2-6. Alameda 880.

DR. ERNESTO GREENE
Se ausentará en breve del país. Temporalmente, Lira 254. Teléfono N.o 2885. Consultas 2-3.

INSTITUTO DE EDUCACION FISICA
Gabinete de Mecanoterapia
MORANDE 750
Masaje y gimnasia médica. Está a disposición del público. Atendido por estudiantes de los últimos años de medicina. Horas especiales para señoras y caballeros. EL DIRECTOR.

DR. HERRERA ROGER
Médico Hospital de Niños. Teléfono 2679. Delicias 2558. De 1 a 3.

DR. AGUSTIN INOSTROSA
Cirugía, Ginecología, Sífilis. de 5 a 6. Puente 559.

A. ICAZA BARROS
Médico-Cirujano. Bandera 736. Teléfono 233. Consultas 5 a 6.30.

DR. ARISTIDES GONZALEZ C.
Prof. extraordinario. Obstetricia, enfermedades señoras. 1-3. Casilla N.o 1551. Teléfono 2789. San Martín N.o 272.

DR. ALEJANDRO INFANTE
Enfermedades niños. Médico Hospital Niños San Luis. Consultas: 2-4. Delicias 253.

DOCTOR JOHOW
Regresó de Europa. Cirugía general, ginecología. San Antonio 275. De 2 a 4. Teléfono inglés, Estación N.o 124.

RICARDO KUSCHEL S.
Cirugía general. De 3-4, excepto Sábados. Merced 186. Teléf. 1344.

DR. A. KORNER ANDWANTER
Estudios en Estados Unidos. Cirugía, Ortopedia. Consultas: 2-4. Santo Domingo 623.

DOCTOR KONIG
Neurastenia, debilidad, corazón, bronquitis, obesidad, sífilis. Claras No. 549. 2-4.

INSTITUTO RADIOLOGICO
Radioscopía, Radiografía, Radioterapia.
Dr. ADOLFO KAPLAN
Estudios Estados Unidos y Europa. Compañía 1429.

PROFESOR LUCO
Enfermedades nerviosas y mentales. Merced 336. Consultas: 1 a 3.

Dr. LAVAL
Medicina interna. Amunátegui 31. De 4 a 6.

Dr. ARMANDO LEON I.
Médico-Cirujano. Trasladóse Compañía 1909. De 1 a 3.

Dr. ARTURO H. LOIS
Médico cirujano, Cumming 596, esquina Santo Domingo. De 9 a 10 y media y de 1 a 3 1|2. 25-j

Dr. MORALES VILLABLANCA
Piel, Sífilis, Venéreas. Galería Alessandri 24. De 3 a 6.

Dr. MALBRAN
Enfermedades mentales y nerviosas. [illegible] San Antonio 584.

Dr. MORAGA FUENZALIDA
Medicina y cirugía de niños. Cochrane 118. Teléfono 2804. De 1 a 3.

PROFESOR EDUARDO MOORE
Vergara 110, 2 a 6. Vías urinarias y piel.

Dr. JUAN MONTENEGRO M.
Enfermedades niños. De 2 a 4. Compañía 1770. Teléfono 2120.

Dr. ITALO MARTINI Z.
Ojos, oídos, nariz y garganta. Delicias 411. Consultas: 2 a 4.

Dr. MEZA OLVA
Estudios Europa: pulmón, corazón, riñones. Sífilis. 3-4. Dieciocho 268. Domicilio: V. Mackenna 955. Teléfono No. 9 (Santa Elena).

Dr. MONTERO
Prof. Dermatología, Sifilografía, Piel, Sífilis, génito-urinarias. Prat No. 309.

Dr. JULIO MOORE F.
1.30—3.30. Niños, sífilis. Vergara No. 155. Teléfono 3074.

NEUMOTORAX ARTIFICIAL
Tratamiento, tuberculosis pulmonar. Doctor Moreno. Estudios Europa. Delicias 1122. 2.30 - 4.30.

Dr. MOUAT S.
Ginecología, partos. Ex-jefe Clínica Ginecológica Dr. Korner. Brasil No. 25. De 1 a 4.

Dra. MAGDALENA NEIRA
Medicina interna y señoras. Consultas de 2 a 4. Merced 629.

Dr. NUÑEZ ZAMORA
Consultas: Martes, Jueves y Sábados. 4-6. Matucana 289.

Dr. OHLERICH
Titulado Alemania y Chile. Medicina general adultos y niños. Teléfono 332. De 2 a 4. Catedral 1488.

Dr. LUIS OPAZO P.
Médico interno del Hospital Niños. Matucana 303, de 2.30 a 5.

Dr. PRUNES
Estudios en Europa. Jefe de Clínica. Piel, sífilis, venéreas. Merced No. 490. Casilla 2894.

Dr. EMILIO PETIT
Regresó. Cirugía general, vías urinarias. Consultas: Miraflores 450.

PROFESOR PARDO
Cirugía y enfermedades de señoras. Consultas: de 2 a 4. Ejército No. 119.

Dr. OSCAR PERALTA C.
Arturo Prat 671. Consultas: 2 a 4. Policlínica: de 8 a 9.30. Teléfono inglés 194, Matadero.

Dr. PAREDES F.
Enfermedades señoras. Jefe Policlínica, Prof. Korner. Medicina, Cirugía Abdominal, 2 a 4. Amunátegui 33.

Dra. LUISA PACHECO PIZARRO
Médico cirujano. enfermedades señoras, niños. Ejército 521. Consultas 1 a 3 1|2. Teléfono 180, Parque.

Dr. PANTOJA
Medicina interna, corazón, pulmón, estómago, sífilis, 2-4 y 7-8. Teléfono 574. Santo Domingo 1036. Domicilio: Monjitas 344.

Dr. RICARDO PERALTA G.
Cirugía general, especialmente de niños. Claras 471.

Dr. OTTO PHILIPPI
Enfermedades niños. Santo Domingo 820. De 1 a 3. Teléfono No. 2415.

Dr. RAFAEL PEÑARANDA R.
Especialmente corazón, estómago, hígado, riñón, sífilis, venéreas. Llamados nocturnos. 2-4. Catedral 1938.

Dr. MARCIAL PARADA
Oídos, nariz, garganta. De 3 a 5. Trasladóse: Santo Domingo 831.

Dr. QUIROGA
Enfermedades nerviosas y mentales. Puente 559. Consultas de 3 a 5.

Dr. EDUARDO DE RAMON
Cirugía, Enfermedades señoras. De 1 a 3. Agustinas 1660. Teléfono No 3623.

Dr. RICARDO ROLANDO
Medicina general. Venéreas, sífilis. Puente 557. De 5 a 7. Casilla No. 3353.

Dr. ALBERTO RAHAUSEN
Cirugía, Ginecología. Carmen 47. De 3 30 a 5.30. Teléfono 3022.

RADIOTERAPIA
Piel - Sífilis - Venéreas
Dr. Félix Grohnert B.
De 2 a 6. Castro 238

Dr. F. RAYO RIQUELME
Cirugía. Enfermedades de señoras. Moneda 1815. Teléfono 3329.

Prof. ALEJANDRO DEL RIO
194 Miraflores
Consultas a hora fija, diariamente de 2 a 5. La oficina permanece cerrada los Sábados. Jul.-14

Dr. JOEL RODRIGUEZ P.
Estudios Europa. Medicina interna, especialmente estómago, intestinos. Rayos X, de 2-4. Amunátegui No. 559. Teléfono 2810.

Dr. SANTANDER
Estudios Europa, Corazón, riñón, sífilis, especialmente estómago, intestinos. Rayos X. Laboratorio. Moneda 821.

Dr. SUAREZ ALVAREZ
Oculista. Jefe Clínica Ojos, 1 a 3. Santo Domingo 1283.

Dr. STUARDO
Estudios Europa. Enfermedades niños. De 1 a 4. Agustinas 1684. Teléfono 2345.

J. SCHWARZENBERG L.
Enfermedades niños. Merced 186. Teléfono 1344.

Dr. CARLOS A. SOMMERS
Enfermedades del pulmón. De 1-3. Catedral 2099.

Dr. STOLTING
Oculista. Médico recibido en Alemania y Chile. Compañía 1393. De 3 a 5.

TURF

CLUB HIPICO

LAS CARRERAS DE LA TARDE DE HOY

Apreciaciones y pronósticos

suficientemente bueno para r el éxito de la reunión , es el programa que ofre us habitúes nuestra prime titución hípica, formando ruebas de positivo interés. prueba de apertura corres al premio Quaintness, ca de remate que el handica logrado darle atractivos anto la escala de pesos entre los 61 y 48 kilos, opción a varios de los com es anotados.

tra opinión está por Gira e tiene la más reciente mance que le recomienda blemente, cual es el placé e Declaración en la prueba usura de la reunión del Do 26, creyendo que le basta y repetir esa carrera para asegurado el triunfo.

los otros, las mejores car eemos son Henry Clay y lla, a quienes les asegna os placées.

dos carreras siguientes es eservadas para los produc tres años no ganadores, y s condiciones, el pronóstico e aventurado desde el mo que en ambas se encuen anotados competidores que n.

el premio Quebec, reserva los potrillos, vamos a prefe Hazel Berry, que ha tenido aprontes y que tiene con es de ligereza.

seguirle, nos decidimos landers y Alcapán.

premio Queen Bee, para po s, se lo adjudicamos a La , pues tenemos referencias e se encuentra en la pleni sus formas.

a seguirle nos gustan Prio Bizerta.

bonita carrera será la mi l premio Querido, pues el s bastante uniforme y de Bow, Perla White, Piave y Muffitts son dignos rivales an las primeras opciones. los nombrados, creemos que s el más indicado como pro ganador, por tener recien esentaciones en público en ales ha logrado honrosa ción.

va en su tiro y a un peso es muy cómodo, de mane e salvo contratiempos, se e sobre sus rivales.

el primer placé señalaremos la White, dejando el segun Piave.

carrera de fondo de la reu es el premio QUO VADIS, un tiro de 2,600 metros. pupilo del Stud Burlesco es o candidato, en atención a que después de la hermosa campaña en la cual defendió sus colores con brillo, ha tenido un descanso que le habrá de haber repuesto del desgaste que se le exigió en aquel entonces y que fué indudablemente la causa de su defección en las pruebas de fondo en que le correspondió actuar.

Creemos que hoy resistirá la distancia y en tal caso no dudamos en indicarlo como el ganador dejando a Electrón en el placé.

Gloriola está obligada a vencer en la sexta carrera, premio Quenelle. Tiene muy buenas condiciones para la distancia, que es la suya y carga sólo 54 kilos, peso que no lo habrá de sentir si el estado del tiempo le favorece y no tiene que actuar en pista pesada.

De los otros, sus más serios rivales son Francina y Feudal, que han sido buenos placées en las dos últimas reuniones y que son muy indicados para volver a serlo hoy.

Un pequeño lote se ha congregado en la prueba de clausura, que se agregó al programa a última hora y que por tal motivo sólo competirán en ella seis competidores, siendo de ellos Borgue, que últimamente ha estado actuando con más de 60 kilos y que hoy sólo carga 57, el más indicado para obtener los tres mil pesos de recompensa asignados al ganador.

Para seguirle nos decidimos por Detonación.

RESUMEN

- 1.a carrera: Girasol, Henry Clay y Gacetilla.
- 2.a carrera: Hazel Berry, Flanders y Alcapán.
- 3.a carrera: La Grippe, Priora y Bizerta.
- 4.a carrera: Bow, Perla White y Piave.
- 5.a carrera: Elqui y Electrón.
- 6.a carrera: Gloriola, Francina y Feudal.
- 7.a carrera: Brogue y Detonación.

RESUMEN DE LOS APRONTES DE LA SEMANA DE LOS COMPETIDORES DE ESTA TARDE EN EL CLUB HIPICO

Primera carrera:

Gacetilla, con aprendiz, cubrió el Jueves 1,400 metros en 1.37 3/5.

—Henry Clay, con J. Oregón, trabajó el Viernes 1,400 metros en 1.39.

—Espadaña, Redimond y Fósforo cotejaron el Jueves 1,000 metros en 1.7, ganando Fósforo.

Segunda carrera:

Flandes, con M. J. Silva, pasó el Jueves 1,200 metros a voluntad en 1.26.

—Paddy White, con S. Fuentes, movió el Jueves 200 metros en 11 y repitió igual distancia en 13.

—Redmond, con aprendiz; Fósforo, con M. Gamboa; Fulgol con R. Hernández, y La France con aprendiz, cotejaron el Lunes sobre 800 metros en 53, ganando Redmond por tres cuerpos á Fósfore.

—Véase el trabajo de Espadaña en la carrera anterior.

—Watteau, con L. A. Jerez, pasó el Viernes 400 metros en 26, y después de un descanso repitió en 26 3/5.

Tercera carrera:

Bizerta, con H. Ramírez; War Queen, con aprendiz, y Esquife con V. Jara, trabajaron el Lunes 1,000 metros en 1.5 1/5, ganando War Queen por dos cuerpo a Bizerta.

—El Jueves, con V. Jara, Bizerta cubrió 1,000 metros en 1.5 1/5.

—Djenana, con aprendiz, atropelló el Lunes 1,000 metros en 1.9 4/5.

—War Queen, con R. Henríquez, pasó el Viernes, al carrerón, 1,200 metros en 1.30.

—Véase el trabajo de Bizerta.

—La Alegría, con M. Morán, cubrió el Viernes 1,000 metros en 1.8.

Cuarta carrera:

Guabiyú, con A. Molina, trabajó el Viernes 1,800 metros a voluntad en 2.11.

—His Lordship, el Jueves, con M. J. Silva, pasó 1,200 metros en 1.24.

—Bow, con G. Guerra y Dee con aprendiz, cotejaron el Lunes 1,400 metros en 1.37, ganando Dee por 3 cuerpos.

—Perla White, con aprendiz, pasó el Lunes 800 metros en 53 3/5.

—Miss Muffits, con T. Espinosa, e Hispani, con H. Ramírez, trabajaron el Jueves sobre 1,600 metros en 1.52, llegando iguales. Hispano completó la vuelta en 2.20.

—Sunlight, con A. Nieto, cubrió el Jueves 1,200 metros en 1.22.

Quinta carrera:

Don Alvaro, con aprendiz, trabajó el Lunes 400 metros en 26, y repitió igual distancia en 25 3/5.

—Electrón, con aprendiz, largó el Viernes una vuelta a voluntad en 2.27 3/5.

Sexta carrera:

Dover, con aprendiz, pasó el Viernes 1,000 metros en 1.8.

—Coronis, con J. Arancibia, cubrió el Lunes 1,600 metros en 1.49 3/5.

—Francina, con A. Nieto, largó el Viernes 1,800 metros a voluntad en 2.10.

—Feudal, con D. 2.o López, pasó el Viernes 1,400 metros en 1.36 tres quintos.

Sétima carrera:

Dover. (Véase el trabajo de la carrera anterior).

—Hispano. (Véase el trabajo de Mis Muffits en la 4.a carrera).

—Francina. (Véase el trabajo de la carrera anterior).

—Guabiyú. (Véase el trabajo de la cuarta carrera).

Nota. — A causa de la neblina que ha habido en la semana, no ha sido posible tomar nota de todos los aprontes efectuados.

PROBABLES MONTAS Y COMPETIDORES PARA LAS CARRERAS DE ESTA TARDE EN EL CLUB HIPICO

1.a carrera. — 1,400 metros. — Matadora, si corre, S. Villanueva; Leoncillo, R. Azócar; Finlandia, J. Reyes; Girasol, L. A. Jerez; Lochinwar, R. Hernández; Báltico, M. J. Silva; Gacetilla, J. Arancibia; Bruja, no corre; Bismuto, A. Garay; Decidedly, no corre; Golosina, L. Carrasco; Uxor, no corre; Henry Clay, J. Oregón; Pispirita, L. A. Zúñiga; Espadaña, Arm. Nieto; Marsellesa, S. Jiménez.

2.a carrera. — 1,100 metros. — Alavy, L. A. Zamora; Alcapam, J. Vergara; Calembour, J. F. Bernal; Fatalista, P. Costa; Flanders, J. Arancibia; Fósforo, R. Hernández; Gran Maestre, C. Santander; Hazel Berny, O. Montenegro; Namé, R. A.; Paddy White, S. Fuentes; Petirrojo, M. Morán; Prince Charlie, C. Pombet; Redmond, M. Gamboaá Rodrigo, no corre; Ultimo Mono, E. Godoy; Wallenstein, A. Molina; Walteau, L. A. Jerez; Weber, P. P. O.; Westminster, E. E.

3.a carrera. — 1,100 metros. — Bizerta, V. Jara; Coralila, no corre; Djenana, H. Huerta; Flama, H. Ramírez; Folicite, A. Jofré; Finisterre, Arm. Silva; Fly Amy, N. N.; Glaneuse, no corre; Gourgandine, no corre; Iliada, Arm. Nieto; Injuria, C. Santander; Itálica, M. J. Silva; La Grippe, J. Vergara; La Alegría, M. Morán; Mamadeira, L. Carrasco; Priora, R. Piérola; Sadie, L. A. Zúñiga; Santa Ana, O. M.; Isnap, Alf. Silva; Singoala, J. Arancibia; War Queen, R. Henríquez; Witchcraft, A. Molina.

4.a carrera. — 1,600 metros. — Espronceda, no corre; Guabiyú, A. Molina; His Lordship, M. J. Silva; Bow, D. 2.o López; Chacolí, E. Godoy; Perla White, J. Vergara; Solferino, Arm. Silva; Chateau Gonthier, J. Osorio; Piave, J. Pinto; Cultura, L. A. Silva; Miss Muffits, F. Espinosa; Oliveto, S. Jiménez; Sunlight, Arm. Nieto;

5.a carrera. — 2,600 metros. — Almirante Sturdee, no corre; Don Alvaro, J. Salfate; Elqui, P. Costa; Electrón, H. Michaels; Endimión, J. Pinto; Esteta, J. Oregón; Auvernia, D. 2.o López; Palillo, J. Osorio.

6.a carrera. — 1,600 metros. — Borgue, E. Canales; Gloriola, J. Salfate; Cadillac, no corre; Coronis, R. Piérola; Fabia, J. Pinto; Dover, Alf. Silva; Francina, H. Ramírez; Feudal, D. 2.o López; Ise, L. A. S.; Veldora, J. O.

7.a carrera. — 1,500 metros. — Amurat, M. Pérez; Borgue, E. Canales; Detonación, J. F. Bernal; Hispano, M. Verdejo; Esquife, V. Jara; Espronceda, J. Oregón; Dover, no corre; Francina, no corre; Guabiyú, no corre.

Club Hípico de Santiago

2.as Carreras de Invierno
Domingo 10 de Julio de 1921

PRIMERA CARRERA A LA 1.30 P. M. — 1,400 metros. — Premio QUAINTNESS. — (De remate). — Para caballos nacidos en Chile que se rematen por $ 5,000. — Peso de Reglamento, con descargo de 1 kilo por cada $ 500 menos en el avalúo. — Descargo extra de 3 kilos a perdedores en 1921. — Recargo de 5 kilos al ganador de dos o más carreras. — Inscripción: $ 35. — Premio: $ 2,500 al 1.o

PREPARADOR	DUEÑO	NOMBRES	PESO	EDAD	SANGRE	PADRE	MADRE	TRAJE DEL JINETE
E. Muñoz	L. A. González	1 Matadora . . . 3,500	61	5	F	Le Roy d'Is	Amica	Oro y negro en ruedas, G. negra
A. Castro	W. Serey	2 Leoncillo . . . 2,000	60	7	15/16	Cambronne	Leo	Lacre, brazaletes y G. verde
J. R. Vielma	J. Martínez	3 Finlandia . . . 3,000	58	4	F	Marte II	Hosanna	Oro, M. plata, G. cobre
O. Fuenzalida	Horacio Cortés	4 Jirasol . . . 2,500	58	7	1/2	Julio César	Sin anteced.	Azul, G. perla
A. Muñoz	Setiembre	5 Lochinwar . . . 1,000	58	7	F	Alanés	Myosotis	Solferino, M. y G. café
E. Molina	F. Osorio	6 Báltico . . . 2,000	58	7	F	Jou Jou	Faranz	Guinda y gris en ruedas, G. gris
J. Cavieres	Banzai	7 Gacetilla . . . 3,000	57	5	F	Jack's Green	Agility	Plomo obscuro, G. lacre
M. Vargas	J. La Paz	8 Bruja . . . 1,000	56	7	3/4	Le Roy d'Is	Dormida	Celeste, G. rosada
J. M. Leiva	A. Zúñiga	9 Bismuto . . . 3,000	54	5	3/4	Pisquito	Protesta	Habano, brazaletes y G. granate
R. Plaza	Grenadier	10 Decidedly . . . 1,000	53	5	F	Pioneer	Conservatory	Verde y lacre en ruedas, G. negra
S. González	El Bosque	11 Golosina . . . 2,000	53	4	F	Melbourne	Oranaise	Negra, faja y G. verde
S. González	El Bosque	12 Marsellesa . . . 3,000	47	4	F	Rolando II	Marcelle	Negra, [illegible] y G. verde
F. Peralta	F. Peralta	13 Uxor . . . 1,000	53	5	F	Olascoaga	Miss Musker	Rosada, [illegible] y G. verde
P. Polanco	G. Figueroa	14 Henry Clay . . . 2,000	50	4	F	Eclair II	Pillita	Negra, M. [illegible], G. blanca
I. Bergonzo	I. Bergonzo	15 Pispirita . . . 3,000	50	3	F	Siberien	Progression	Lila, brazaletes y G. solferina
F. Galván	Limited	16 Espadaña . . . 2,000	48	3	F	Orán	Source d'amour	Gris perla, G. negra

SEGUNDA CARRERA A LAS 2 P. M. — 1,100 metros. — Premio QUE BEC. — Para potrillos de 3 años que no hayan ganado. — Peso: 54 kilos. — Inscripción: $ 40.—Premios: $ 4,000 al 1.o

PREPARADOR	DUEÑO	NOMBRES	PESO	EDAD	SANGRE	PADRE	MADRE	TRAJE DEL JINETE
H. Pérez	Tally Ho	1 Alavy	54	3	F	Alanés	Mentirosa	Blanca y lacre en ruedas, G. azul
R. Pastene	M. A. Benavente	2 Alcapán	54	3	F	Alanés	Tivoli	Azul turquesa, M. oro, G. blanca
E. Polanco	Cruz del Sur	4 Calembour	54	3	F	Eclair II	Florida II	Azul y oro viejo en círculos
J. Dalmau	Almendro	4 Fatalist	54	3	7/8	Hasard	Fateful	Negra, faja y G. oro
E. Román	A. Urrutia	5 Flanders	54	3	F	Pimental	Bamba	Guinda y neg. list., G. negra
F. Galván	Limited	6 Fósforo	54	3	F	St. Cygne	Chekk	Gris perla, G. negra
C. A. Gómez	Good Hope	7 Gran Maestre	54	3	F	L'Aiglon	P. Devota	Blanca, alam. azules, M. azul .G. bl.
F. Guzmán	Kangaroo	8 Hazel Berry	54	3	F	Brasil II	Black Bery	Rosada, brazaletes y G. blanca
C. Ruz	C. Ruz	9 Namé	54	3	15/16	Cronwell II	Sirius	Rosada, M. amarillas, G. negra
C. Acosta	A. Celis	10 Paddy Whitte	54	3	31/32	Stleypin	Maya White	Verde y neg. en r., M. verde, G. neg.
R. Cárdenas	C. E. Riofrío	11 Petirrojo	54	3	F	Pirapó	Culata	Color. cruz. turq., M. col. y turquesa
S. González	Liguria	12 Prince Charlie	54	3	F	Olascoaga	Scotch Lassie	Lacre, brazaletes y G. verde
L. Silva	St. George	13 Redmond	54	3	F	Orwin	Royal Flush	Verde, lunares blancos, G. verde
A. González	J. M. Errázuriz	14 Rodrigo	54	3	F	Crescendo	Regencia	Azul, G. negra
P. Polanco	Urbión	15 Ultimo Mono	54	3	F	Lauderdale	Realidad	Salmón, M. y G. verde
U. Duque	Aldo Sichel	16 Wallestein	54	3	F	Olascoaga	Faye D.	Azul, M. negras, G. lacre
S. González	San Marcial	17 Watteau	54	3	F	Olascoaga	Athis	Rosada, M. blancas, G. rosada
A. Muñoz	Ecuador	18 Weber	54	3	F	Scorpio	Sinfonía	Blanca y negra listada. G. blanca
L. Navarro	Indígena	19 Westminster	54	3	F	Scorpio	Isly	Morada, G. oro

TERCERA CARRERA A LAS 2.30 P. M. — 1,100 metros. — Premio QUEEN BEE. — Para potrancas de 3 años que no hayan ganado. — Peso: 52 kilos.—Inscripción: $ 40. — Premio: $ 4,000 a la 1.a

PREPARADOR	DUEÑO	NOMBRES	PESO	EDAD	SANGRE	PADRE	MADRE	TRAJE DEL JINETE
S. González	G. Mujica	1 Singoala	55	3	F	Asturiano	Deligh	Negra, faja y G. oro
P. Marchesini	Los Andes	2 Bizerta	52	3	F	Burgomaster	Bética	Blanca, faja, br. y G. azul
A. Rodríguez	M. Saavedra	3 Coralina	52	3	1/2	Harlington	Sin anteced.	Oro
A. Huerta	D. R. de Arellano	4 Djenana	52	3	15/16	Alanés	F. de Champs	Blanca, M. y G. negra
A. Rodríguez	Fco. Martín	5 Felicity	52	3	F	Dukenfield	Admiration	Grosella, estrella crema
C. Lacalle	Inglés	6 Finisterre	52	3	F	Pioneer	La Pola	Negra, G. verde
F. Rojas	Jackson	7 Flama	52	3	F	Olascoaga	Madelón	Negra, M. y G. cereza
A. Rodríguez	M. Saavedra	8 Fly Away	52	3	1/2	Pioneer	Sin anteced.	Oro
I. Bergonzo	I. Bergonzo	9 Glaneuse	52	3	F	Burlesco	Silene	Lila, brazaletes y G. solferino
C. Rodríguez	El Parque	10 Gourgandine	52	3	F	Burlesco	Delicia	Azul y blanco en rued., G. azul
D. Sandoval	J. Campo	11 Iliada	52	3	F	Jacks Green	Miss Silvers	Chocolate, M. naranja, G. chocolate
E. Molina	El Milagro	12 Injuria	52	3	F	Jack's Green	Riviera	Salmón, lun. negros, G. blanca
A. González	J. M. Errázuriz	13 Itálica	52	3	F	Eclair II	Dimity	Azul, G. negra
R. Pastene	Moller	14 La Grippe	52	3	F	El Pícaro	Javo	Cel. alam. y dib. oro, G. cel y blanca
S. Rojas	D. Amaro	15 Mamadeira	52	3	F	Crescendo	Ballotage II	Turquesa, G. marrón
U. Duque	Urbión	16 Priora	52	3	F	Pirapó	Safo	Salmón, M. y G. verde
A. Zúñiga	E. Fleureau	17 Saddie	52	3	F	Barsac	Tennis Ball	Lacre y oro en rued., G. oro
A. Muñoz	V. Ugarte	18 Santa Ana	52	3	1/2	St. Mead	Sin anteced.	Oro, M. lacres, G. negra
R. Canelo	J. J. Munita	19 Snap	52	3	7/8	Hasard	Sfax	Negra, faja, M. y G. solferino
J. Méndez	R. López	20 War Queen	52	3	F	Pimental	Kirry	Morado tornasol, ad. y coc. oro
I. Yáñez	R. Riofrío	21 Wichcraft	52	3	F	Olascoaga	La Gaceta	Turquesa
F. Boncerio	La Granja	22 La Alegría	52	3	F	Gonin	Joyful Lady	Naranja, M. blancas, G. negra

CUARTA CARRERA A LAS 3 P. M. M. — 1,600 metros. — Premio QUERIDO. — Para caballos que no hayan ganado $ 30,000. — Handicap.— Inscripción: $ 30. — Premio: $ 3,000 al 1.o

PREPARADOR	DUEÑO	NOMBRES	PESO	EDAD	SANGRE	PADRE	MADRE	TRAJE DEL JINETE
H. Pérez	Los Allados	1 Espronceda	59	4	F	Pioneer	Marakesh	Azul eléctrico, M. solferina, G. azul
I. Yáñez	W. Janssen	2 Guabiyú	50	6	F	Barsac	Gloriole	Azul y oro listado, M. azules, G. oro
E. Román	A. Urrutia	3 His Lordship	50	5	F	Altanero II	Bonnie Lassie	Guinda y neg. list., puñ. y G. negra
D. López	Choapa	4 Bow	49	6	F	Altanero II	Vizcacha	Azul, M. acero, G. lacre
U. Duque	Urbión	5 Chacolí	46	5	F	San Jorge	Cholita	Salmón, M. y G. verde
L. Silva	St. George	6 Perla White	48	4	F	Olascoaga	Wansbeck	Verde, lunares blancos, G. verde
L. Devenas	L. Devenas	7 Solferino	46	5	F	Sir Samuel	Miss Caithness	Azul, M. amarillas, G. tricolor
R. Pastene	Columbia	8 Chateau Gontier	44	5	F	Burgomaster	Ostelle	Rosada, M. y G. blanca
F. Peralta	Setiembre	9 Piave	43	4	F	Altanero II	Hilda	Solferino, M. y G. café
C. A. Gómez	C. A. Gómez	10 Cultura	42	6	F	Rolando II	Galejade	Verde, M. blancas, G. verde
F. Rojas	Jackson	11 Miss Muffits	42	5	F	Thrush	Muffins	Negra, M. y G. cereza
S. González	El Bosque	12 Oliveto	42	4	3/4	Rolando II	Holanda	Negra, faja y G. verde
G. Valenzuela	P. J. Medina	13 Sunlight II	40	5	F	Pearl River	Furtiva	Azul obsc., M. am., G. morada

QUINTA CARRERA A LAS 3.30 P. M. — 2,600 metros. — Premio QUO VADIS. — Para todo caballo. — Handicap. — Inscripción: $ 40. — Premio: $ 4,000 al 1.o

PREPARADOR	DUEÑO	NOMBRES	PESO	EDAD	SANGRE	PADRE	MADRE	TRAJE DEL JINETE
J. Dalmau	Almendro	1 Almirante Sturdee	64	6	F	Olascoaga	Alhaja	Negra, faja oro, G. oro
J. Rodríguez	L. A. Reyes	2 Don Alvaro	62	5	F	Dieudonne	White Hope	Col. y ver. p. mit., M. col., G. col y v.
J. Dalmau	Burlesco	3 Elqui	54	4	F	Pioneer	Transmute	Lacre, alamares oro, G. lac. coc. oro
C. Trincado	Importación	4 Electrón	53	4	F	Cuyano III	Santa Elena III	Oro, faja y G. negra, borla oro
E. Emeres	R. Riofrío	5 Endimión	48	6	F	Melbourne	Black Berry	Turquesa
J. Cavieres	O. Bernstein	6 Esteta	45	6	F	Sandunguero	Serenata	Negra, faja, brazaletes y G. lacre
D. López	J. Canessa	7 Auvernia	44	4	F	Marte II	Fulana	Azul, blanco, azul, M. lacre, G. verde
F. Peralta	F. Peralta	8 Palillo	41	4	F	Pirapó	Semifusa	Rosada, cuello, br. p. y G. verde

SEXTA CARRERA A LAS 4 P. M. — 1,600 metros. — Premio QUENELLE. — Para caballos que no hayan ganado $ 30,000. — Handicap. — Inscripción: $ 30. — Premio: $ 3,000 al 1.o

PREPARADOR	DUEÑO	NOMBRES	PESO	EDAD	SANGRE	PADRE	MADRE	TRAJE DEL JINETE
R. Ramírez	R. Riofrío	1 Borgue	60	4	7/8	Hasard	Dundrennan	Turquesa
E. Emeres	R. Riofrío	2 Dover	48	5	F	Pioneer	La Gringa	Turquesa
F. Guzmán	Kangaroo	3 Gioriola	54	4	F	Melbourne	Gimena	Rosada, brazaletes y G. blanca
P. Rojas	D. Hernández	4 Cadillac	52	4	1/2	Melbourne	Sin anteced.	Verde obscuro, cue., puñ. y G. canar.
G. Valenzuela	F. Kojakovic	5 Coronis	49	6	F	Black Prince	Copy	Paja
J. B. Castro	Ossyris	6 Fabia	49	6	F	As de Espada	Fabiola	Solferino, G. oro
I. Yáñez	W. Janssen	7 Francina	48	5	F	Rolando II	Galejade	Azul y amarillo list., G. amarilla
P. Polanco	D. Reveco	8 Feudal	45	6	7/8	Jack's Green	Alarma	Verde, G. colorada
E. Polanco	Army and Navy	9 Ice	43	5	F	Altanero II	Solinka	Lacre, M. blanco y az. lis., G. azul
A. Muñoz	Setiembre	10 Veldora	42	4	31/32	Olascoaga	Pierrette	Solferino, M. y G. café

SEPTIMA CARRERA A LAS 4.30 P. M. — 1,500 metros. — Premio QUEEN OF DIAMONDS. — Para todo caballo ganador de $ 15,000 o más. — Handicap. — Inscripción: $ 30. — Premio: $ 3,000 al 1.o

PREPARADOR	DUEÑO	NOMBRES	PESO	EDAD	SANGRE	PADRE	MADRE	TRAJE DEL JINETE
H. Pérez	H. Pérez	1 Amurat II	58	5	F	Barsac	Aurófila	Blanca y gr. lis., M. y G. granate
R. Ramírez	R. Riofrío	2 Borgue	57	4	7/8	Hasard	Dundrennan	Turquesa
E. Emeres	R. Riofrío	3 Dover	45	5	F	Pioneer	La Gringa	Turquesa
R. Pastene	Detonación	4 Detonación	53	4	F	Orán	Thea Rose	Blanca, M. lacres, G. azul
F. Rojas	Jackson	5 Hispano	53	4	F	Eclair II	Chintz	Negra, M. y G. cereza
P. Marchesini	Los Andes	6 Esquife	51	5	F	Barsac	Estrella II	Blanca, faja, braz. y G. azul
H. Pérez	Los Allados	7 Espronceda	50	4	F	Pioneer	Marakesh	Azul eléctrico, M. solf., G. azul
I. Yáñez	W. Janssen	8 Francina	45	5	F	Rolando II	Galejade	Azul y amarillo list., G. amarilla
I. Yáñez	W. Janssen	9 Guabiyú	40	6	F	Barsac	Gloriole	Azul y amarillo list., G. amarilla

EL REMATE DE AYER DE LOS PRODUCTOS DEL HARAS SAN MIGUEL

LAS ADJUDICACIONES

Japón, potrillo colorado, nacido el 27 de Setiembre de 1919, por Last Reason y Chulita, en 18,000 pesos al señor Fernando León.

Jaguar, potrillo colorado, nacido el 30 de Julio de 1919, por Last Reason y Teresa, en $ 7,000 al señor J. Cavieres.

Junín, potrillo mulato, nacido el 30 de Agosto de 1919, por Last Reason y Primrose III, en $ 7,000 al señor José Celpa.

Jilguero, potrillo colorado, nacido el 3 de Setiembre de 1919, por Last Reason y Agility, en 12 mil pesos al señor Juan Forlivesi.

Jote, potrillo tordillo, nacido el 3 de Diciembre de 1919, por Last Reason y Grosella, en $ 6,500 al señor G. Campos.

Job, potrillo colorado, nacido el 14 de Noviembre de 1919, por Last Reason y Olita, en $ 2,600 al señor E. Molina.

Jaen, potrillo colorado, nacido el 21 de Agosto de 1919, por Jack's Green y Adriadna, en $ 1,550 al señor Luis Navarro.

Jack the Ripper, potrillo colorado, nacido el 31 de Agosto de 1919, por Jack's Green y Miss Silvers, en $ 800 al señor I. Yáñez.

Gitanillo, potrillo alazán, nacido el 6 de Agosto de 1919, por Etolo y Elza, en $ 4,600 al señor José Celpa.

Juerga, potranca alazana, nacida el 18 de Agosto de 1919, por Last Reason y Best Girl, en $ 7,000 al señor J. Solar.

Jettatura, potranca alazana, nacida el 3 de Noviembre de 1919, por Last Reason y La Nonita, en $ 2,200 al señor Bernardo Zegers.

Judea, potranca mulata, nacida el 24 de Noviembre de 1919, por Jack's Green y La Guale, en $ 2,100 al señor F. Marín.

Juanilla, potranca alazana, nacida el 23 de Noviembre de 1919, por Etolo y Epopeya, en $ 1,100 al señor L. Godoy.

Destilería y Fábrica de
LICORES Y JARABES
Héctor Rossard
Chacabuco No. 69
Tel. Ing. 174 Estación
MARCA PREDILECTA
edirlo en los principales Almacenes y Bares
EXIGIR LA MARCA
¡CUIDADO CON LAS IMITACIONES!

TERNOS
SOBRETODOS Y RAGLANS
A PRECIOS DE VERDADERA OCASION OFRECE LA
Casa S. Torralva
CASILLA 2011 - ESTADO ESQ. MONEDA

MUEBLES
Por balance liquidaremos hasta el 15 de este mes:
Dormitorios
Comedores
Salones y
Escritorios
CON UN 20 o|o DE REBAJA
También llegó una gran remesa de alfombras de una pieza, la que liquidaremos en la presente semana en la
Mueblería París - ALAMEDA 1141

CIGARRILLOS
Maryland Imperiales
Con tabaco Maryland

COMPRO
BRILLANTES, PERLAS
y toda joya de valor.
851 DELICIAS — 857
entre Estado y San Antonio.
Nota. — Pagamos el más alto precio por brillantes y perlas de gran valor.

ASPIRINA FRANCESA
Rhodine
Cura sin cansar el estómago
DOLORES DE CABEZA
GRIPPE - REUMA

FUNDO
1,350 ht. deslindando con estación. Provincia de Ñuble. De éstas hay 150 regadas de suelos de migajón profunda; 900 divididas en 22 potreros con 6 y 7 corridas de alambre de púas muy pastosas y trigueras, con abundantes quelantiales que pueden contener 1,000 ovejas y 500 vacunos; 225 de montaña de roble y raulí y 75 de manto virgen que produce sólo en carbón y leña más de $ 60,000 anuales. Casas habitación y de inquilinos.
En la venta se incluye una buena casa en Chillán con 20 piezas.
Precio: $ 300,000
No tiene deuda.
Sociedad Comercial de Agricultores
HUERFANOS 1247

AEG
Allgemeine Elektricitäts-Gesellschaft Berlin.
Planchas-teteras-cacerolas-estufas-aparatos de masaje y demás artefactos eléctricos.
OFRECE POR MAYOR Y MENOR
AEG., Cía. Sudamericana de Electricidad
BANDERA Esq. de Sto. DOMINGO CASILLA 110-D

HIPODROMO CHILE

LAS CARRERAS DE LA MAÑANA DE HOY

Apreciaciones y pronósticos

De mucho interés se presenta la reunión de hoy en el Hipódromo de La Palma, ya que el programa que deberá cumplirse es variado y atrayente.

Se inicia con los 750 metros del premio Barrancas para productos de tres años no ganadores que ha reunido un numeroso lote, de los cuales estimamos que se destacan Alucita, My Father y Glaneuse, por cuanto son quienes han tenido mayor figuración.

Sin embargo, el hecho de tratarse de una prueba en la que influye mucho el factor suerte, dada la distancia, puede suceder que los competidores nombrados, a quienes hacemos nuestros candidatos, no obtengan en la tabla la colocación que creemos les debe corresponder.

En la segunda carrera, premio Batuco, sobre 1,400 metros, nuestras preferencias están por Quelen, al cual creemos capaz de repetir la performance que produjo el Domingo pasado en el premio Abtao, por cuanto las condiciones de aquel día con las de hoy se equilibran.

Si bien es cierto que el tiro es mayor en doscientos metros, hay que tomar en cuenta que por otra parte carga menor peso y que su última victoria la obtuvo en forma tan holgada que al emplearse habría sido igual el resultado aun con mayor distancia.

En los placées nos gustan Novicia y Burguesa.

Hollin es nuestra carta en la tercera carrera sólo en atención al placé que obtuvo el Domingo tras de Pegajosa, haciéndose presente a última hora.

Sabemos que su estado de training es bueno y que el tiro de hoy le acomoda más que los 1,100 metros, por lo cual, salvo contratiempos, le damos la primera opción.

Los placés nos parece saldrán de entre Copón, Siciliana y Titita II, decidiéndonos en favor de los primeros en el orden señalado.

Sigue en el orden el premio Bucalemu sobre un tiro de 1,200 metros, en el cual damos nuestras preferencias a Cultura, que si el Domingo no entró más que tercera se debió indiscutiblemente a la circunstancia de haberle quedado largo el tiro, porque punteó casi toda la distancia y en los tramos finales fué alcanzada por Traidor y Dándalo, éste último logrando sólo un pescuezo a su favor.

Hoy se trata de 1,200 metros, de manera que con igual peso y esta circunstancia a su favor le indican como el de mayores títulos para ocupar el primer puesto.

La última carrera de Cadillac en el Club Hípico, en la que obtuvo un bonito triunfo venciendo sobre competidores tan temibles como Herodes y al favorito Bordeaux en este mismo tiro, le dan, a nuestro juicio, la primera opción en el premio Julio de la mañana de hoy, de manera que optamos para el ganador por el corral formado por los pupilos del señor Hernández, Cadillac y Rezongona, dejando los placées a Gladiadora y Silly.

La sexta carrera nos ofrece un handicap sumamente abierto y que da margen a considerar que el ganador puede salir de cualquiera de los anotados, pero nosotros nos decidimos en favor de Virgilio, cuyo estado de preparación es bueno como lo demostró en su última presentación en público.

Sus enemigos más dignos de tomar en consideración los yemos en Barsaquito y Huérfana, reservándoles por lo tanto los otros lugares de la tabla.

Termina la reunión con el premio Barón, difícil de pronosticar y que seguramente proporcionará al público una bonita despedida, sin tener que extrañarse que lo fuera con una sorpresa.

Por simples simpatías adjudicamos a Salada los mil quinientos pesos de recompensa asignados al ganador, pues Márida y Fogata tienen tantos méritos como aquella para cruzar el disco vencedoras, por lo cual estamos obligados a reservarle a lo menos el placé.

Resumen

1.a Alucita, My Father, Glaneuse.
2.a Quelen, Novicia, Burguesa.
3.a Hollin, Siciliana, Copón.
4.a Cultura, Dándalo, Riodina.
5.a Cadillac, Gladiadora, Silly.
6.a Virgilio, Huérfana, Barsaquito.
7.a Salada, Fogata, Márida.

PROBABLES MONTAS Y COMPETIDORES PARA LAS CARRERAS DE LA MAÑANA DE HOY

1.a carrera. — Facsimil, L. A. Jerez; Cara de Masa, L. Carrasco; Farrutín, R. Hernández; Castillo, L. A. Zúñiga; Alucita, J. Vergara; La Alegría, M. Morán; Pepa de Oro, Alf. Silva; Pirulin, C. Pombet; Faribole, M. Pérez; Folle d'Amour, N. Ramírez; Wild Girl, E. Escobar; Pelicula, J. Oregón; Pihuela, E. Ulloa; My Father, S. Villanueva; Glaneuse, G. Aravena; Espina de Rosa, L. A. Silva; Naveta, M. Vergara.

2.a carrera. — Macacho, H. Contreras; Retoño, J. F. Bernal; Quelén, E. Canales; Gregorita, C. Pombet; Burguesa, Alf. Silva; Cuyinco, L. A. Jerez; Santa Marta, U. Madariaga; Novicia, L. Carrasco; Souvenir, M. Vergara; Minor Ferry, E. Rebolledo; El Guindito, J. Osorio; Rolandito, J. Pinto; Pilluelo, H. Ramírez; Felipa, J. 2.o Aravena; Chulinga, V. Ramírez; Asiático, L. A. Silva; Hulla, no corre.

3.a carrera. — Bruja, Arm. Godoy; Be Quick, G. Aravena; Titita II, C. Pombet; Copón, R. Azócar; Siciliana, J. Vergara; Tártaro, L. A. Jerez; Hollin, J. Osorio; Satírica, Alf. Silva; Sátira, E. Escobar; Stolen Kiss, J. Pinto; Agosto, L. A. Silva; Roderick Dhu, S. Jiménez.

4.a carrera. — Disdain, S. Miranda; Silbatina, M. Verdejo; Pispirita, no corre; Ballader, C. Pombet; Regenta, R. Azócar; Andanza, A. Garay; Dándalo, A. Molina; Riodina, D. 2.o López; Cultura, Alf. Silva; Coila, J. Vergara; Yaquil, L. Carrasco; Colonia, J. Osorio; Guaraña, J. Pinto.

5.a carrera. — Tirteo, L. Valenzuela; Cachivache, A. Molina; Detonación, J. F. Bernal; Cadillac, M. Verdejo; Rezongona, L. Carrasco; Gladiadora, J. Osorio; Matadora, J. Vergara; Rasputin, H. Ramírez; Piave, no corre; Tucano, N. Ramírez; Viana, J. Pinto; Guillotina, C. Santander; Silly, L. A. Silva.

6.a carrera. — Baldramina, J. M. Baeza; Furlana, M. Gamboa; Estoque, E. Escobar; Gladiadora, no corre; Fagra, H. Contreras; Virgilio, G. Aravena; Shimosa, J. Arancibia; Alboroto II, J. Osorio; Barsaquito, H. Ramírez; Zapallar, M. Morán; Hila, E. Godoy; Luminosa, M. Vergara; Huérfana, J. Pinto; Sergio, A. Nieto.

7.a carrera. — Leoncillo, no corre; Eton, M. Pérez; Alejo II, M. Verdejo; Fogata, R. Azócar; Dual, Alf. Silva; Gran Oriente, no corre; Quepe, G. Aravena; Márida, D. 2.o López; Salada, J. Vergara; Doña Marta, A. Garay; Rubia, J. Osorio; Farruto, M. Vergara; Echegaray, E. Ulloa.

PRONOSTICOS DE LA PRENSA

CLUB HIPICO

Situación actual

	G.	P.
1. El Diario Ilustrado	35	127
2 El Sol	31	118
3 El Debut	28	126
4 La Nación	28	125
5 De Oro y Azul	28	116
6 La Patrie	25	114
7 Las Ultimas Noticias	20	123
8 Zig-Zag	19	105
9 El Mercurio	18	120
9 El Pronóstico	18	120

PRONOSTICOS DE ALGUNAS PUBLICACIONES PARA LA REUNION DE HOY

"El Debut"

1.a carrera. — Girasol, Gacetilla, Henry Clay.
2.a carrera. — Alcapain, Fósforo, Name.
3.a carrera. — Bizerta, Sadie, Flama.
4.a arrera. — Bow, Miss Muffit, Perla White.
5.a carrera. — Elqui, Electrón.
6.a carrera. — Gloriola, Francina, Dover.
7.a carrera. — Corral Riofrío, Borgue, Espronceda, Esquife.

"El Pronóstico"

1.a carrera. — Girasol, Gacetilla, Golosina.
2.a carrera. — Flanders, Fósforo, Alcapán.
3.a carrera. — Saddie, Bizerta, Flamma.
4.a carrera. — Bow, Perla White, Mis Muffit.
5.a carrera. — Don Alvaro, Elqui, Auvernia.
6.a carrera. — Gloriola, Feudal, Francina.
7.a carrera. — Hispano, Detonación, Borgue.

"De Oro y Azul"

1.a carrera. — Henry Clay, Gacetilla, Golosina.
2.a carrera. — Calembour, Hazel Berry, Fósforo.
3.a carrera. — Flama, Bizerta, Saddie.
4.a carrera. — Bow, Perla White, Piave.
5.a carrera. — Elqui, Endimión.
6.a carrera. — Gloriola, Dover, Feudal.
7.a carrera. — Borgue, Detonación, Esquife.

"El Brujo del Turf"

1.a carrera. — Girasol, Gacetilla, Golosina.
2.a carrera. — Fósforo, Calembour, Hazel Berry.
3.a carrera. — Snap, La Grippe, Bizerta.
4.a carrera. — Bow, Perla White, Miss Muffit.
5.a carrera. — Elqui, Electrón.
6.a carrera. — Coronis, Feudal, Dover.
7.a carrera. — Borgue, Hispano.

HIPODROMO CHILE

ituación actual

	G.	P.
1 El Derby	28	112
2 El Diario Ilustrado	27	115
3 El Sol	23	113
4 El Pronóstico	23	111
5 Las Ultimas Noticias	22	116
6 La Patrie	22	113
7 La Nación	22	108
8 El Mercurio	19	106
De Oro y Azul	16	107

PRONOSTICOS DE ALGUNAS PUBLICACIONES PARA LA REUNION DE HOY

El Debut"

1.a carrera. — Alucita, My Father, Wild Girl.
2.a carrera. — Retoño, Quelén, El Guindito.
3.a carrera. — Hollin, Titita II, Copón.
4.a carrera. — Coila, Dándalo, Ballader.
5.a carrera. — Rasputín, Matadora, Cachivache.
6.a carrera. — Fagra, Luminosa, Furlana.
7.a carrera. — Márida, Alejo II, Eton.

"El Pronóstico"

1.a carrera. — Stud González, My Father, Espina de Rosa, Alucita.
2.a carrera. — Quelén, Retoño, Novicia.
3.a carrera. — Titita, Hollin, Sátira.
4.a carrera. — Cultura, Dándalo, Riodina.
5.a carrera. — Rasputín, Matadora, Viana.
6.a carrera. — Huérfana, Sergio, Fagra.
7.a carrera. — Márida, Salada, Alejo II.

"De Oro y Azul"

1.a carrera. — Alucita, Pepa de Oro, My Father.
2.a carrera. — Novicia, Burguesa, Quelén.
3.a carrera. — Siciliana, Hollin, Sátira.
4.a carrera. — Dándalo, Coila, Riodina.
5.a carrera. — Matadora, Rasputín, Cachivache.
6.a carrera. — Sergio, Virgilio, Zapallar.
7.a carrera. — Eton, Dual, Quepe.

"El Brujo del Turf"

1.a carrera. — Alucita, La Alegría, My Father.
2.a carrera. — Cuyinco, Burguesa, Novicia.
3.a carrera. — Be Quick, Copón, Titita II.
4.a carrera. — Dándalo, Coila, Cultura.
5.a carrera. — Stud Hernández, Cadillac, Gladiadora, Detonación.
6.a carrera. — Virgilio, Fagra, Shimosa.
7.a carrera. — Márida, Etón, Dual.

HIPODROMO CHILE

2.as Carreras
Domingo 10 de

PRIMERA CARRERA A LAS 9.00.—Premio BARRANCAS. — Para pro ductos de 3 años no ganadores. — Peso: 56 kilos. —
dores de 1 kilo por carrera perdida.—Inscripción: $ 20. — Premios: $ 1,000 al 1.o y $ 100 al 2.o — Distancia: 750 metros.

PREPARADOR	DUEÑO	NOMBRES	PESO	EDAD	SANGRE	PADRE	MADRE	TRAJE
S. Silva	A. Grilli	1 Facsimil	56	3	F	St. Orodoux	Orbent	Blanca, f.
Propietario	C. A. Gómez	2 Cara de Masa	56	3	1|2	Filipo	Chilena	Verde, M.
D. López	P. Santorsola	3 Parrutin	56	3	F	Faneo	Dantasia	Granate y
J. Rojas	A. B. C.	4 Costino	54	3	3|4	Constant	Angina	Colorada, M. y
R. Pastene	M. A. Benavent	5 Alucita	54	3	7|8	Alanés	Alina	Azul turquesa,
P. Boncerio	La Granja	6 La Alegría	54	3	F	Gonin	Joyful Lady	Naranja, M.
M. Maldonado	Los Robles	7 Pepa de Oro	54	3	7|8	Ridolard	Martha	Oro viejo, M.
R. Amaro	L. Muzzio	8 Pirulín	54	3	F	Pibe	Dogaresse	Blanca, M.
L. A. Ramírez	Popeta	9 Faribole	54	3	F	Critic	Chablis II	Morada, M. y G.
L. A. Ramírez	Popeta	10 Folle d'Amour	52	3	F	Defensor	Moraleps	Los mismos
L. Navarro	Indígena	11 Wild Girl	54	3	F	Pimental	Gala Day	Morada, M.
Propietario	P. Polanco	12 Película	53	3	F	Pirapó	Alta Gracia	Azul, M.
A. Donati	L. A. González	13 Pihuela	52	3	F	Pibe	Blink Bonny	Oro y negro
E. Muñoz	L. A. González	14 My Father	52	3	3|4	Filipo	Irma	Los mismos
Propietario	I. Bergonzo	15 Glaneuse	50	3	F	Burlesco	Silene	Lila, M. lila,
O. Mauret	M. Henríquez	16 Espina de Rosa	50	3	1|2	Ogro	Chilena	C. de v. y o.
O. Fuenzalida	U. Verdugo	17 Naveta	49	3	7|8	Alanés	20 de Febrero	Verde est.

SEGUNDA CARRERA A LAS 9.30 P. M.—Premio BATUCO. — Handicap.—Para hacks.—Inscripción: $ 20.—Premios: $ 1,000
2.o—Distancia: 1,400 metros

PREPARADOR	DUEÑO	NOMBRES	PESO	EDAD	SANGRE	PADRE	MADRE	TRAJE
Propietario	D. López	1 Macacho	67	7	7|8	Pic me up	Troika	Lacre, M. blanca
M. Soto	D. Dighero	2 Retoño	60	E	F	Rongeur	Crescide	Blanca, M.
D. Vial	A. Gatica	3 Quelen	59	6	F	Siberien	Ravenne	Blanca, M. bl.
J. Rojas	E. Cifuentes	4 Gregorita	56	6	1|2	Vite	Chilena	Oro cruz neg.,
E. Molina	S. Agliati	5 Burguesa	52	5	31|32	Harlington	Oriflama	Bla. lun. ver.,
F. Peralta	R. Martínez	6 Cuyinco	51	6	3|4	Alanés	Lady II	Verde, M. verde
U. Madariaga	F. Tellez	7 Santa Marta	51	5	F	Sir Samuel	Repentance	Granate y blanco
F. Peralta	M. Rojas S.	8 Novicia	50	5	3|4	Edecán	Calumniadora	Morada, M. y G.
R. Amaro	J. Musa	9 Souvenir	50	3	F	Barsac	B. Parisienne	Granate y b.
J. R. Vielma	Verderón	10 Minor Ferry	45	4	F	Mark Minor	Breve	Negra, M. negra
A. Quintanilla	N. Herrera	11 El Guindito	44	5	3|4	Crescendo	Liberty	Lila, M. y G.
M. Vargas	P. Beas	12 Rolandito	44	7	3|4	Rolando II	Raining	Colororado obs.,
P. P. Cancino	J. La Paz	13 Pillulo	44	3	F	Pibe	Fatinitza	Celeste, M.
J. Rojas	F. 2.o García	14 Felipa	44	5	1|2	Lombardo	Chilena	Negra, M. oro,
L. A. Ramírez	R. Gómez	15 Chulinga	43	E	7|8	Princ. Florize	Chula	Morada, M. café
J. Vásquez	Progreso	16 Asiático	40	5	1|2	St. Andrew	Sin anteced.	Gris, perla, M.
Propietario	M. Avila	17 Rusia	40	4	F	Jack's Green	Age d'Or	Azul cruz, cr.

TERCERA CARRERA A LAS 10.00.— Premio BOLDOS. — Omnium Handicap. — Inscripción: $ 20. — Premios: $ 1,500 al 1.o y
Distancia: 1,200 metros

PREPARADOR	DUEÑO	NOMBRES	PESO	EDAD	SANGRE	PADRE	MADRE	TRAJE
M. Vargas	J. La Paz	1 Bruja	60	7	3|4	Le Roy d'Is	Dormida	Celeste, M.
O. Fuenzalida	P. Rosselot	2 Be Quick	57	5	F	Old Man	Bay Wreath	Verde manz.,
Propietario	U. Silva	3 Titita II	54	5	F	Duc d'Albe	Titea	Lacre, M. lacre,
E. Olivares	Sportsman	4 Copón	53	5	1|2	El Pícaro	Chilena	Café ad. oro, M.
R. Ormazábal	O. Vigouroux	5 Siciliana	51	5	F	Pirapó	Contadina	Verde, M. y G.
J. La.ín	H. Rojas	6 Tártaro	51	6	F	Olascoaga	Miss Musker	Oro cint. azul, M.
C. Ruz	J. Flores	7 Hollin	50	4	7|8	Jack's Green	Alarma	Celeste y bl.
Propietario	C. A. Gómez	8 Satírica	49	5	F	Black Prince	Source	Verde, M. blanca
C. Pérez	J. Hube	9 Sátira	48	4	1|2	Sir Samuel	Chilena	Mandarina, M. y
J. Rojas	Rancagua	10 Stolen Kiss	45	4	F	Barsac	Harina Tostada	Ver. p. y ad. pl.
Propietario	C. Morris	11 Agosto	44	5	1|2	Siberien	Sin anteced.	Celeste, M. cel.
E. Cuevas	J. Lazo	12 Roderick Dhu	40	4	F	Olascoaga	Na-mi-kó	Caqui, M. y G.

CUARTA CARRERA A LAS 10.30. — Premio BUCALEMU. — Omnium Handicap. — Inscripción: $ 20. — Premios: $ 1,500 al 1.o
—Distancia: 1,200 metros

PREPARADOR	DUEÑO	NOMBRES	PESO	EDAD	SANGRE	PADRE	MADRE	TRAJE
E. Román	J. Correa	1 Disdain	58	5	F	Pioneer	Devoted	Oro, M. oro y
F. Peralta	Temuco	2 Silbatina	57	6	F	L. Atkinson	Arcola	Azul cruz oro, M.
Propietario	I. Bergonzo	3 Pispirita	57	4	F	Siberien	Progression	Lila, M. lila, br.
L. A. Ramírez	Popeta	4 Ballader	54	5	F	Whitington	Algara	Morada, M. y G.
J. Dalmau	Burlesco	5 Regenta	54	5	F	Duc d'Albe	Osmunda	Lacre, al. oro, M.
E. 2.o Soto	Alcázar	6 Andanza	51	5	127|128	Alcázar	Glenatura	Acero, al. la., M.
S. Silva	Buen Ojo	7 Dándalo	53	4	F	Oregón	Lula	Solferina, M. sol.
U. Duque	Urbión	8 Riodina	53	5	F	March Flower	Armida	Salmón, M. y G.
Propietario	C. A. Gómez	9 Cultura	52	6	F	Rolando II	Galejade	Verde, M. blanca
R. Pastene	M. A. Benavente	10 Coila	50	3	15|16	Longchamps	Rasselas	Azul turq., M.
S. González	V. M. Herrera	11 Yaquil	48	5	Y	Yord Bobs	Hebe II	Acero, v. br. y G.
O. Fuenzalida	M. Saavedra	12 Colonia	48	6	F	Jou Jou	Alhucema	Oro, M. y G.
A. Zúñiga	Veleta	13 Guaraña	46	5	F	Etolo	Elsa	Paja y m. en r.,

QUINTA CARRERA A LAS 11.00. — Premio JULIO. — Handicap. — Para animales que hayan corrido tres o más carreras en
Chile. — Inscripción: $ 30. — Premios: $ 3,000 al 1.o y $ 300 al 2.o—Distancia: 1,800 metros

PREPARADOR	DUEÑO	NOMBRES	PESO	EDAD	SANGRE	PADRE	MADRE	TRAJE
J. F. Valenzuela	Cruz Lila	1 Tirteo	61	7	7|8	Turín	Euskara	Ama. cruz lila, M.
A. Muñoz	Ecuador	2 Cachivache	60	5	15|16	Viraró	Coralia B.	Blanco y neg.,
R. Pastene	Detonación	3 Detonación	58	5	F	Orán	Thea Rose	Blanca, M. lacre
P. Rojas	D. Hernández	4 Cadillac	56	4	1|2	Melbourne	Chilena	Verde cu. ca., M.
P. Rojas	D. Hernández	5 Rezongona	46	5	F	Rodilard	Atalaya	Los mismos con
C. Ruz	Kangaroo	6 Gladiadora	53	6	F	L. Samaritain	Palestra	Rosada, M. rosa
E. Muñoz	L. A. González	7 Matadora	52	5	F	Le Roy d'Is	Amica	Oro y negro en
M. Araya	J. B. Ramírez	8 Rasputin	48	4	7|8	Leb Roy III	Clepia	Azul y neg. L. M.
F. Peralta	Setiembre	9 Piave	44	4	F	Altanero II	Hilda	Solferina, M. y G.
L. A. Ramírez	Los Aliados	10 Tucano	43	6	3|4	Turín	Euskara	Azul eléc., M.
A. Zúñiga	H. Fleureau	11 Viana	42	6	F	L'Aiglon	Silesia	Lacre y oro en
E. Molina	S. Agliati	12 Guillotina	40	5	F	Jack's Green	Kosima	Bl., lun. ver., M.
R. Pastene	M. A. Benavente	13 Silly	40	6	F	Altanero	Chancellerie	Azul turq., M.

SEXTA CARRERA A LAS 11.30. — Premio BELLAVISTA. — Omnium Handicap. — Inscripción: $ 20. — Premios: $ 1,500 al 1.o
—Distancia: 1,200 metros

PREPARADOR	DUEÑO	NOMBRES	PESO	EDAD	SANGRE	PADRE	MADRE	TRAJE
Propietario	F. Peralta	1 Baldramina	63	7	F	Barsac	Berta	Ros. cue. v., M.
A. Guerra	Chandler	2 Furlana	60	7	F	L'Aiglon	Fricka	Solf. cr. bl., M.
A. Donati	Minerva	3 Estoque	60	4	F	St. Cygne	Ain Sefra	Celeste, M. bl.,
C. Ruz	Kangaroo	4 Gladiadora	59	6	F	L. Samaritain	Palestra	Rosada, M. rosa
Propietario	D. López	5 Fagra	55	5	7|8	Alanés	Sfax	Lacre, M. blanca
O. Fuenzalida	P. Rosselot	6 Virgilio	54	4	F	Sunbar	Laucha II	Verde manz., br.
Propietario	H. Pérez	7 Shimosa	50	6	7|8	Alanés	Rusia	Bla. y gran. M.
P. P. Cancino	J. H. López	8 Alboroto II	50	5	F	Batifondo	My Girl II.	Bla. y lac. en r.
F. Rojas	Jackson	9 Barsaquito	49	4	F	Barsac	Orgullosa	Negra, M. y G.
P. Boncerio	Constancia	10 Zapallar	48	4	F	Pioneer	Azalea	Azul al. oro, M.
U. Duque	Urbión	11 Hila	48	4	F	Etolo	Grosella	Salmón, M. y G.
G. de la Cerda	Esmeralda	12 Luminosa	47	5	F	Altanero	Liane	Esmeralda, M.
L. Navarro	Liguria	13 Huérfana	44	5	F	Rolando II	Fougére	Lacre, M. lacre,
V. Herrera	Magallanes	14 Sergio	42	5	1|2	Le Roy d'Is	Chilena	Neg. f. y cue.

SEPTIMA CARRERA A LAS 12.00. — Premio BARON. — Omnium Handicap. — Inscripción: $ 20. — Premios: $ 1,500 al 1.o y
Distancia: 1,200 metros

PREPARADOR	DUEÑO	NOMBRES	PESO	EDAD	SANGRE	PADRE	MADRE	TRAJE
A. Castro	W. Serey	1 Leoncillo	62	7	15|16	Cambronne	Leo	Lacre, M. lac.
H. Pérez	G. Scott	2 Eton	56	4	F	Pioneer	Devoted	Amarilla, M.
F. Peralta	Violeta	3 Alejo II	56	4	F	St. Wolff	Abeja II	Violeta, M. violeta
Propietario	C. Ruz	4 Fogata	55	5	3|4	Rampart	Fionie	Rosada, M.
Propietario	C. A. Gómez	5 Dual	54	6	15|16	Burlesco	Anunciadora	Verde, M. blanca
E. Cuevas	E. Yáñez	6 Gran Oriente	52	5	F	L'Aiglon	Princ. Devota	Negra, ad. bl. M.
O. Fuenzalida	Gmo. Guerra	7 Quepe	52	6	F	L. Atkinson	Frondeuse	Ama. cruz neg. M.
Propietario	D. López	8 Marida	51	3	31|32	Stolypin	Namohuna	Lacre, M. blanca
J. F. Valenzuela	Sangre Azul	9 Salada	50	4	F	Sir Samuel	Miss Caithness	Blanca, c. lacre
D. Sandoval	J. Araneda M.	10 Doña Marta	50	4	7|8	Rodilard	Marta	Lacre, M. y G.
G. Casanova	E. Albizú	11 Rubia	49	4	F	London	Rodhesia	Oro cr. neg., M.
G. de la Cerda	Santa Luisa	12 Parruto	48	4	F	Faneo	Dantasia	Guinda, M. lacre
A. Donati	Minerva	13 Echegaray	46	4	A A	Princ. Florize	Belle Etoile	Celeste, M. bl.

J-11
OCASION UNICA
DURANTE
ELMES DE JULIO
TERNOS DE VESTON POR SOLO
$ 190
DE RICA TELA INGLESA
SASTRERIA G. RUDDOFF
138 - ESTADO - 138

La Mutual de la Armada y Ejército

Valparaíso, 28 de Junio de 1921.— Señor Director Gerente de "La Mutual de la Armada". — Valparaíso.— Distinguido señor:

El señor Comandante del Regimiento "Caupolicán", me ha entregado la letra de la Caja de Ahorros por la suma de diez mil pesos (10,000), cantidad en que estaba asegurado mi infortunado esposo, el vice-sargento 1.o, Juan E. San Martín, fallecido el día 17 de este mes.

Reciba, señor mi más hondo reconocimiento por la forma tan correcta y por la prontitud con que atiende a sus asegurados esa noble institución. Agradezco su benevolencia y hago votos porque esa sociedad aumente de día en día su fama en toda la República, en bien de los hogares chilenos, a los cuales lleva el beneficio de su ayuda efectiva y rápida, evitando a los huérfanos y a las viudas la miseria y el desamparo.

Tanto yo como mis pequeños hijos, tendremos siempre en nuestra mente el recuerdo de La Mutual de la Armada y Ejército.

Se despide su agradecida y S. S.,

FLORENCIA v. de SAN MARTIN.

10-J

Al Comercio

Comunico que distribuidor de mis productos en Santiago es mi único Agente, el señor
CESAR VERGNASCO
Santo Domingo 684. Casilla 2550. Teléfono 1880

M. WAGNER.

J-10

JOUTARD
ES EL MEJOR
CIGARRILLO

BOTICA DE TURNO
PERMANENTE hasta las 12 de la NO
LA BOTICA Y DROGUERIA
ANDRAD
Delicias Esq. de Meiggs-Plazuela Estación
H. ANDRADE GOMEZ, Impo

INVERSION SEGURA TENDRA UD.
ADQUIRIENDO PROPIEDADES
CONSULTE NUESTRA SECCION RESPECTIVA
PEREZ de ARCE & SATELER -Morandé 426-Casilla 2782

COMPAÑIA
CERVECERIAS UNID

La Dirección de la Compañía Cervecerías Unidas pone en conocimiento de los industriales, capitalistas y público que tiene disponible para vender las siguientes propiedades que han quedado sobrantes a raíz de la fusión con las Anwandter, Calera y Ebner:

EN SANTIAGO: Calle Huérfanos 2951, esquina con Esperanza, y con frente a la calle de Compañía y Maipú, manzana completa con una superficie de 9,275 metros cuadrados. Tiene varios cuerpos de edificios, bodegas, casa-habitación.

EN SANTIAGO: Otra propiedad en la calle Lord Cochrane N.o 1148|56, con una superficie de 598.81 metros cuadrados, edificio y casa.

EN SANTIAGO: Casita en calle Irarrázaval N.o 1090, con una superficie de 697 metros cuadrados.

EN SANTIAGO: Casita en calle Milán N.o 244, con una superficie de 515.50 metros cuadrados.

EN SANTIAGO Casita y sitio en "Población París", Avenida Central N.o 268 antiguo. (Pormenores: Fábrica Ebner), una superficie de 1,514.34 mt2.

DEPARTAMENTO DE LA VICTORIA: Sitio N.o 117 de la "Población Santa Rosa". (Pormenores: Fábrica Ebner).

EN VIÑA DEL MAR: Casita de la calle 4 Oriente, con una superficie de 250 metros cuadrados.

Por mayores datos y pormenores pueden dirigirse los interesados a la Gerencia de la Compañía en Valparaíso (mero 40), y en Santiago, a la Administración de la "Fábrica Ebner", calle Independencia 565.

Valparaíso, 21 de Junio de 1921.

EL GERE

NFORMACIONES COMERCIALES INDUSTRIALES Y AGRICOLAS

CAMBIO

CARIO . . . . $ 34.90
ERCIAL 34.60

EQUIVALENCIAS

OLAR VALE . . .	$ 9.66¾
BANCO	0.75.5
ARCO	0.13
RA	0.45.2
SETA	1.22
AC. ARG. . . .	2.84¾

PREMIO DEL ORO:

166 o|o

LIBRA Y EL DOLAR

telegramas procedentes de York, recibidos ayer en los de esta ciudad, indican las tes cotizaciones:

AMERICANO A LA VISTA

y Río de la Plata	$ 3.71½
Sud-Americano. . .	$ 3.70¼
nk	$ 3.71¼
Transatlántico . . .	$ 3.71

ANCOS QUE SE EXPRESAN FIJADO LOS CAMBIOS SIGUIENTES:

BANCO DE CHILE
Julio 9.

zas	90 d|v.	A la vista
s.	34.90	35.60
	0.75 1|2	0.77
rgo	0.13	0.13 1|4
k.	—	9.66
	1.22 1|2	1.25
	0.45 1|4	0.46 1|4
na	—	2.84 3|4
lphia	—	9.60
	—	35.60
y	—	Id.
r.	—	Id.
	—	Id.
	—	Id.

CO ESPAÑOL DE CHILE
Julio 9.

mbios sobre el exterior

zas	90 d|v.	A la vista
a vale	34.90	35.60
a	—	35.65
	—	Id.
	—	Id.
	—	Id.
	—	Id.
co	0.76	0.77
belga.	—	0.75 3|4
suizo.	—	1.63 3|4
ta	1.22 1|4	1.24 1|4
	—	0.45 3|4
r.	—	9.65
co.	—	0.13
arg.	—	2.83
n.	—	3.16

DE LONDRES Y RIO DE LA PLATA LTDO.
Julio 9.

mbios sobre el exterior

zas	90 d|v.	A la vista
s.	34.90	35.60
	0.76	0.77
s.	—	0.75 3|4
k	9.50	9.60
	—	1.24 1|2
	—	0.47
	—	35.70
y	—	6.10 3|4
ina	—	2.85 1|2
ia	—	
	—	1.61 1|2
	—	35.70
al	—	Id.
á.	—	Id.
	—	Id.

ANGLO-SUD-AMERICANO LTDO.
Julio 9.

azas	90 d|v.	A la vista
s.	34.90	35.50
	0.76	0.76 3|4
	—	1.23 3|4
	—	0.46
	—	1.62 1|2
	—	0.75 7|8
la	—	3.15
nia	—	0.13 1|2
rk.	—	9.70
res	—	2.88
	—	2.15 1|2
	—	35.60
na.	—	Id.
a.	—	Id.

GERMANICO DE LA AMERICA DEL SUD
Julio 9.

s a la vista sobre el exterior

s en N. York a U. S. $ 0.0131½

	M|C
nia.	0.13
tina.	2.86
a.	1.23½
ia.	3.15
York	9.65
	2.10
	1.619
	0.024
	0.458
erra, a 90 d|v.	34.90
erra, a la vista.	35.50

Banco abona intereses sobre to en Moneda extranjera.

OLSA DE COMERCIO

MOVIMIENTO

o la generalidad de los Sábados vimiento de ayer fué reducido y oporciones limitadas, como lo stra el Boletín que va publi- continuación:

UERDO DEL DIRECTORIO

conformidad a lo dispuesto en ículo 52 del Reglamento, los adores de acciones de la Cia. ífera de Lebu deberán abonar de la mala el valor de las ac- que le correspondan en la emisión, a razón de 25 ac- por cada cien, al precio de or acción.

a facilitar este pago, desde el s 12 del presente, las acciones expresada Cia. se cotizarán recho a la emisión.

Oficina de Garantías, abonará gará a cada accionista, en la del 14 del presente, las accio- ie deba recibir o entregar de la emisión, en las operaciones adas, tanto para la mala del mo para la del 28 de Julio.

PERACIONES DE AYER
Unica rueda
Caylloma, Julio 14, 5.
Caja 8 o|o 1 o|o, 93 5|8.
Caja 8 o|o 1 o|o, 93 5|8.
Caja 8 o|o 1 o|o, 93 5|8.
Caja 8 o|o 1 o|o, 93 5|8.
Caja 8 o|o 1 o|o, 93 5|8.
Caylloma, Julio 14, 5.
Tres Puntas, cont., 15 1|4.
Tres Puntas cont., 15 1|4.
Caylloma, Julio 14, 5.
Disputada, Julio 14, 24.
Caja 8 o|o 1 o|o, 93 5|8.
T. Puntas, Julio 28, 15 1|2.
Hip. 8 o|o 1 o|o 92 1|2.
Hip. 8 o|o 1 o|o, 92 1|2.
Hip. 8 o|o 1 o|o, 92 1|2.
Petróleos, 0,55.
Caja 6 o|o 1 o|o, 83.
Caylloma, Julio 14, 5.
Caylloma, Julio 14, 5.
Gas, 52 1|2.
Caylloma, Julio 14, 5.
Caylloma, Julio 14, 5.
Tres Puntas, Julio 28, 16.
Tres Puntas, Julio 28, 16.
Totoral, Julio 14, 6 1|2.

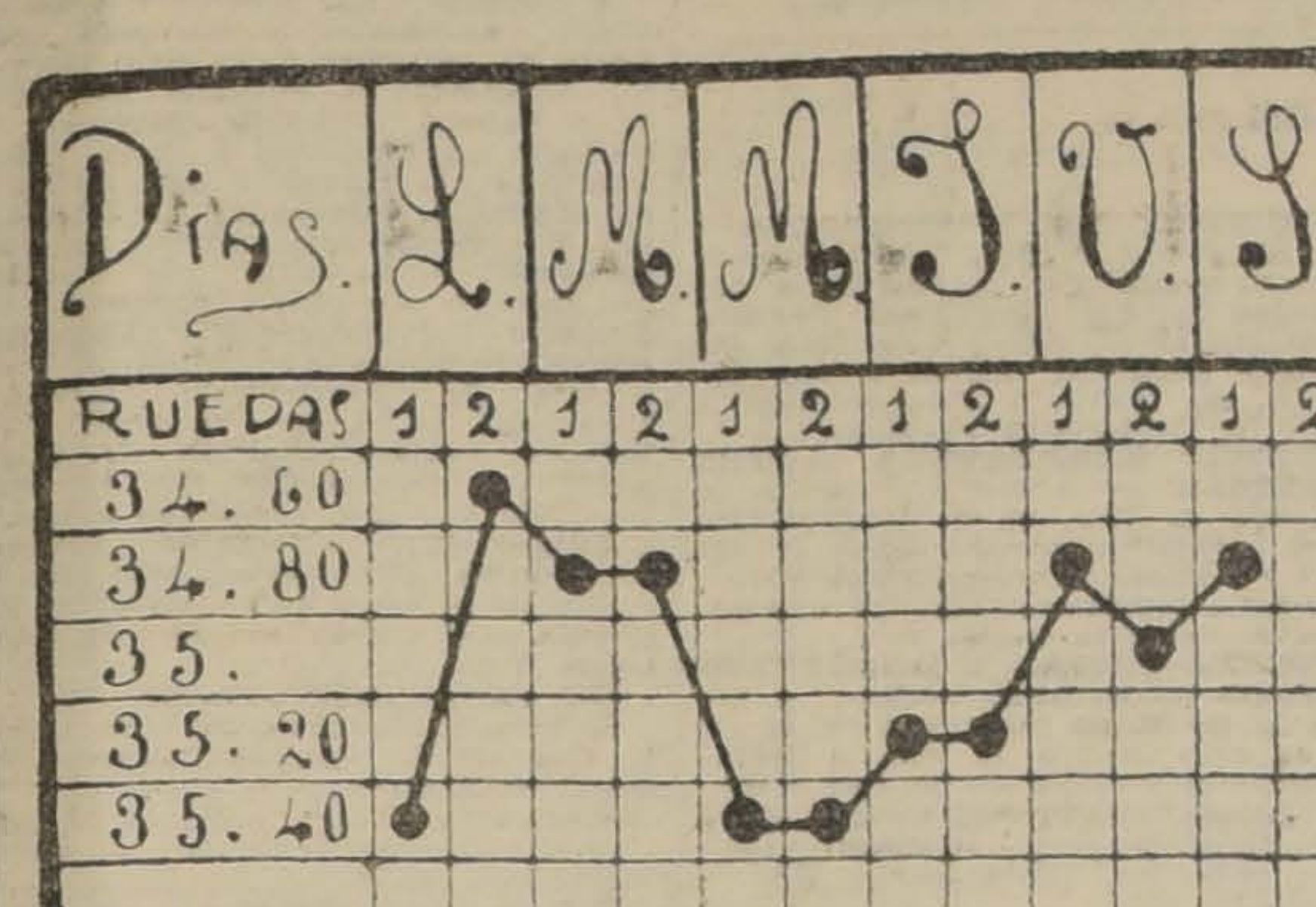

GRAFICO DEL CAMBIO INTERNACIONAL CORRESPONDIENTE AL MOVIMIENTO HABIDO DESDE EL 4 AL 9 DE JULIO DE 1921

OFERTAS, DEMANDAS Y ULTIMAS COTIZACIONES

BONOS

Caja 8-1.—Comprador por 70,000 a 93 5|8.

Caja 8-1|2.—Vendedor por 50,000 a 95.

Caja 6-1.—Vendedor por 5,000 a 93.

Hipotecario 8-1.—Comprador por 2,000 a 92 1|2 y vendedor por 10,000 a 92 5|8.

ACCIONES BANCARIAS

Chile.—Comprador por 100 acciones a 191 para Julio 28 y vendedor por 100 a 191 1|2 al contado.

Nacional.—Comprador por 150 acciones a 57 1|2.

Garantizador.—Vendedor por 55 acciones a 10.

Francés.—Comprador por 200 acciones a 50.

SOCIEDADES MINERAS

Llallagua.—Quedó en rueda comprador por 100 acciones a 245 para Julio 28 y vendedor por 200 a 246 para igual fecha. A 140 al contado se ofreció vender 22 acciones. Cerraron con vendedor a 245 para Julio 28.

Oploca.—Comprador por 500 acciones a 71 para Julio 14.

Totoral.—Quedó vendedor por 150 acciones a 6 1|4 al contado.

Gatico.—Comprador por 300 acciones a 7 3|4 para Julio 28. Cerraron con transacción a 8 1|8 para Julio 28.

Vacas.—Comprador por 1,000 acciones a 4.

Santa Rita.—Para Julio 28 se pidieron 100 acciones a 13 y se ofrecieron 100 a 14.

Disputada.—Vendedor por 300 acciones a 24 para Julio 14.

Máfil.—Comprador por 100 acciones a 104 para Julio 14. Cerraron con transacción a 107 para Julio 28.

Caylloma.—Quedó comprador por 1,000 acciones a 5 1|8 para Julio 28. Cerraron con transacción a 5 3|8 para Julio 14.

San Bartolo.—Cerraron con transacción a 15 1|4 para Julio 28.

Tres Puntas.—Comprador por 500 acciones a 16 1|4 para Julio 28. Cerraron con comprador a 18 para Julio 28.

Arauco.—Comprador por 700 acciones a 2 1|4 al contado. Cerraron con transacción a 2 5|8 al contado.

Chacaltaya.—Vendedor por 200 acciones a 15 1|4.

Monte Blanco.—Comprador por 500 acciones a 2 3|4 para Julio 14.

Parga.—Hubo en rueda comprador por 500 acciones a 24 para Julio 28 y vendedor por 100 a 26 para Julio 14.

SOCIEDADES SALITRERAS

Antofagasta.—Vendedor por 100 acciones a 43 1|2 para Julio 28. Cerraron con transacción a 43 1|2 para Julio 28.

Lastenia.—Comprador por 200 acciones a 27 1|2 para Julio 28.

SOCIEDADES INDUSTRIALES

Gas de Santiago.—Comprador por 100 acciones a 52 y vendedor por 5 a 52 1|2.

Malvoa.—Para Julio 28 hubo en rueda comprador por 500 acciones a 18 1|4 y vendedor por igual suma a 18 3|4.

Volcán.—Cerraron con comprador a 59 para Julio 28.

SOCIEDADES PETROLIFERAS

Nacional de Petróleos.—Comprador a 0,56 y vendedor a 0,60.

OPERACIONES de VALPARAISO

Unica rueda
15500 Caja 8 o|o 1 o|o, 94.
40 Pargas, 24.
100 Pargas, Julio 14, 25.
100 Lastenia, Julio 28, 27 3|4.
74 Banco Chile, 191.
600 Lastenia, Julio 14, 27 5|8.
600 Lastenia, Julio 28, 27 3|4.
400 Tabacos, Julio 14, 81.
1600 Gatico, Julio 14, 8.
1800 Loas, Julio 28, 67.
150 Gente Grande, Julio 14, 36.
600 Lastenia, Julio 28, 28.
100 Peñón, Julio 28, 15 1|4
100 Galicia, Julio 28, 22 3|4.
2000 Galicia, Julio 14, 22 1|2.
1000 Galicia, Julio 28, 22 1|2.
50 Imprentas, 92.

CAMBIO
Vend., 34.50. Comp., 34.60.
ORO
Vend., 167. Comp., 166.
LETRAS POR ORO
Vende, 13.20. Comp., 13.10.

LA SEMANA BURSATIL

Sin novedades dignas de especial mención, se llevaron a efecto los negocios de la semana terminada ayer.

Aunque el movimiento no fué de gran importancia, casi todas las ruedas efectuadas se notaron bastante activas, y si los totales fueron escasos, se debió a que la mayor parte de las operaciones les correspondió a papeles de pequeño valor.

Los precios en general se mostraron sostenidos, ganando en su cotización buen número de puntos, las acciones de la Compañía Lebu, las Tres Puntas y Volcán, las demás sostuvieron sus precios más o menos como la semana precedente.

Los bonos acusaron firmeza.

TITULOS TRANSADOS DURANTE LA SEMANA

Bancos. — Chile, Francés, Hipotecario de Chile, Nacional e Italiano, serie B.

Salitreras. — Antofagasta y Dones.

Ganaderos. — Tierra del Fuego y Gente Grande.

Mineras — Llallaguas, Gatica, Tocopilla, Lebu, Lota, Caylloma, Máfil, Chacaltaya, Santa Rita, San José de O., serie A., Tres Puntas y Arauco.

Industriales. — Gas de Santiago, Malvoa, Electricidad, Viñas y Volcán.

Petrolíferos. — Nacional de Petróleos.

Bonos. — Caja, 8-1, 8 1|2, 8-2, 7-1, 6-1, Hip., 8-1, 7-2, 7-1, Garantizador, 8, Municipalidad Priv., Setiembre 8.

VALOR DE LO OPERADO EN ACCIONES

Lunes.	$ 961,104.00
Martes.	1.099,009.00
Miércoles.	1.383,840.00
Jueves.	946,607.00
Viernes.	402,353.50
Sábado.	28,647.20
Total efectivo. . .	$ 4.819,559.70

VALOR DE OPERACIONE EN BONOS

Lunes.	$ 122,000
Martes.	242,700
Miércoles.	301,800
Jueves.	253,500
Viernes.	308,500
Sábado.	197,000
Total nominal. . . .	$ 1.425,500

FLUCTUACIONES

SUBIERON

Bonos
Caja, 7-2, de 88 3|4 a 91.
Caja, 8-1 de 93 3|8 a 93 5|8.
Caja, 8-2 de 94 a 95.
Hip. 8-1 de 92 a 92 1|2.
Bancos
Italiano, serie B., de 80 a 82.
Italiano, serie A, de 35 a 39.
Mineros
Arauco, de 1 3|4 a 2 5|8.
Caylloma, de 5 1|4 a 5 3|8.
Coronel, de 0.80 a 1.10.
Lebu, de 79 a 83 1|2.
Llallagua, de 240 a 245.
Oruro, de 16 a 16 3|4.
Parga, de 20 a 25.
San Bartolo, de 14 1|2 a 15 1|4.
San José A., de 3 1|2 a 4 1|2.
Tres Puntas, de 8 1|8 a 18.
Salitreras
Dones, de 12 3|4 a 15.
Loa, de 66 a 67.
Peñón, de 13 5|8 a 15 1|4.
Tocopilla, de 460 a 540.
Ganaderas
Gente Grande, de 34 1|2 a 38.
Laguna Blanca, de 68 a 70.
Tierra del Fuego, de 83 a 83 1|2.
Industriales
Cemento Melón, de 27 1|2 a 28.
Imprenta, de 90 a 92.
Industrial, de 30 a 31 1|2.
Nacional de Cervezas, de 11 a 13.
Malvoa, de 17 1|2 a 18 1|4.
Tabacos, de 80 a 81.
Vapores, de 66 a 67.
Volcán, de 50 a 59.
Diversas
Club Hip., de 7,000 a 7.300.

BAJARON

Bonos
Caja 6-1, de 84 a 83.
Caja, 7-1, de 89 1|8 a 89.
Garantizador, 8, de 73 a 71.
Hip. 7-1 de 83 a 82 3|4.
Hip. 7-2, de 85 1|2 a 83 3|4.
Munic. Priv., Setiembre 8, de 90 a 88.
Nac., 8-1, 92 1|4, a 92.
Bancos
Chile, de 194 a 191.
Nacional, de 59, a 57 1|2.
Mineras
Colquiri, de 2 a 1 7|8.
Chacaltaya, de 15 1|4, 14 1|8.
Disputada, de 24 3|4 a 24.
Gatico, de 8 1|4 a 8 1|8.
Huanuni, de 27 1|4 a 26 1|4.
Lota y Coronel, de 57 1|2 a 56 1|2.
Máfil, de 108, a 107.
Oploca, de 75 a 71.
Santa Rita, de 16 a 14.
Tocopilla, de 61 1|2 a 61.
Totoral, de 6 3|4 a 6 1|4.
Vacas, de 4 1|4 a 4 1|8.
Salitreras
Antofagasta, de 43 3|4 a 43 1|2.
Galicia, de 23 1|2 a 22 1|2.
Lastenia, de 28 1|2 a 28.
Industriales
Gas de Santiago, de 53 a 52 1|2.
Penco, de 47 a 46.
Viñas, de 44 a 43 1|2.
Petrolíferas
Nacional de Petróleos, de 0.65 a 0.55.

EL ORO DE 18 d., DURANTE LA SEMANA

Lunes, 1.a Rueda, vendedor, 167; comprador, 166.

Lunes, 2.a Rueda, vendedor, 161; comprador, 160.50.

Martes, 1.a Rueda, vendedor, 163; comprador, 162.70.

Martes, 2.a Rueda, vendedor, 163.20; comprador, 163.

Miércoles, 1.a Rueda, vend., 167; comprador, 166.

Miércoles, 2.a Rueda, vendedor, 166.70; comprador, 166.50.

Jueves, 1.a Rueda, vendedor, 166; comprador, 165.50.

Jueves, 2.a Rueda, vendedor, 167; comprador, 166.50.

Viernes, 1.a Rueda, vendedor, 166.50; comprador, 166.30.

Viernes, 2.a Rueda, vendedor, 166.80; comprador, 166.20.

Sábado, 1.a Rueda, vendedor, 167; comprador, 166.

LETRAS POR ORO DURANTE LA SEMANA

Lunes, 1.a Rueda, vendedor, 13.20; comprador, 13.10.

Lunes, 2.a Rueda, vendedor, 13.20; comprador, 13.

Martes, 1.a Rueda, vendedor, 13.30; comprador, 13.10.

Martes, 2.a Rueda, vendedor, 13.30; comprador, 13.10.

Miércoles, 1.a Rueda, vendedor, 13; comprador, 13.

Miércoles, 2.a Rueda, vendedor, 13.30; comprador, 13.10.

Jueves, 1.a Rueda, vendedor, 13.30; comprador, 13.20.

Jueves, 2.a Rueda, vendedor, 13.30; comprador, 13.10.

Viernes, 1.a Rueda, vendedor, 13.20; comprador, 13.10.

Viernes, 2.a Rueda, vendedor, 13.20; comprador, 13.10.

Sábado, 1.a Rueda, vendedor, 13.20; comprador, 13.10.

EL ESTAÑO DURANTE LA SEMANA

Lunes, 170.15.0 libras esterlinas al contado, y 172.15.0 a plazo.

Martes, 172.5.0 libras esterlinas al contado, y 174.5.0 libras a plazo.

Miércoles, 169.10.0 libras esterlinas al contado, y 170.10.0 libras esterlinas a plazo.

Jueves, 168.10.0 libras esterlinas al contado, y 170.10.0 libras esterlinas a plazo.

Viernes, 168.7.6 libras esterlinas al contado y 170.7.6 libras esterlinas a plazo.

El Viernes de la pasada semana cerró a 169.0.0 libras esterlinas al contado y 171.0.0 libras a plazo, y el de la presente, a los precios ya indicados, bajando 0.12.6 libras esterlinas al contado y 0.12.6 libras a plazo.

EL COBRE DURANTE LA SEMANA

Lunes, 71.17.6 libras esterlinas al contado y 72.2.6 libras esterlinas a plazo.

Martes, 72.5.0 libras esterlinas al contado y 72.5.0 libras esterlinas a plazo.

Miércoles, 72.0.0 libras esterlinas contado y 72.2.6 libras esterlinas plazo.

Jueves, 72.7.6 libras esterlinas al contado y 72.7.6 a plazo.

Viernes, 72.7.6 al contado y 72.7.6 libras a plazo.

El Viernes de la pasada semana cerró a 71.17.6 libras esterlinas al contado y 72.2.6 libras esterlinas a plazo, y el de la presente, a los precios ya indicados, subiendo 0.10.0 libras esterlinas al contado y 0.2.6 libras esterlinas a plazo.

ACCIONES Y BONOS

ULTIMAS COTIZACIONES

	Pagados	Precios	
BANCOS			
Chile.	$ 100	191	v.
Curicó	$ 100	193	tr.
Italiano	$ 100	80	tr.
Nacional	$ 50	57 1|2	tr.
Español	$ 100	164	tr.
Popular.	$ 100	46	v.
Talca	$ 100	145	tr.
Gar. de Valores.	$ 100	10	c.
Francés de Chile	$ 50	60	tr.
Ind. y Comercio.	$ 20	15	tr.
Santiago	$ 100	118	tr.
Hip de Chile . .	$ 200	605	c.
Hip. Valparaíso.	$ 100	130	tr.
SOCIEDADES MINERAS			
Antequera . . .	£ 1	1 1|2	tr.
Araca	£ 1	32	tr.
Arauco.	$ 100	2 5|8	tr.
Caylloma . . .	sd 5	5 1|8	v.
Central de M. .	$ 5	0.20	v.
Car. de Coronel.	£ 1	0.80	c.
Colquiri	$ 1	1 1|2	c.
Disputada. . . .	$ 25	24	v.
Gatico	£ 1	3 1|8	tr.
Huanuni	£ 1	26 1|2	v.
Llallagua	£ 1	245	v.
Lota y Co. . . .	20 oro	56 1|4	c.
Demasías	£ 1	24	v.
Máfil.	£ 1	107	c.
Oploca.	£ 1	72	v.
Domeyko	$ 20	2 7|8	tr.
Marta	sch 5	4	v.
Monte Bco., es.	£ 4	3 1|4	c.
Oruro, est. . .	£ 1	16 3|4	c.
Pintados S. so.	$ 38	2	tr.
Pod. de Coll. c.	£ 5	15	tr.
S. Bartolo. . . .	$ 25	15 1|4	tr.
S. J. Oruro, est.	£ 1	4 1|8	tr.
Santa Rita . . .	£ 1	14	v.
Schwager, car. .	$ 1	67	c.
Taltal (plata) .	$ 50	10	tr.
Tocopilla	£ 1	61	v.
Totoral (plata) .	$ 50	7	tr.
Vacas	$ 15	4 1|4	c.
SOCIEDADES SALITRERAS			
Antofagasta . .	$ 25	43 1|2	tr.
Agua Santa . .	£ 1	135	tr.
Castilla.	£ 1	13	tr.
Galicia	£ 1	23 1|2	c.
Lastenia	£ 1	28	v.
Boquete.	£ 5	4	tr.
La Unión . . .	£ 20	14	tr.
Loa.	£ 1	68	v.
Perseverancia. .	$ 20	20	c.
Chilena de Sal. .	£ 1	10	tr.
Peñón	£ 1	13 1|2	c.
GANADERAS Y AGRICOLAS			
Anglo Ch. Past. .	$ 1	6 1|2	v.
Aysen	£ 1	23	tr.
Chile Argentina	£ 1	10 1|4	tr.
Gente Grande . .	£ 1	33 1|2	tr.
Laguna Blanca .	£ 1	68	c.
Rupanco	$ 20	18	v.
Tierra del Fuego	£ 1	84	v.
Vallenar	$ 20	36	c.
COMPAÑIAS DE SEGUROS			
La Alemana . .	$ 125	310	c.
La Alianza Chil..	$ 25	64	tr.
La América . .	$ 25	96	tr.
La Americana. .	$ 25	290	v.
Araucana	$ 25	50	tr.
La Anglo Chil. .	$ 25	74	tr.
La Central . . .	$ 25	70	tr.
La Chilena Cons.	$ 25	75	tr.
La Comercial . .	$ 75	220	tr.
La Española . .	$ 50	270	tr.
La Francesa . .	$ 50	185	tr.
La Franco Chi. .	$ 25	30	tr.
Germania	$ 25	50	tr.
La Iberia	$ 62	130	tr.
La Industrial . .	$ 25	40	v.
La Internacional	$ 35	135	tr.
La Italia	$ 100	400	tr.
La Mapocho . .	$ 50	140	tr.
La Nacional . .	$ 25	735	v.
Nueva España. .	$ 75	220	v.
La Protectora. .	$ 25	200	tr.
La Santiago . .	$ 25	288	v.
La Unión Chil..	$ 50	600	v.
La Unión Nac..	$ 60	70	v.
SOCIEDADES INDUSTRIALES			
Am. Shoe Fact..	$ 100	100	v.
Austral de Mad.	£ 1	0.90	tr.
Buques y Mad. .	£ 50	52	c.
Catres	$ 100	92	v.
Cemento Melón.	$ 1	26	tr.
Cerv. Unidas . .	$ 1	38	c.
Diques	$ 100	96	v.
Chiclayo Azuf. .	£ 1	30	v.
Electricidad. . .	$ 50	90	tr.
El Globo	$ 10	58	c.
Feria Izquierdo .	$ 100	130	v.
Gas Santiago . .	$	53 1|2	tr.
Industrial	$ 20	30	c.
Labor Chile . .	$ 25	58	tr.
Malvoa	$ 20	17 1|2	tr.
Mercado de la V.	$ 100	100	tr.
Penco, azúcar. .	£ 1	47	c.
San Ber. F. E.	$ 50	145	v.
San Martín (FT)	£ 1	1	v.
Tabacos. . . .		81	tr.
Tattersall	$ 100	105	c.
Tejidos Santiago	$ 100	450	c.
Teleg. Comercial	$ 25	50	tr.
T. Unidos . . .	$ 50	32	tr.
Vidrios	$ 108	112	tr.
Vapores S. A. .	$ 25 oro	64	tr.
Volcán.	$ 50	50	tr.
V. del Mar (az)	$ 1	43 1|2	tr.
SOCIEDADES DIVERSAS			
B. de C. de S. .	$1250	125000	tr.
Club Hípico . .	$ 500	6700	c.
BONOS			
C. 5 £ (31 Ma y 30 Se)		86	v.
Caja 7-1 (30 Ab y 31 Dic)		89 1|2	tr.
Caja 6-1 (30 Ju y 31 Dic)		84	tr.
Hip. 8-1 (30 Ma y 30 Se)		92 1|2	c.
Hip. 7-1 (30 Ma y 30 Se)		83	tr.
Municip. Priv. 8		92	v.
Hip. Nacional . .	$ 100	91	tr.
Gdor. 8 (30 Ju y 31 Dic)		76	tr.
Caja 7-2 (30 Ju y 31 Dic)		91	c.
Caja 8-1 (30 Ma y 30 Se)		93 3|4	v.
Caja 8-2 (30 Ju y 31 Dic)		99 1|2	c.

BOLSA COMERCIAL DE CHILE

SANTIAGO

Primera rueda
100 Chacaltaya, Julio 28 15 3|8.
100 Chacaltaya, Julio 28 15 3|8.
100 Chacaltaya, Julio 28 15 3|8.
200 Marta Lib., Julioo 28, 8 1|4.
100 Chacaltaya, Julio 28, 15 3|8.
100 Chacaltaya, Julio 28, 15 3|8.
200 Chacaltaya, Julio 28, 15 3|8.
1000 Chacaltaya, Julio 28, 15 1|4.
1000 Caupolicán, Julio 14, 1 1|2.
60 Chacaltaya, Julio 14, 14.
100 Marta Lib., Julio 14, 7 7|8.
100 Marta Lib., Julio 28, 8 1|8.
200 Marta Lib., Julio 28, 8 1|8.
200 Marta Lib., Julio 28, 8 1|8.
200 Marta Lib., Julio 28, 8 1|8.
400 Marta Lib., 7 3|4.
500 Marta Lib., Julio 28, 8.
100 Marta Lib., Julio 28, 8.
100 Marta Lib., Julio 28, 8.
100 Marta Lib., Julio 28, 8.
100 Marta Lib., Julio 28, 8.
100 Marta Lib., Julio 28, 8.
200 Marta Lib., Julio 28, 8.
200 Marta Lib., 7 5|8.
300 Marta Lib., 7 5|8.
100 Marta Lib., Julio 14, 7 1|2.
100 Marta Lib., Julio 14, 7 3|8.
200 Marta Lib., Julio 14, 7 3|8.
200 Marta Lib., Julio 14, 7 3|8.
200 Marta Lib., Julio 14, 7 3|8.
100 Marta Lib., Julio 28, 7 3|4.
500 Marta Lib., Julio 14, 7 3|8.
300 Marta Lib., Julio 14, 7 3|8.
100 Marta Lib., Julio 14, 7 3|8.
1000 Petróleos, Julio 14, 0.55.
500 Petróleos, 0.55.
100 Marta Lib., Julio 28, 7 3|4.
200 Marta Lib., Julio 28, 7 3|4.
200 Marta Lib., Julio 28, 7 3|4.
200 Marta Lib., Julio 28, 7 3|4.
200 Marta Lib., Julio 28, 7 3|4.
100 Marta Lib., Julio 28, 7 5|8.
100 Marta Lib., Julio 28, 7 3|4.
100 Marta Lib., Julio 28, 7 3|4.
200 Marta Lib., Julio 28, 7 3|4.
100 Marta Lib., Julio 28, 7 3|4.
200 Marta Lib., Julio 28, 7 5|8.
200 Marta Lib., Julio 28, 7 5|8.
200 Marta Lib., Julio 28, 7 5|8.
200 Marta Lib., Julio 28, 7 6|8.
100 Marta Lib., Julio 28, 7 5|8.
500 Marta Lib., Julio 28, 7 5|8.
100 Marta Lib., Julio 14, 7 1|2.
400 Marta Lib., Julio 28, 7 3|4.
500 Marta Lib., Julio 28, 7 3|4.
400 Marta Lib., Julio 28, 7 3|4.

Santiago, Julio 9 de 1921.
EL SECRETARIO.

GUIA
DE CORREDORES DE LA BOLSA DE COMERCIO
LUIS RAMIREZ SANZ
AUGUSTO OVALLE CASTILLO
Bandera 55.—Teléfono 2511.

REVISTA COMERCIAL DE PRODUCTOS Y FRUTOS DEL PAIS

(Especial para "La Nación" de Santiago

Durante la presente semana en curso no se ha efectuado ningún embarque para la exportación por Valparaíso, en vista de que casas comerciales declararon que no podían aceptar las huelgas sorpresivas de los obreros absteniéndose en consecuencia de efectuar cualquier trabajo de movilización y embarque. Afortunadamente hoy día han quedado solucionadas favorablemente todas las gestiones que se hacían para llegar a un arreglo y se han reanudado con toda actividad los embarques paralizados desde el comienzo de la semana pasada.

A pesar de esta situación, se ha observado bastante movimiento en los productos, produciéndose variaciones importantes en las cotizaciones.

PRECIOS PUESTOS EN CARRO, VALPARAISO

Arvejas.—Ha habido demanda por arvejas Petit Pois, sanas, de la nueva cosecha. Los precios han afirmado. Cotizo $ 25 los 100 kilos.

Avena.— Han continuado los embarques de avena por Talcahuano. Los precios han aflojado, en vista de que las cotizaciones en los países consumidores han bajado. Cotizo 20 pesos los 100 kilos, a bordo Talcahuano.

Cebada.—Igual que la avena, los precios por cebada se mantienen flojos. Cotizo 27 pesos los 100 kilos.

Chevalier.—Sin variación. Cotizo 32 pesos los 100 kilos.

Cera.—Continúa interesado el mercado en comprar cera. Las existencias son muy reducidas. Cotizo 160 pesos los 46 kilos.

Frejoles.—Se nota mayor interés por frejoles blancos, los que han mejorado algo sus precios. Cotizó: Frejoles caballeros 25 pesos los 100 kilos.

Pallares 46 pesos los 100 kilos.

Los frejoles de color no han sufrido alteración. Cotizo:

Frejoles bayos, 42 pesos los 100 kilos.

Burritos, 42 pesos los 100 kilos.

Garbanzos.—El mercado de Buenos Aires tiene interés en comprar garbanzos, siempre que se encuentren bien harneados. Los precios se mantienen sin variación. Cotizo 50 pesos los 100 kilos, por la clase regular.

Harinas.—Han mejorado sus precios. Cotizo 35 pesos los 46 kilos.

Lentejas.—Los precios se mantienen firmes a 63 pesos los 100 kilos.

Miel de abejas.—Continúa sin variación. Cotizo: 27 pesos los 46 kilos.

Nueces.—Los precios fluctúan alrededor de 150 pesos los 100 kilos.

Papas.—Cotizo 13 pesos saco por partidas en Barón.

Quillay.—Ha habido un regular movimiento por quillay. Los precios han mejorado. Cotizo: 30 pesos los 46 kilos.

Semilla de cáñamo.—Se han efectuado transacciones a 35 pesos los 100 kilos puestos en estación de procedencia en la zona de Aconcagua. Cotizo: 37 pesos los 100 kilos.

Semilla de trébol.—Continúa interesado el mercado por comprar. Sin embargo los precios no han variado y sólo pagan 70 pesos los 46 kilos puestos en Valparaíso, siendo su clase de primera de la nueva cosecha. Por semilla de trébol de la cosecha pasada no pagan más de 45 pesos los 46 kilos.

Semilla de alfalfa.—De la clase de Huasco, continúa haciéndose transacciones a 185 pesos los 100 kilos.

Trigo blanco.—En Santiago se cotiza a 50 pesos los 100 kilos con saco, y en el Sur a 44 pesos los 100 kilos con saco. Se tiene conocimiento de que por Talcahuano se han efectuado embarques por varios miles de toneladas para la exportación por vapor "Oak Branch".

Trigo candeal.— Cotizo 54 pesos los 100 kilos.

AGUSTIN GAZITUA,

Corredor de Comercio.
Oficina: Blanco 944.—Casilla 291.
—Dirección telegráfica "Gazitúa".
Valparaíso, 8 de Julio de 1921.

GANADORES
El mejor cigarrillo Habano.
60 cts. PAQUETE

Automóvil
Marmon Landaulet
garantido como nuevo
Verlo y Tratar
Fundición Libertad
Libertad 53-58
10-J

MATADERO PUBLICO

ENCIERRA DE HOY

Julio 9.

Ganado mayor	
Bueyes.	15
Novillos.	44
Vacas.	119
En vara.	23
Total.	201

Ganado menor	
Corderos.	338
Cerdos.	6
Terneros.	12
Total.	356

PRECIOS DE LAS CARNES

		Por kilo
Carne buey .	1.a	1.26 a 1.30
Id. id. . . .	2.a	1.14 a 1.24
Id. id. . . .	3.a	0.60 a 1.00
Novillo. . . .	1.a	1.22 a 1.26
Id. id. . . .	2.a	1.10 a 1.20
Id. id. . . .	3.a	0.60 a 1.00
Vaca	1.a	1.26 a 1.30
Id. id. . . .	2.a	1.14 a 1.24
Id. id. . . .	3.a	0.60 a 1.00
Cordero. . . .	1.a	1.90 a 2.00
Id. id. . . .	2.a	1.60 a 1.80
Id. id. . . .	3.a	0.90 a 1.40
Oveja. . . .	1.a	1.30
Id. id. . . .	2.a	1.10 a 1.20
Id. id. . . .	3.a	0.50 a 0.90
Cabro	1.a	1.10
Id. id. . . .	2.a	0.90 a 1.00
Id. id. . . .	3.a	0.40 a 0.60
Cerdo. . . .	1.a	1.40 a 1.50
Id. id. . . .	2.a	1.25 a 1.35
Id. id. . . .	3.a	0.90 a 1.10
Grasa en rama		1.—
Sebo ovejuno		0.70
Cuero de vacuno, macho		0.90 a 1.10
Id. hembra. .		1.60
Id. ovejuno. pesos docena.		24.00 a 36.00

EN EL ACTO
Compro Fundo
100 A 150 CUADRAS PLANAS REGADAS entre
Santiago y Rancagua
Dirigirse a
PEREZ DE ARCE Y SATELER
Morandé 426-Casilla 2782
J-10

FERROCARRILES DEL ESTADO

Se solicitan propuestas públicas para el 31 de Agosto próximo, por: esmeril en hojas y en polvo, molejones, pernos con tuercas, golillas, tuercas, chavetas, remaches, clavos de fierro cortado. id. de alambre, clavos gemales, clavijotes, clavitos de bronce, tachuelas, puntas de alambre, id. de fierro, tornillos, vasos de vidrio para pilas Leclanché, sal amoníaco, manganeso, teléfonos, receptores Morse y diversos otros artículos para telégrafo. teléfonos y timbres eléctricos, ácido bórico, borax, cianuro de potasio, nitrato de potasio, sulfato de cobre, ácido nítrico y muriático, cera común, soda cáustica, sal común, alcohol, pez de castilla, escobillas de crin y de alambre, aparatos "Tausing". desinfectantes para equipo de pasajeros e idem para carros de ganado, eucaliptol u otro desinfectante similar, fluídos de "Sprayene" u otro similar, formalina, naftalina, parafina sólida y diversos otros materiales para galvanoplastia y química, todo según se detalla en los grupos números 10, 12, 26 y 27 que los interesados pueden obtener conjuntamente con las respectivas bases en el Departamento de Materiales y Almacenes en la Estación de Alameda.

Santiago, 26 de Mayo de 1921.

Se solicitan propuestas públicas para el 6 de Octubre próximo, por: cadenas y cables para pescantes y otros usos, cable Manila, cordel para campanas, azuelas, azadones, acribiles, aceiteras, barrenos, baldes de fierro galvanizado, brocas diversas, cabezas universales para brocas, bigornias, cuchillones para cortar zarza, cortadores para cañerías, combos, carretillas de fierro, id. de fierro y madera, id. para equipajes, id. para bultos, chuzos, chicharras, chonchones de lata, cartabones, cadenas de medir, diamantes para cortar vidrios, dientes para sierras, diablos de acero para clavos rieleros, espandidores para tubos, fraguas, fuelles, gatas de corredera, id. de botella, id. de cremallera, id. para levante de líneas, huinchas de acero para medir, hachuelas con mango, hojas de sierra para cortar metales, llaves inglesas, llaves de cadena para cañerías e id. para otros servicios, limas y limatones diversos, martillos, machos para terrajar, id. para cañerías, mechas para taladros, id. pra máquinas barrenadoras, mangos para palas, máquinas para coser correas, números y letras de golpe para marcar, niveles para vía, picotas de punta y rama, palas para diversos usos, remachadores de acero, romanas, reglas para la vía, roldanas, sopletes a bencina y para quemar pintura, sierras diversas, santiagos, terrajas, tecles, tornillos para bancos, taladros de pechos para mecánicos, quemadores Hawk, diversos materiales para relojeros, automóviles para trocha de 1.68 metro, bombas Tanges, bombas centrífugas, columnas para agua (grúas), máquinas para cortar tubos, id. universales para hojalateros, id. para cortar rieles, molino para moler pinturas, punzones "Duplex", tijeras punzón torno mecánico y diversos otros materiales.

Bases y antecedentes en el Departamento de Materiales y Almacenes (Estación Alameda).

Santiago, 5 de Julio de 1921.

Se solicitan propuestas públicas para el 15 de Julio próximo, por calderos de locomotoras "ROGERS", que deberán ser construídos dentro del país; máquina de coser para imprenta, petróleo crudo, pintura amarillo cromo en pasta, correones para coser correas, machos para terrajar, clavos y puntas de alambre, tiza molida, jabón sapolio o similar, lavatorios de loza con llave y desagüe, sillas giratorias para escritorio, fuelles para fragua, acero liso para resortes, esmeriles, carbonato de cal, pulverizadores, escobas y escobillones, madera de raulí machihembrado, pino oregón, pernos y clavos rieleros.

Bases y antecedentes en el Departamento de Materiales y Almacenes en la Estación de Alameda.

Santiago, 14 de Junio de 1921.

Se solicitan propuestas públicas para el 19 de Agosto próximo, por: rieles, accesorios y cambios, destinados al servicio de la red sur.

Bases y antecedentes en el Departamento de Materiales y Almacenes en la Estación de Alameda.

Santiago, Mayo 18 de 1921. J-9

Se solicitan propuestas públicas para la armadura de 60 fogones de locomotoras.

Las propuestas se abrirán en el Departamento de Tracción y Maestranzas (Agustinas N.o 1260), el 5 de Agosto próximo, a las 10 1|2 A. M.

Bases y antecedentes en dicho Departamento.

TRENES AL RAMAL DE HUALAÑE

Desde el Miércoles 6 del actual correrán entre Hualañé y Curicó, los días Miércoles y Sábados, los trenes Nos. 178-A y 175-A. El N.o 178-A saldrá de Hualañé a las 8 y llegará a Curicó a las 11.5. El N.o 175-A saldrá de Curicó a las 13.50 para llegar a Hualañé a las 17.5. Habrá trasbordo en Puente Teno.

EL ADMINISTRADOR DE LA II ZONA.

Santiago, Julio 5 de 1921. J-11

LONDRES Marca
MEXICO Registrada
LA CRUZ SWASTICA)
"ENERGINA"
La GASOLINA que lleva esta marca es la mejor para los Automovilistas que desean economizar en COMBUSTIBLE.
Diríjase a
ANGLO-MEXICAN PETROLEUM Co. Ltd.
1153-Huérfanos-1153 :-: Teléfono Inglés 3636 :-: Santiago
O A SUS AGENTES:
GIBBS y Cía., Catedral 1037 y HUTH y Cía., Huérfanos 1189

VIDA OBRERA

La fiesta social de esta tarde en el local del Centro Hispano Americano, en conmemoración al combate de la Concepción. — Exito que promete obtener

Funerales de un distinguido obrero. — Fiestas, Acuerdos y Citaciones sociales

PUBLICACIONES DE LA FEDERACION OBRERA DE CHILE

JUNTA EJECUTIVA LIBERAL

En conformidad al acuerdo tomado en la sesión del 1.o de Julio de sesionar los Miércoles y Domingos, cítase a los miembros de esta Junta a sesión ordinaria para hoy, a las 2 P. M.

Habiendo varios asuntos de importancia que resolver, se encarece la asistencia.

A la Comisión nombrada por esta Junta Ejecutiva, para que tenga a su cargo la organización y publicación del "Diario Oficial" de nuestra Institución, se le cita también para hoy, a la misma hora.

CONSEJO N.o 1 DE FERROVIARIOS.—Para hoy, a las 10 A. M., están citados a asamblea general los miembros de este Consejo. Tenemos encargo del Directorio de recomendar la asistencia y puntualidad en la hora, por haber, según se nos ha manifestado, importantes asuntos que tratar.

La comisión de fiestas continúa los preparativos para la recepción que el Sábado 15 se hará al antiguo federado Enrique Bravo, ex-presidente de este Consejo, que ha regresado al país después de una permanencia de varios años en Estados Unidos.

CONSEJO N.o 2 DE TRANVIARIOS.—Se cita a asamblea general extraordinaria para el Martes 12, a las 8.30 P. M.

Es de especial interés la mayor asistencia, pues se tratarán asuntos de gran importancia.

—Hoy, a las 9 A. M., se llevará a efecto en el salón social, una interesante conferencia de mucho interés para los asociados en general.

Asistirán algunos diputados federados.

CONSEJO N.o 4 DE MOLINEROS.—Se ha citado a junta general para hoy, a las 10 A. M., en Santa Rosa 67.

CONSEJO N.o 6.—A reunión general para hoy, a las 2 de la tarde, en Coquimbo N.o 540.

CONSEJO N.o 8 DE CARPINTEROS. — Cítase a una importante asamblea a todos los miembros de este Consejo para hoy, a las 9 A. M., a fin de elegir secretario general y tratar varios asuntos de importancia, relacionados con la fiesta próxima.

Se encarece la asistencia al subsecretario. Local: Andes, esquina Torreblanca.

CONSEJO N.o 10 DE ELECTRICISTAS.—**Comisión de propaganda.** —Para hoy, a las 10 A. M., están citados los miembros de esta comisión.

CONSEJO N.o 14 DE EMPLEADOS DE COMERCIO Y ANEXOS.—Se recomienda la asistencia de los federados para hoy, a las 10 1|2 A. M., a fin de oír la conferencia que dictará el diputado federado Juan Pradenas Muñoz.

Para las 9 A. M., están citadas las comisiones de todos los barrios por cierre, a las 7 P. M.

También se nombrará tesorero y se tratarán asuntos de mucho interés para el Consejo.

CONSEJO N.o 15 DE PINTORES Y EMPAPELADORES. — Cítase a junta general para hoy, a las 9 A. M. En especial a la comisión de Contrato de Trabajo, para que sepan dónde se irá a establecer la Bolsa de Trabajo la que empezará a funcionar desde el Lunes próximo.

CONSEJO 18 DE FUNDIDORES. —Se ha citado a junta general extraordinaria para hoy, a las 9.30 A. M., en especial al personal de las fundiciones de las "Rosas y Yungay".

CONSEJO N.o 28 de OFICIOS VARIOS.—Cítase a reunión general para hoy, a las 2 P. M., en Miraflores 163.

Se recomienda la asistencia de los delegados de los Albergues.

CIGARRILLOS
Campeonato
Lo mejor a 20 centavos

Laboratorio Clínico
DEL
Dr. Leonidas Corona T.
Delicias 868. Teléfono 2483
REACCION WASSERMANN
Sección de química. Sección de bacteriología
AUTOVACUNAS

CONSEJO N.o 1 DE PUENTE ALTO.—En sesión efectuada últimamente por este Consejo, se tomaron las siguientes resoluciones: Llevar a efecto una conferencia pública el Domingo próximo, a las 2 P. M., en el salón social, la que estará a cargo del doctor oficial del Consejo, señor Jorge Acharán e invitar a este acto a los habitantes de Puente Alto. Borrar de los registros sociales del Consejo a la ex-federada Petronila Ramírez, por observar una conducta opuesta a los principios.

Este acuerdo se comunicará a la Junta Provincial de Santiago, a objeto que tenga conocimiento de ello.

Acuerdos sociales

UNION DE LOS TIPOGRAFOS.—Esta tarde, a las 4 P. M., se efectuará el sorteo privado que esta Sociedad tiene pendiente, hace ya tiempo.

Los premios han sido rebajados, en atención a que no se han vendido todos los números, y a que hay algunos libretos extraviados.

De manera que todas las personas tenedoras de boletos, se reunirán hoy en el local social, Eleuterio Ramírez 1357, para que presencien el sorteo y vean antes en cuánto han sido rebajados los premios.

A los socios que tienen que dar cuenta de talonarios, los atenderá el señor tesorero a las 2 de la tarde.

—A esta misma hora se reunirán los miembros de la Comisión de Sanidad, recomendándose la asistencia.

FEDERACION DE OBREROS DE IMPRENTA. — Toda la colectividad federada debe concurrir a la asamblea que se efectuará hoy, a las 10 de la mañana. Esta sesión es de suma importancia de consiguiente, se recomienda la asistencia.

—A esta misma hora sesionará en sesión reglamentaria el cuerpo Directivo. A la asamblea se dará cuenta de los directores que no han cumplido con su deber. Se recomienda la asistencia de los señores Pastor y Lisperguer.

—A las 3 de la tarde se llevará a cabo la reunión de cajistas, a fin de que designen su representante al Segundo Congreso Tipográfico.

—Los que tengan alguna información que proporcionar para la Sección Noticias Diversas del Boletín del próximo Viernes, pueden remitirla al secretario general.

—Sigue mejor de salud el federado Esteban Estay. Mañana reanudará sus labores.

—Mañana será visitado el miembro de esta institución señor Manuel Orellana, que se encuentra enfermo de cuidado.

* * *

DON VICTOR M. ERAZO. — Anteayer ha dejado de existir, después de una breve enfermedad, el señor Víctor M. Erazo, conocido industrial de esta capital; miembro honorario de la Sociedad Empleados de Comercio, a cuya corporación perteneció por espacio de 22 años, en el transcurso de los cuales dió ocasión para demostrar el entusiasmo y la actividad de que era poseedor dentro de las instituciones sociales.

Perteneció igualmente a la Sociedad Igualdad y Trabajo, en cuyo seno trabajó durante dos años, habiendo resaltado siempre como uno de los que más se esforzaron por el engrandecimiento de la corporación.

El fallecimiento del señor Erazo ha sido hondamente lamentado entre sus consocios y amigos.

A sus funerales, que se verificaron ayer, a las 4 de la tarde, concurrió un numeroso grupo de sus relaciones y de miembros de las corporaciones a las que pertenecía, ocasión ésta en que se manifestó el sentimiento que causó su fallecimiento, entre cuantos tuvieron ocasión de conocerlo.

Los restos del señor Erazo fueron trasladados al Cementerio General, y antes de proceder a su inhumanación, el señor Enrique Espinoza habló a nombre de la Igualdad y Trabajo.

En representación de la familia, despidió el duelo el señor Carlos Maffetti, y varios miembros de la Sociedad Igualdad y Trabajo.

* * *

SOCIEDAD DEFENSORES DE CHILE EN 1879. — Habiendo dejado de existir el vice-presidente de esta institución, don Joaquín Rojas, que perteneció al Regimiento Valdivia, se ruega a todos los socios, sociedades amigas, personal de los talleres de la Casa Gath y Chaves y amigos personales del extinto, se sirvan concurrir a sus funerales que se efectuarán hoy, a las 2 y media de la tarde.

El cortejo saldrá de su casa habitación: Pastor Ovalle 33.

FEDERACION DE EMPLEADOS DE PELUQUERIAS. — El Miércoles próximo tendrá lugar una reunión de todos los federados que se interesen por el Club Deportivo de la Federación, con el objeto de nombrar el Directorio definitivo por el cual se han de regir los destinos del Club, durante el período de Julio de 1921, a Julio de 1922.

SOCIEDAD MUTUAL DE COMERCIANTES (Versión oficial). — El Miércoles pasado celebró sesión ordinaria de Directorio esta institución con el fin de tratar de asuntos de suma importancia. Fué presidida la sesión por don Luis Cornejo Reveco y asistieron la mayoría de los señores directores.

En la hora de los incidentes se suscitaron diversos debates sobre actualidad comercial, tratando especialmente lo relacionado con la intervención de la policía en las actividades privativas de otras autoridades, como asimismo sobre el memorial que se está confeccionando para someterlo a las autoridades correspondientes, sobre irregularidades cometidas por empleados municipales que exigen honorarios por evitar multas sobre posibles infracciones, en su mayoría infundadas.

Sobre esto, la sala estuvo de acuerdo en seguir acumulando datos, por lo que ruega a los comerciantes y en especial a los socios que pasen al local social a dar cuenta sobre cualquier acto que manifieste el deseo de los honorarios, a fin de verificarlo y acumular sus antecedentes en el memorial.

Se trató también sobre el conflicto de las panaderías, habiéndose recordado el acuerdo de la sesión anterior en el que se protestaba de la aseveración de los dueños de panaderías, en la que manifestaban que el desaseo del pan se debía al expendio en los almacenes. Se citó otro nuevo caso, denunciado últimamente a la justicia, en el que se constató que dentro de un pan existía vidrio.

Finalmente, trató acerca de asuntos internos de la institución, relacionados con su progreso y adelanto, acordando oficiar notas al contador y al procurador de la Sociedad.

Después de haber tomado importantes acuerdos relacionados con el mismo punto se suspendió la sesión, siendo cerca de las seis de la tarde.
—**El secretario.**

SOCIEDAD DE SOCORROS MUTUOS MANUEL RODRIGUEZ.— En la última sesión celebrada por el Directorio de esta institución se dió cuenta del estado satisfactorio de la salud del subtesorero, don José M. Romero, que se encuentra en el pensionado de San Vicente. Se han incorporado a la Sociedad los siguientes señores: Oscar Morales Romero, Julio Espinosa R., José M. Romero Durán, Carlos Serey Galaz, Oscar Alfredo Salinas, Francisco T. Jaña Salazar, Ramón M. Reyes Salinas, Serapio Andaur Moraga, Remberto Hermosilla Hermosilla, Arturo Zamora Zamora, Francisco Campos Campos, Diego Pijoan Barbosa y José Anrique Garín.

El administrador, don Temístocles A. Ibáñez, atiende en el local social San Francisco 748, todas las noches, de 8 a 10, en el pago de cuotas, órdenes médicas, etc.

SOCIEDAD LA UNION NACIONAL. — En la última sesión del Consejo General acordó, entre otras cosas, pagar la cantidad de cien pesos al heredero del ex-socio fallecido del Centro Francisco Ossa, don Horacio Mac-Manus, que le corresponde como seguro de vida; indicar al señor visitador general que se traslade a visitar el Centro Arturo Prat, de Puerto Montt; pasar a tesorería general el recibo del seguro de vida pagado al heredero del ex-socio fallecido del Centro Concepción, don José María Tiznado; nombrar a los señores Infante, Caro, Pradenas, Segovia y Zapata, para que formen la comisión de reglamentos; pasar a la comisión de rentas el asunto referente a la Población El Carmen.

UNION EN RESISTENCIA DE TRABAJADORES Y SIMILARES EN CHILE. — Esta institución pone en conocimiento de las demás sociedades obreras, que toda correspondencia debe ser dirigida al local social, San Francisco 608.

—Cítase a asamblea general para hoy, a las 9 de la mañana.

SOCIEDAD LA AURORA, DE S. M. — Se pone en conocimiento de los socios que la tesorería está a cargo del señor Juan G. Toledo M., y atiende para los pagos, los Jueves, desde las 8 P. M., en el salón social.

A los miembros de la comisión de sanidad se les avisa que deben llevar las libretas de órdenes para hacer la nueva distribución a la comisión nombrada recientemente.

—La señora Camila Solís de Sepúlveda, socia de esta institución, se encuentra enferma. Se encarga visitarla.

COMITE DE DEFENSA DE LAS LIBERTADES PUBLICAS. — Cítase extraordinariamente a sesión a todos los delegados de las respectivas organizaciones obreras, con el objeto de tomar importantes acuerdos respecto a los fines que persigue esta institución, para hoy, a las 8 y media P. M., en el Club de Estudiantes (Agustinas 632).

COMITE LOCAL DE ARRENDATARIOS DE SANTIAGO.—Este comité organizado por la prestigiosa Sociedad Unión Femenina, celebró sesión el Martes pasado.

Fueron aprobados los siguientes poderes: Del Consejo N.o 15 de la F. O. de Chile (Pintores y Empapeladores), acreditando como delegados a los federados Luis González y Félix Troncoso; De la Unión en Resistencia de Laboradores en Madera, al socio Ernesto Lemus; De la Sociedad en Resistencia de Obreros en Mudanzas, a los socios Miguel Cámus y Cirilo Muñoz; Del Centro de Estudios Sociales Domingo Gómez Rojas, al socio Urbano Muñoz; De la Unión Gremial de Carroceros y Operarios de Garages, al socio Olegario Méndez; De la Federación de Pintores y Ramos Similares en Resistencia, al socio Manuel Farías en reemplazo de Carlos Pizarro.

Se dió cuenta que la Federación de Estudiantes de Chile había acordado adherir a este Comité y poner a su disposición la oficina de Defensa Jurídica del Centro de Derecho, para todo lo relacionado con los trámites judiciales que se susciten.

Se acordó que en lo sucesivo este Comité se denominará "Comité Proabaratamiento e Higienización de los Conventillos."

Para hacer más fructífera la labor, se acordó dividir la ciudad en sectores, cuyos trabajos estarán a cargo de sub-comitées. Los cinco primeros estarán en los siguientes locales:

Federación de Obreros y Obreras en Calzado; Elaboradores en Madera, Sector Yungay; Centro de Estudios Sociales Domingo Gómez Rojas; Centro de Estudios Sociales Independencia; y Consejo N.o 5 de Vidrieros.

El Comité Central tendrá, como siempre, su secretaría en el Club de Estudiantes, Agustinas 632 y sesionará los días Martes y Viernes, a las 7 P. M.

Fiesta sociales

CENTRO DE ILUSTRACION Y RECREO "HISPANO - AMERICANO. — Hoy, a las 3 y media de la tarde, en conmemoración a la Batalla de La Concepción, dará este Centro un baile social. Habrá números de canto a cargo de la señora Vitalia N. de Pérez, y varios números de declamación y monólogos a cargo del señor Manuel Muñoz y otras personas.

Se rifará, entre los asistentes, varios objetos de arte y un hermoso canastillo de flores.

Local social: Av. Manuel Montt 1655.

BENEFICIO DEL CENTRO FAMILIAR ARTURO ALESSANDRI.—Un completo éxito promete tener la matinée que esta tarde, y en el local del Consejo N.o 21, llevará a efecto el Centro Familiar Arturo Alessandri, a beneficio de sus fondos sociales.

Para esta matinée se ha preparado el siguiente programa:

Primera parte. — Sinfonía a cuatro manos por los maestros L'Assinas y Barrenechea. — Zapateos por Petit Jean. — Romanza para tenor por el señor Guelin L'Assinas. — "El más hombre de entre los hombres", poema recitado por Salomón de la Cruz. — Presentación de la tonadillera Nenita Spencer.

Segunda parte. — Sinfonía. — Gran acto de ilusionismo por el señor Martín Ricardis. — Andalucía, marcha tocada por la señora Mercedes Wilckinson. — Presentación del popular humorista señor Polo Jorquera, en sus geniales creaciones. —Presentación del gracioso diálogo entre Juan Abarca y la señorita Yola Pando, titulado "Jacoba, vida de perro".

Tercera parte. — Gran baile social.

CENTRO FAMILIAR LA ESPERANZA. — Hoy, matinée a las 5 de la tarde, la que será libre pensamiento y dirigida por la señorita Eufemia Fuentes.

Para la noche, a las 9.30 P. M., se anuncia el baile en honor de las entusiastas socias señoritas Romo, el cual promete un buen éxito.

Ofrecerá la manifestación nuestro presidente honorario, señor Julio Toledo.

CENTRO DE ESTUDIOS SOCIALES INDEPENDENCIA.— Este Centro llevará a efecto hoy, a las 3 P. M., la inauguración oficial de un nuevo local social, situado en Maruri 438, con un acto cultural, al cual asistirán delegaciones de todos los Centros congéneres, en especial el grupo universitario Luxe, que asistirá con todos sus componentes.

CENTRO RECREATIVO LA ILUSTRACION. — Hoy, a las 5 de la tarde, efectuará esta conocida institución una extraordinaria matinée libre pensamiento, en honor de la antigua socia señorita Laura Valderrama. Las generales simpatías con que cuenta en la institución esta señorita, y sus vastas relaciones, auguran un gran éxito para la reunión de esta tarde. Como de costumbre, las señoritas asistentes serán debidamente atendidas por una comisión especial, nombrada por el Directorio.

CUADRO ARTISTICO LA ILUSTRACION. — El infatigable director artístico de este conjunto de aficionados, señor Marcelino Díaz, está preparando el programa para la velada que el Consejo Federal N.o 1 y el Directorio del Centro La Ilustración efectuarán el Sábado 23, en honor y beneficio de las señoritas Berta Navia, Raquel Melo y Elsa Urbina.

SOCIEDAD LA DEMOCRACIA.—Hoy, de 6 a 9 P. M., habrá una interesante matinée dedicada a las familias del barrio; después seguirá hasta las 12 P. M. una tertulia recreativa para los socios y sus familias. Se invita a esta reunión a todas las relaciones sociales.

CENTRO RECREATIVO ARTES GRAFICAS. — A las 5 y media de la tarde de hoy, en el local social de este Centro, se efectuará la segunda matinée libre-pensamiento.

El baile familiar lo dirigirá una entusiasta señorita socia.

CENTRO SOCIAL Y DEPORTIVO ADOLFO MORALES. — Hoy, a las 5 de la tarde, se efectuará en el local de este Centro la velada literario-musical y baile en la que tomarán parte conocidos artistas, entre ellos, Orlando Meza, Humberto Carvallo, señorita Perlita Raída, Etelvina Núñez, etc.

Las entradas se encuentran a la venta desde las 9 de la mañana en el local del Centro, San Pablo 1960.

Citaciones

Centro Estudios Sociales Domingo Gómez Rojas. — Para hoy a las 4 y medio P. M. a los socios y público en general, para que asistan a una importante conferencia que dictará el señor Augusto Pinto.

Sociedad Santiago de Zapateros, Hormeros y Curtidores. — A junta general para hoy a las 9 y media A. M.

Federación de Sastres. — Al directorio para hoy a las 9 A. M.

Sociedad Arturo Prat de Protección al Niño. — Para hoy a las 5.30 en el local social de costumbre a junta general.

Unión en Resistencia de Estucadores. — A asamblea general para hoy a las 9 y media A. M. en Arturo Prat esquina Copiapó.

Centro Cristóbal Colón de la Unión Nacional. — Al directorio para hoy a las 10 A. M. en Santa Rosa 67.

Centro de Tapiceros de Santjago. —A junta general para hoy a las 10 A. M. en especial al señor Marcelo Porta.

Sociedad Obreros de San José — A los socios de esta institución para hoy a la hora de costumbre en la Casa de Ejercicios.

Sociedad en Resistencia de Obreros en Mudanzas. — A reunión general para hoy en el local de los Elaboradores en Madera, San Francisco 608, a las 3 P. M.

En especial a los socios pertenecientes a la Empresa La Unión.

Unión de Resistencia de Obreros Mueblistas y Anexos. — A asamblea general ordinaria para el próximo Jueves, Copiapó N.o 1010, al llegar a A. Prat. Hora, 6 y media P. M.

Sociedad Proveedora de Materiales para Construcciones. — Se pone en conocimiento de los asociados que con motivo de que el señor tesorero ha presentado su renuncia, se cita a asamblea para hoy a las 9 A. M.

Club Social de Talladores y Escultores en Madera. — A junta general ordinaria para hoy a las 10 A. M. a fin de tratar sobre la fusión con la Unión en Resistencia de Laboradores en Madera. Local, Copiapó 1010.

Sindicato Obrero de Fábrica de Espejos, Vidrieros y Ramos Similares. —Para hoy a las 9 A. M. a junta general extraordinaria para dar cuenta cabal del movimiento de la Cooperativa Industrial del Sindicato.

U. en R. de Recolectadores de Desperdicios. — Para hoy a las 2 P. M. a asamblea general en el local del Consejo N.o 2, Bulnes esquina M. de Rozas.

Unión en R. de Laboradores en Madedas (Sector Yungay). — Hoy a las 9 A. M. tendrá lugar la asamblea ordinaria en Maipú 830.

Sociedad Inválidos de la Guerra de 1879. — A junta general extraordinaria para hoy a las 3 P. M.

Club de Mayo Yungay — A sesión para hoy a las 2 P. M. en el local de costumbre.

Unión Gremial de Carroceros y Operarios de Garages. — A reunión general para hoy a las 9 A. M.

Sociedad La Universal. — Al directorio para hoy a las 10 A. M. Se hace presente que se sesionará únicamente de 10 a 12 M. según acuerdo tomado en sesión pasada.

Unión en Resistencia de Chile. — Al gremio para hoy a las 9 A. M Local, San Francisco 609.

Centro Obrero de los Ferrocarriles de Chile. — A junta general para hoy a las 2 P. M. Se ruega la asistencia por haber asuntos de vital importancia que tratar. Por ser tercera citación, se sesionará con el número que asista.

Comité Pro-Beneficio Efraín Barrera. — Se recomienda la asistencia a los delegados y a todas las personas que desen cooperar al mejor érito de la velada del 16, con el objeto de nombrar las comisiones, de recepción y otras

La reunión se efectuará hoy a las 5 P. M. en Arturo Prat 1692.

Sociedad de Carpinteros y Ebanistas Fermín Vivaceta. — Hoy a las 10 A. M. habrá junta general con el número que asista, pues se dará lectura a la memoria semestral y de los balances.

OCASION $ 150
Ternos, abrigos Raglán, forma entallada, de gran moda, encontrará usted en la
SASTRERIA S. PARRA Y Cía.
979 — AGUSTINAS — 979

LAS DOS CALIFORNIAS
AHUMADA 310 Y 314
SIGUE LIQUIDANDO
POR EL MES DE JULIO TODAS LAS MERCADERIAS DE INVIERNO PARA QUE EL PUBLICO SE DE UNA IDEA, VAMOS A ANUNCIAR ALGUNOS PRECIOS:

GABARDINAS de lana, el metro a	$ 10.00
TRICOTINAS y Gabardinas, clase extra, el metro a	15.00
JERSINAS y Gabardinas, lindos colores, el metro a	14.50
TERCIOPELO de lana, ancho, 1.40, el metro a	18.00
GAMUZA de lana Vicuña, el metro a	19.50
ASTRAKAN última moda, el metro a	30.00
CASIMIR de lana, el metro a	7.50
ELASTICINA última creación, el metro a	26.50
TERCIOPELO Inglés, saldos, el metro	8.50
TERCIOPELO Inglés, doble ancho, el metro a	19.50
PARAGUAS de seda, antes $ 90, ahora c|u.	45.00
FRAZADAS de lana, c|u. a $ 35, $ 40, $ 45, $ 50, $ 48, $ 58 y	30.00
FRAZADAS algodón, rica clase, c|u. a $ 16, $ 18 y	24.00

y muchos otros artículos que es difícil enumerar.
M. B. y Cía.

TRIBUNALES DE JUSTICIA

OBSERVACIONES SOBRE LA LABOR DE LA CORTE SUPREMA

Ha continuado con actividad la labor de este tribunal, pues en estos últimos quince días ha dictado 13 sentencias de las cuales 8 han sido en recursos de casacón de fondo civiles.

Las causas falladas desde el 2 de Marzo de este año a la fecha, se distribuyen así, entre los señores Ministros:

Nombres	N.o de fallos
Zenteno	11
Salas	11
Bezanilla	11
Santa Cruz	11
Castillo	10
Rojas	10
Cisternas	9
Moreno	8
Risopatrón	7
Fóster	3
Varas	1

Sólo la causa de Squella con Compañía de Arauco, que se vió el 5 de Abril próximo pasado, no tiene aún redactor designado, a pesar de que su vista terminó hace más de 40 días.

El señor Varas aún no falla la causa contra Miranda que la tiene desde el 27 de Abril.

El señor Zenteno tampoco ha fallado la de Yáñez con Cruchaga, que se le entregó el 9 de Mayo.

Todavía no se dicta sentencia, aún cuando el fallo está redactado, en las siguientes causas que se vieron hace ya más de 40 días:

Badilla con Sharpe, Gallardo con Muñoz, Calvet con Pórter, Opazo con Opazo, Tornel con Rourke, Municipalidad de Concepción con Compañía de Gas, Nieto con Solari, Urzúa con Calvo, Asenjo con Tranvías Eléctricos, Auréquez con Buena Enseñanza, Quezada con Barrientos y Cabrera con Cabrera.

J. P. C.

Movimiento habido en 9 de Julio de 1921

CORTE SUPREMA

Se ocupó de las causas en acuerdo.

Falladas de acuerdo:

F. Silva con Municipalidad de Chillán, sin lugar el fondo. Redactor señor J. Agustín Rojas.

J. Silva I. y otros con M. Lorié de Mayol, revoca resolución apelada. Redactor señor Zenteno B.

J. Braithwaite con Compañía Inglesa de Vapores, ha lugar la forma. Redactor señor Eliseo Cisternas Peña;

Virginia Fuenzalida con Fisco, sin lugar fondo. Redactor señor Moreno.

Al roi:

M. Ramírez con Ferrocarriles del Estado, c. fondo.

CORTE DE APELACIONES

1.a sala. — **Sábado 9.** — Señor Fontecilla:

1. Erasmo Casanova de Jiménez con Raimundo Jiménez, acuerdo; 2. Enrique Mandiola y Flora Mandiola de Mac-Clure (inscripción de título), confirmada con modificación; 3. Geremías Quintral con Manuel Millán (partición de bienes de Pedro Cubillos y María Barahona), en acuerdo.

Secretario: señor Fabres.

Alegaron:

Don Luis M. Concha con don Tito Lisoni, en la 1.a

Don Eduardo Castillo U., por la revocación en la 2.a; y

Don Alberto Arredondo con don Juan J. Fuenzalida, en la 3.a

2.a sala. — Relator señor Varas Olea.

1. Clotilde Arroseaux con Ferrocarriles del Estado, suspendida; 2. Alejandro Huneeus con Hernán Jogiar Rojas, suspendida; 3. Fany Elfolda con Delia Ramírez, confirmada; 4. Onofre Correa con Daniel Argomedo, acuerdo; 5. José Manuel Argomedo Figueroa y otros con Fisco, suspendida; 6. Carmela Bernales concurso, desistida; 7. Compañía Salitrera de Antofagasta con Fisco, suspendida; 8. Adrián Sáez Fernández con New York, suspendida; 9. Carmen Cuevas con Lorenzo Rivas, suspendida.

No vistas las demás.

Alegaron:

En la 3.a don Franklin Otero con don Luis Gutiérrez A.

En la 4.a don Humberto Yáñez confirmando.

3.a sala. — **Sábado 9.** — Señor Bernales.

1. Sumario por violación a Berta Viera, aprobada; 2. Sumario por hurto de animales a Antonio Carvajal, aprobada; 3. Sumario por hurto a Gabriel Cabezas, aprobada; 4. Sumario por lesiones a Sara Vidal, aprobada; 5. Sumario por incendio en Melipilla, aprobada; 6. Sumario por suicidio de Emperatriz Guerra, aprobada; 7. Sumario por suicidio de Palmira Jiménez, aprobada; 8. Sumario por muerte de Petronila Pávez, aprobada; 9. Sumario por muerte de Gumercindo Carvallo, aprobada; 10. Luis Verdugo con Roberto Avaria, revocada; 11. Compañía de Transportes Unidos contra Luis del Río Yáñez, en acuerdo y diligencias; 12. Francisco Ahumada contra Francisco Rosemblitt, suspendidos efectos; 30. Alfonso Figueroa con Municipalidad de Santiago, trámite.

Secretario, señor Alcalde.

Agregada: Recurso de amparo de V. Castillo S., sin lugar; contra E. Martínez y otros.

Alegaron:

Don Fernando Lira, por la revocación, en la 10.

Don Ricardo Cabieres con don Teófilo Ruiz, en la 11; y

Don Arturo Davis por la revocación, en la 12.

Fallada de acuerdo: S. Muñoz con A. Muñoz.

4.a sala. — Relator señor Rodríguez.

1. Proceso Militar, acuerdo; 2. Contra Rosa Cubillos Pareja, mal anunciada; 3. Contra Pedro Véliz y otros, confirmada con declaración; 4. Contra José Hortal y otros, revocada.

No vistas las demás.

Alegaron:

En la 3.a don Pedro Velasco R., confirmando con declaración.

En la 4.a don Juan López M., confirmando.

En la continuación de la 10. de ayer don Narciso Sepúlveda.

NOTIFICACION

El Banco Hipotecario de Chile, ha entablado ante el señor Juez del 3.er Juzgado Civil de esta ciudad, acción de desposeimiento en contra de don Eduardo Díaz Castro y ha pedido se le notifique a fin de que, en el término de diez días, le pague la suma de treinta y tres mil doscientos veintiséis pesos 20 centavos e intereses, monto de la deuda a su favor o abandone la chacra hipotecada denominada "Paiquito", ubicada en El Monte, departamento de Melipilla o abandone dicha chacra ante el juzgado, dentro del mismo plazo. El juzgado dió lugar a la referida petición; y no habiendo podido notificarse al señor Díaz Castro, el Juzgado, previos los trámites de estilo, ha ordenado efectuar la notificación por avisos en la forma prescrita por el artículo 57 del Código de Procedimiento Civil. A virtud de lo ordenado, notifico a don Eduardo Díaz Castro el decreto librado al efecto, de fecha 11 de Abril de 1921, corriente a fs. 10 vta., y que la causa tiene el número 21,471. Asimismo, notifico al señor Díaz Castro que, en virtud de lo ordenado en el decreto de fs. 14 vta., debe, en el término de tercero día, hacer la designación de domicilio que prescribe el artículo 52 del Código de Procedimiento Civil, bajo apercibimiento de requerírsele de pago por el Estado y de notificársele en la misma forma todas las providencias y resoluciones que se libraren en el juicio, incluso la sentencia definitiva.

EUDORO GUZMAN,
Secretario.

Avisos clasificados

ARRIENDOS (Necesitan)

NECESITO CHALET BARRIO ALTO, más o menos 8-9 piezas fuera dependencias. Canon: $ 350. Dirigirse, Vicuña Mackenna N.o 698. 10-j

CASITA $ 60, NECESITO 1.o DE Agosto. Barrio Independencia. Dirigirse E. C., Rosas 1352. 444-J-10

NECESITO CASA CHICA PARA el 1.o Agosto; prefiero barrio Matta, pago 90 a 100. Carmela Arriagada. Correo 3. 10-J

CASA CHICA AMOBLADA O DEpartamento amoblado necesita matrimonio solo. Correo Central. Y. Z. J-10

DESEO ARRENDAR LOCAL CHIco o medio local, con instalaciones, para sombrerería. Dirigirse: Gálvez 78. 810-11-J

SEÑORITA SOLA DESEA ARRENdar pieza. Dirigirse: Andwort. Correo 6. 776-10-J

CASITA ASEADA CON LUZ ELECtrica, para caballero solo necesitase urgente; prefiérese barrio cerca Alameda. Casilla 310. 10-J

ARRIENDOS (Ofrecen)

ARRIENDASE LA CASA DE ALtos N.o 551, de la calle Ejército Libertador. Puede verse de 2 a 4 diariamente. Tratar en los bajos. J-10

CASA EN BAJOS ARRIENDO, ONce piezas, tres de baño y dependencias. Canon: $ 750. Compañía 1520. 11-J.

ARRIENDASE $ 350, CASA ALTOS, 8 piezas, fuera dependencia. Maestranza 40. 451-J-10

LOCAL EXTENSO CON GRAN SAlón, para industria, bodega, garage, arriendo: Serrano 654. Tratar: Prat 747. 480-10-J

SE ARRIENDAN LAS CASAS 3.o y 4.o piso. Santo Domingo 1014. Llaves: Tienda "San Pedro" esquina Puente. Tratar con E. Briceño, Agustinas 1165. 790-12-J

ARRIENDASE PIEZAS BALCONES calle para oficinas y habitaciones. Bandera 161, altos. J-10

ESPLENDIDA ESQUINA ARRIENdo en Patricio Lynch y Martínez de Rosas. Tratar: Carmen 941. J-10

ARRIENDO CASA RECOLETA N.o 1125; para tratar y verla de dos a cuatro, en Recoleta N.o 1129. 10-J

ARRIENDASE CASA EN BAJOS, Agustinas 1279. Tratar de 10 a 12 y 2 a 4. 11-J

$ 130.00 SE ARRIENDA CASA, cinco piezas y dependencias, en la Avenida España N.o 170, casa 5. 10-J

ARRIENDO LINDO SALON A LA calle, dos balcones, luz eléctrica, con o sin pensión, a matrimonio o caballero. San Isidro 294. 693-10-J

ARRIENDASE CASA NUEVA Y elegante. Santo Domingo 828. 679-11-J

ARRIENDO ESPACIOSA CASA, EN Alameda 2232, con todo servicio de luz eléctrica y gas industrial. Canon $ 908. 669-18-J

MOVILES Y CARRUAJES

OCASION DODGE, PER- tado. Echeverría 947. 367-10-J

CERRADO, TIPO "SEDAN" vo, con sus forros Michelin, s, e iluminación eléctrica vende. Avenida Matta 375. 11-J.

S FORD EN PERFECTO y carrocería de reparto para endo. Av. Matta 375. 11-J

N COMPRO, ESCRIBIR IN- precio, a R. G., casilla 26 D. 10-J.

FORD PARTICULAR, 3,500. 221. J-10

OVIL DODGE, PERFECTO vendo. Río Janeiro N.o 335. e 10 a 12 M. 10-J

SE AUTO, BUEN ESTADO. ia 2494. 10-J

N: VENDO CHASSIS MO- cilindros, marca italiana, en estado. Tratar: Delicias 11-J

EN PERFECTO ESTADO. lias, radiador, caja bencina, istos motor 7.5 Overland, arato. Esperanza 8. Gara- zuf. 10-J

CAMION FORD, ESPLENDI- ocería sin usar, regalo en Catedral 1853. 817-10-J

FORD, PERFECTO ESTA- le. Salas 157. 11-J

FORD, PERFECTO ESTA- e: Salas 167. 68010-J

S FORD Y AUTO FORD, arato. Independencia 864. 670-10-J

S DE AUTOMOVILES, AN- comprar neumáticos y cá- mse a San Antonio 614; rea- por cuenta de Banco un ck de esta mercadería. Ofre- neumáticos: 32x3 1|2, con y aña, a $ 50 papel cada uno. rtido completo de medidas a de verdadera realización. Cá- $ 15 y 20 papel. 682-10-J

A PRACTICA CHAUFFEUR os, cursos rápidos, mecánica, electricidad. Visite nuestro Vicuña Mackenna 386. Ofi- oneda 1020. 15-J

DE GARAGES Y DE AU- s, manden hacer sus repues- a Russi. Rosas 1464. 784-10-J

TICOS! ECONOMIA Y SA- tendrá usted si manda sus neumáticos, de cuerda taller de vulcanización "La Brasil 25. (casa azul). dad en reparaciones de pes- 769-11-J

USADOS DE AUTOMOVI- ro. Rosas 1758. Jl-12

EN VENTA: COCHE 2,500; coche acero, 2,600; drios, 1,300; coche vidrio, eack, 1,500. 12 Febrero 33. J—12

ARNES DE TIRO SOLO, toria, bronceado, muy ele- Andes 2370. 283-J-11

DE CARRETELA CON CA- y útil para cultivar tierra ras. Subercaseaux 1494. J-10

TELA FIRME DE OCASION ses, compro. Ofertas: Juan asilla 4583, Correo N.o 2. 10-J

ONES ARENEROS, COM- ovidencia No. 2418. 449-J-10

ONES ARENEROS COM- caballos. Borja 501. J-10

SION SE VENDE CARRE- do y firme, San Diego 1276. 11-j

ALHAJAS

NDA SUS ALHAJAS SIN r "La Royal". Estado 273, valor. 432-Jul.28

CHAUCHAS PLATA. COM- ando el mayor precio. San 55. 11-J

COMPRAR DE OCASION es con brillantes medianos, me también por boleto de respectivo. Morandé 248, 227. 12-J

NTES, ORO Y PLATINO Pasaje Matte 21. 831-24-J

ANIMALES

DEN DOS PERRITOS PO- en $ 40. Tratar en Huemul J-10

UNA YEGUA FINA DE SI- lignac 402. 668-10-J

RECIEN PARIDAS, 12-15 DI- robadas, vendo. Bascuñán J—10

O JAPONES, DE DOS ME- de importados, véndese. omingo 2127. 778-10-J

UN CABALLO Y DOS YE- os de tiro solo. San Diego. 11-J

LECHERAS, 12, 16 LITROS, s, vendo. Mapocho 2369. 801-10-J

EGALO PRECIOSO PERRO nco, Alameda 3059. 750-11-J

CCIONES Y BONOS

ONES SINDICATO TRANS- le Petróleos, vendo. Dirigir- la 1682. 10-J.

CATO TRANSANDINO DE s y Minas". Por apuro urgen cuotas de esta comu- ánchez Casilla 6063, Correo 667-10-J

PRA-VENTA VARIAS

AN OCASION, COMPRA A o toda clase de ropa y cal- caballero de cuerpos delga- go buenos precios. Dirigirse dio Aguilera, San Pablo 2270. D—31

CIANTES, PASTILLAS CA- leche 1.60 kilo. Av. Matta 14-J

ENA.—CASA ANDRES DU- anto Domingo 1077, precios petencia, en anafes, ampolle- aguas, baños guagua, ba- ericanos, baldes, calentado- platos, carburo entero, car- pasta, mechas para gas, re- regaderas, quemadores de o, embudos, lámparas a car- anguera, decalitros, man- de goma y metálicas, lám- ara mineros, llaves bronce, todo a precios de verdade- Casa Andrés Dubois, San- ngo 1077. J-15

BIEN SECA POR QUINTA- arto a domicilio. Providen- 8. Teléfono Inglés 224. J—15

SE VENDEN DOS JUEGOS BOLAS marfil, de 1.a, Herrera 1088. 861-10-J

TARROS BENCINEROS COMPRAmos. Bandera 618. 10-J.

SE VENDE UNA INSTALACION completa y se arrienda el almacén. Tratar: Moneda número 1031. J—10

VENDO ARMAZON, MOSTRADOR de cantina, mesas, pisos, cocina económica grande, villa americana, división vidrios. Cochrane 797. 10-J

OJO. VENDO UN SALDO DE CUElIos planchados para hombre a un peso la docena. Fábrica de ropa blanca y Camisería El Barato. San Pablo 1023. J-10

MOSTRADOR, ARMAZONES Y DOS medidores de gas, se vende barato. Olivos 976. J-10

COMPRO ROMANA DE OCASION. Carmen 941. J-10

SE VENDE UNA PLANCHA, ESTUfa lavandería. Serrano N.o 308. J-12

MARMOL BLANCO ESPECIAL para mostrador 2m. x 0.50, realizo. Agustinas 2437. 10-J

COMERCIANTES: LEÑA ESPINO, vendo hasta 1,000 sacos. Mapocho 3001. 10-J

BALANZA DE RECETARIO, VENdese de ocasión. Chiloé 1640. 10-J

CALDEROS, MOTORES VAPOR, Winche, material mecánico, vende Sotomayor 87. J-10

ARNESES DE PAREJA, TIRO SOlo y carretela de material sólido, garantido, vendo. San Diego 978.

COMPRA ESTAÑO, SOLDADURA de estaño, pagando buen precio. Calderería. San Pablo 1101. 712-J-11

BILLARES PRECIO REBAJADO, vendo. Gálvez 1565. 711-J-14

SE VENDEN VARIAS ESTANTErías. Avenida Italia 1251, esquina Santa Isabel. 706-J-12

SE VENDE UN PIANO DE ESTUdio y una máquina Singer, por viaje. Av. Portales 3153. 701-J-11

COMPRO BOMBAS Y BARRILES cerveceros. Quintana 427. 10-J

COMPRO FIERRO GALVANIZADO y negro y toda clase de maderas usadas. Chiloé 1719. 11-J

CORBATAS PARA REVENDEDOres a precios bajísimos. Dirigirse, Av. Brasil 4. 10-j

VENDO ALFOMBRA Y MEDIO amoblado salón, Ecuador 3506. 10-J

¡OJO! REALIZO CARBON QUIllay, $ 7, carbón de espino, $ 10. Exposición, 228. 10-j

NEGOCIO INDUSTRIAL, ANTIguo, acreditado, con clientela de primer orden y utilidad comprobada, de 50,000 pesos anuales. Vendo con grandes facilidades. Se dá a prueba. Bandera 552. Oficina 10. 10-j

VINO CALIENTE: BAÑOS MARIA de cobre pulido para vino caliente, ofrece: Chacabuco 12 A. 10-j

REALIZO 80 FUDRES ROBLE americano, de ocasión, de 65-25 arrobas c|u. dos cubos de 900 id. y varias otras. Bandera 34, Of. 4. 10-Jl

REALIZO 10,000 LITROS VINO blanco y tinto, Carbenet, Pinot, Semillón, de cinco a cuatro años. Gran ocasión para comerciantes, hoteleros, particulares, precios quemazón. Bandera 34. Of. 4. 10-Jl

HERRADURAS DE TODA CLASE vende taller de herraje Rosas 1758. Jl-12

$ 5,50 SACO LEÑA ESPINO, OFREce Bodega Quillota. Agustinas 1717.

$ 3.20 PAQUETE GRANDE TE Purutun. Agustinas 1717.

$ 1.00 KILO QUILLAY, QUINTAL $ 38. Bodega Quillota, Agustinas 1717.

$ 35 QUINTAL HARINA DE primera. Bodega Quillota. Agustinas 1717.

$ 11.50 SACO BUEN CARBON ESpino. Bodega Quillota. Agustinas 1717.

$ 8.50 SACO CARBON PURO QUIllay a domicilio. Teléfono 1459.

$ 6.50 SACO CARBON BLANCO, ofrece Bodega Quillota. Agustinas 1717.

$ 9.50 SACO, 46 KILOS, COKE A domicilio. Bodega Quillota, Teléfono 1459.

$ 6.00 SACO LEÑA SECA DE PArra, vende: Bodega Quillota.

$ 5.40 SACO LEÑA QUILLAY, A domicilio, ofrece. Teléfono Inglés 1459.

COMPRO DE OCASION TORNIllo para mecánico. Chiloé 1193. 893-10-J

$ 10 GANGA, JUEGO RECIPIENte, jarro fierro esmaltado. Fábrica, Chacabuco 28-B. Abierto hoy hasta las 12. 12-J

VENDO LUSTRIN ANEXO CIGArrería. 21 de Mayo 783. 820-12-J

SE VENDEN LAMPARAS ELECtricas de velador y calentadores eléctricos para la cama. Verlos, Agustinas 830. 890-12-J

$ 1.500 REALIZASE LUJOSA INStalación tallada, 2 estanterías, mostrador y 2 cuerpos de mampara, especial para salón de té, pastelería, botica o negocio de menestras elegante. Edificio Ariztía, 4.o piso. oficina 15.

PAPAS AMARILLAS Y CAZUELAS, clase superior, seca y sana, carbón espino y quillay, desde un saco y por partidas. Ofrece al más bajo precio. Bodega San Carlos, Exposición N.o 86. 812-10-J

CARBON ESPINO PANIAHUE 58 a 70 kilos saco, a $ 11 saco en bodega, Delicias 3311. Oficina 6. 774-10-J

LEÑA DE MONTE Y EUCALIPtus por carros y cargas, lista para entrega. Delicias 3311. Oficina 6. 774-10-J

COMPRO CAMARA "REFLEX" 9 por 12. Dirigirse: San Ignacio N.o 423. 815-12-J

VIDRIO ROTO BLANCO COMPRO, Santa Filomena 140. 840-11-J

CAÑERIA 1|2, VENTILACIONES, 4 tazas, W. C., necesito. Blanco Encalada 2765. 10-J

TALABARTEROS. SUELAS PLANchadas finas, suelas negras y arcioneras de Lebu, cueros bayos quillotanos, fieltros, suelas al alumbre, badanas lingue. Surtido completo. Precios fuera de toda competencia. Ofrece Suelería, Delicias 2815, casi esquina Libertad. 10-J

ZAPATEROS: SUELAS CURTIDO lingue, box-calf, cabritillas box-calf, colores moda, importadas y nacionales. Surtido completo en artículos concernientos al ramo, precios rebajados. Suelería, Delicias 2815, casi esquina Libertad. 10-J

COMPRA-VENTA NEGOCIOS

PASTELERIA, CAFETERIA VENdo. San Diego 768. 307-J-10

POR ENFERMEDAD VENDO NEgocio abarrotes, poco capital, Franklin 1026. 10-J.

POR ENFERMEDAD DE SU DUEña vendo cocinería, con bastante clientela. Mapocho 2484. J-10

POR ENFERMO VENDO PASTElería, cigarrería, frutería, buena clientela. Maestranza 444. J-11

¡OJO! VENDESE RESTAURANT Y pensión acreditada, clientela fija, verlo a toda hora. Maule esquina Eduardo Matte. 10-J

VENDO NEGOCIO PUESTO VArios. Doy a prueba, espléndido local. 10 de Julio 367. J-10

IMPORTANTE NEGOCIO DE BOdega y almacén, véndese por disolución de sociedad. Verlo y tratar: Mapocho N.o 2608. J-10

SE VENDE VERDULERIA Y FRUtería. República 18. J-10

SE VENDEN DOS NEGOCIOS MEnestras. Huemul 1422. 11-J

SE VENDE UN NEGOCIO DE MEnestras poco capital. Maestranza 649. J-10

POR AUSENTARSE DEL PAIS, véndese almacén abarrotes. Herrera 1088. 12-J

CIGARRERIA SE VENDE. PORtal Granello. Kiosko N.o 4. J-10

ALMACEN DE ABARROTES COMpro, prefiero con casa habitación. Dirigirse a casilla 1023 o San Diego 545. J-11

VENDO IMPORTANTISIMA PELUquería, cigarrería Alessandri, por enfermedad, gran porvenir. Campo Marte 284. J—10

BAR RESTAURANT CLASIFICADO en 2.a categoría, libre de los 200 metros, vendo por enfermedad de su dueño. Delicias N.o 2823. J-10

VENDO NEGOCIO ABARROTES por enfermedad del dueño. Bascuñán 903. J—11

OCASION: POR NO PODER ATENdería, regalo bodega frutos del país, con poco capital, en excelente situación comercial y numerosa clientela. Pormenores: O'Higgins 1671. 780-10-J

VENDO CAFETERIA BIEN INStalada, por enfermedad, San Pablo 2244. 11-j

DE OCASION VENDO NEGOCIO abarrotes, casa esquina. Fontecilla 79. 11-j

HOTEL Y RESTAURANT CLASIFIcado en segunda categoría, libre de 200 metros, situado en el populoso barrio de San Diego. Vendo por desavenencias de socios. Informes, San Alfonso 75. 11-j

ALMACENCITO ABARROTES, lado cite con casa habitación arriendo barato poco capital, véndese viaje urgente. 11-j

ESPLENDIDOS NEGOCIOS. VENdo industria $ 50.000, utilidad líquida diaria garantida más de cien pesos; buena panadería, venta diaria 600 pesos; restaurant a un paso Plaza Armas $ 15.000; salón billares con pastelería, fábrica helados y licores $ 5.000. Huérfanos 1248-A. 232-10-J

NEGOCIO ABARROTES, CAPItal seis mil pesos. Prueba venta mensual cinco. Casa habitación. Datos: San Pablo 1250. 880-10-J

DIVERSOS

IMPRENTA ECHEVERRIA, SAN Diego 1233. Teléfono Inglés 23 (Matadero). Se ejecuta toda clase de trabajos comerciales a los más bajos precios. Agencia de "La Nación". Recibe avisos hasta las 9.30 P. M. En venta: "La Semana Cinematográfica". Ventas de libretas, cuadernos, por mayor y menor. Artículos de escritorio.

SOLDADURA AL OXIGENO: SOLdanse toda clase piezas máquinas quebradas, especialidad soldadura aluminio. Durret, Avenida Matta 905, frente Chiloé. J—20

COPIAS A MAQUINA, PREFERENcia a trabajo apurado. Gay 1758. 14-J

SOCIEDAD CANAL GALINDO. — Cítase a los señores comuneros de esta Sociedad a Junta General ordinaria para el día 10 de Julio próximo, a las 3 P. M., en la casa del señor Presidente, Avenida Miguel Claro N.o 317.— Santiago, 1.o de Julio de 1921.— El Consejo Directivo. 10-J

HOJAS GILLETTE 1.60 DOCENA, afílanse. Portal Fernández Concha, Kiosco 9 1|2. J-31

CON FACILIDADES DE PAGO, ENtrego ternos sobre medida. San Diego 1350. 11-J

ALFOMBRAS LIMPIAMOS Y LAvamos. The American Vacuun Cleaner. Teléfono Inglés 2337. Purísima 283. 10-J.

EN DELICIAS 2494 NECESITASE con urgencia al señor Eduardo Cabeza. 10-J.

DESEO SABER DE MI HERMANA Rosenda Flores y hermano Alfredo. Su hermano Eliseo Flores. Bascuñán Guerrero 2290. J-10

A LA SEÑORITA LIDIA POBLETE, que vivía calle Sargento Aldea se le necesita en Avenida Manuel Montt 1191, Providencia. J-10

CERTIFICADO: ALGUN TIEMPO he sufrido de un fuerte reumatismo. Tenía grandes dolores en las piernas y en los brazos, los que tenía muy hinchados. Gasté un dineral en remedios, pero sin alcanzar alivio. Una vez, desesperado ya de dolores, fuí a ver al médico de esta ciudad, quien me recomendó el famoso remedio "Higromus" del Dr. Gloger. Lo usé, y con 6 fricciones desaparecieron la hinchazón y los dolores por completo.— Pitrufquén, 5 de Mayo de 1921.—Francisco Carrasco Díaz, calle Balmaceda, casilla 183. Venta: Botica Greve, Ahumada 246. 18-J

OBREROS: CASIMIRES PRIMAVEra, cuotas voluntarias $ 5, 10, traje medida $ 80. Pantalón $ 22, sobretodos $ 50. Ropa sobrante. Local propio. Abierto Domingos. V. Mackenna 1080. 691-10-J

AMPOLLETAS Y UTILES ELECtricos compramos. Instituto Mercantil. Estado 239. 686-10-J

"NEW LONDON HOUSE", AHUMAda 46. Club 15, sorteo 16, favorecido N.o 144. Club 16, sorteo 1.o, favorecido N.o 111. Club 17 en formación. 677-11-J

COPIAS A MAQUINA HACE INStituto Mercantil. Estado 239. 795-10-J

COPIAS A RONEO HACE INSTItuto Mercantil. Estado 239. 795-10-J

LONDON HOUSE. EN EL SORTEO de hoy Sábado salió favorecido el N.o 105, perteneciente al señor Rafael Ortega. Fábrica de Tejidos.— La Urdes. 791-10-J

$ 30 TINTURA "WINTER", TIÑE instantáneamente pelo y barba (castaño-negro), inofensivo y limpia. Pasaje Matte 40. J-11

$ 1.50 PAQUETE ANILINAS PARA teñir géneros seda, lana, negros y colores. Pasaje Matte 40. J-11

TRABAJOS DE TORNO PARA AUtomóviles y cualquier industria, hace a precios equitativos. Calderería: San Pablo 1101. 731-J-11

SASTRERIA RATINOFF, SAN ANtonio 289; en los sorteos verificados hoy salió favorecido: 13.o club, el número 94; 14.o club, el N.o 119. 10-j

MONTI PAGA 100 PESOS AL VENtrílocuo que lo derrote en 5 minutos. Deseo entrar en combinación con biógrafo, cuento con números de gran atracción, desconocidos de Chile. Oficina: Independencia 574. 10-J

JULIO MOLINA, LO NECESITO. Casilla 1742. 10-J

¿TIENE QUE ESCRIBIR UNA CARta difícil? ¿Un remitido? ¿Un informe? ¿Una solicitud? Acuda a "Redacción y Publicidad", San Pablo 1275. Reserva absoluta. 802-10-J

MONOS SUGESTIVOS, ELEGANtes, artísticos, necesita usted para sus avisos. Pídanos dibujos, clichés y todo trabajo fotograbados. San Pablo 1275. 802-10-J

PLANOS, COPIAS, PROYECTOS para edificios, "Redacción y Publicidad. San Pablo 1275. 802-10-J

GRAN SASTRERIA, AHUMADA 23. —Avisamos a los socios de nuestros clubs que han salido favorecidos: En el 16.o sorteo del V., el 44. En el 3.er sorteo del W, el 69. Club X., en formación, cuota semanal, $ 7, con derecho a $ 160. Femenía y Co. 803-10-J

TRASPASO SITIO ROGELIO UGARte.—Tratar: Brasil 634. 804-11-J

QUINTA DESEA EXTRANJERO, hacerse cargo, haciendo mejoras. Referencias primera. Dirigirse: F. Frick. Rosas 2347. 767-10-J

ANAFE "RAPID" ES BUENO.

ANAFE "RAPID" ES BARATO.

ANAFE "RAPID", ES ECONOMICO.

ANAFE "RAPID" ES SEGURO.

ANAFE "RAPID" ES COMODO.

ANAFE "RAPID" ES HIGIENICO.

ANAFE Y PASTA "RAPID" SE venden en las mejores mercerías y almacenes. 10-j

"SASTRERIA LA POLAR". EN EL sorteo verificado el Sábado salió favorecido el N.o 23 perteneciente al señor Virgilio Ghringuelli, 4.o club salió favorecido el N.o 39 perteneciente al señor Benito Hormazábal. 10-j

SASTRERIA MARTI, DELICIAS 2594, Club J 2, premiados, 92, 02, 2. 10-j

COPIAS A MAQUINA COMPAÑIA 1065. Oficina 4. 14-j

"MERCADERIAS MULTIPLES".— Cuentas favorecidas ayer: 159, 191. Morandé 466, Oficina 8. Jl-10

LA HIGIENICA VACUUM CLEAner, limpia, lava alfombras, aseo, encerado, pintura casas. Maestranza 918. New York 60. Teléfono 430. 980. Jl-10

MUSICA. — QUEDAN POCOS Ejemplares. Album musical Ideal número 21. Las personas que deseen les remitamos a domicilio, dirigirse: Empresa Ideal, Casilla 3574. Este número consta 12 piezas para piano y canto. Valor, dos pesos. Pídannos catálogos de los números anteriores. 874-10-J

CLUB DE SILLAS, SAN DIEGO 139-B. Sorteo 5, favorecido N.o 50, señor Luis Ayala. Errázuriz 809. 880-10-J

$ 2.50 CIENTO TARJETAS VISIta, calle La Bolsa 41. "Imprenta Alemana". 886-10-J

HOTELES Y PENSIONES

CENTRALISIMO ARRIENDANSE piezas con o sin pensión, matrimonios, caballeros, días, meses. Catedral 1257. J-10

PIEZAS, BUENA PENSION, SANA, abundante, desde $ 100. También mesa. Delicias 2736. 29-J

A MATRIMONIO ARRIENDO Balcón con pensión, luz eléctrica, baño. Casa de familia. Arturo Prat 226.

ESPLENDIDA PENSION MESA, 4 platos almuerzo, tres comida, café, $ 70. Bandera 830. 10-J.

FAMILIA RECIBE UNO O DOS pensionistas estudiantes. Brasil 646. 10-J

OFRECESE DOS PIEZAS A PERsonas solas con pensión, familia respetable. Nataniel 1230. J-11

PENSION MADRILEÑA, ROSAS 1022. J-11

PIEZA GRANDE AMOBLADA, BALcón calle, con pensión a matrimonio, arriéndase. Unión Americana 349. J—10

CASA SERIA ALQUILA LINDA PIEza amoblada, balcón calle, extranjera honorable. Gálvez 196. 10-J

CASA FAMILIA OFRECE DOS piezas amobladas, con pensión. Nataniel 251. 844-11-J

REGALO BODEGUITA VINOS. Utilidad diaria $ 25. Libre 200 metros. Sotomayor 522. 11-J

ESPLENDIDAS PIEZAS CON PENsión. Altos y bajos. Una cuadra Alameda y Cerro. Marcoleta 468. 10-J

SEÑORA VIUDA ARRIENDA PIEzas amobladas con sin pensión. Nataniel 643. 12-J

A MATRIMONIO HONORABLE arriendo dos piezas con pensión. Carrera 660. 10-J

EXTENSA PIEZA CON PENSION arrienda matrimonio sólo, barrio tranquilo. Camilo Henríquez 1070. 12-J

ARRIENDASE UN DEPARTAMENto con pensión. Gálvez 146. 10-J

A SEÑORITA O JOVEN ARRIENDO pieza con pensión. Arturo Prat 226. 15-J

EN CASA DE FAMILIA PROPORciono muy buena pensión de mesa. Arturo Prat 226. 20-J

$ 50 PENSION DOMICILIO. $ 60, de mesa. Eleuterio Ramírez 1257. 11-J

FAMILIA ARRIENDA DEPARTAmento calle, con pensión. Rodríguez 125. Jl-10

PIEZA CON PENSION A CABAllero o matrimonio sólo, arriéndase. Freire 665. 841-10-J

CASA FAMILIA DA PENSION Con o sin pieza. Dirigirse: Maestranza 456. 823-10-J

INSTRUCCION

"INSTITUTO SAN MARTIN", SAN Martín 64. Teléfono Inglés 213. Recibe internos, medio pupilos, externos. Kindergarten, preparatorias, humanidades. Exámenes válidos en el establecimiento. J-16

JIU-JITSU. CLASES PARTICULAres. Esperanza 1216. J-10

SEÑORITA INGLESA, CATOLICA, recomendada, desea cambiar clases inglés, francés, piano, por pieza amoblada, con pensión, en familia distinguida, no muy apartado del centro. Dirigirse: M. B., Correo 6. J-10

ESCUELA TELEGRAFISTAS. — Matrícula permanente. Señoritas, jóvenes. Cursos rápidos. Molina 572.

PROFESORA INGLESA, CATOLIca, recomendada, da clases de inglés, francés y piano. Escribir: S. M. B., Correo Central. 671-10-J

PROFESORA DE PIANO TITULAda de curso superior, ofrece sus servicios a domicilio y en su casa particular. Precios módicos. O'Higgins 1699. 741-12-J

INSTITUTRIZ ALEMANA, HABLANdo perfectamente el francés, busca buena posición. Dirigirse a Casilla 2247. 736-10-J

DOY LECCIONES FRANCES, MAtemáticas, castellano. San Diego 103. 694-11-J

INSTITUTO "VENEGAS SALAS". Plazuela Santo Domingo. Enseñamos: máquina, contabilidad, idiomas, música, taquigrafía, telegrafía, cinco pesos mensuales. Academia Underwod". Morandé 436. 877-10-J

PROFESORAS DE PIANO Y CANto. — Enviamos gratis a quien solicite, colección completa piezas musicales. Indicar si debe ser para piano o canto. Nueva Empresa musical. Casilla 3868. 877-10-J

OBJETOS Y ANIMALES PERDIDOS

HABIENDOSE EXTRAVIADO EL título N.o 173, de la Compañía de Seguros "La Providencia", por cinco acciones, a favor del señor Abel García Huidobro, queda sin ningún valor por haberse dado el aviso correspondiente. Jl.-16.

POR HABERSE EXTRAVIADO queda nulo y sin ningún valor el certificado de depósito N.o 1448, por marcos 4,220.63 al 3 o|o, 21, a la orden de Sra. Lina Fleig, del Banco Alemán Transatlántico, habiendo dado el aviso al mencionado Banco. 12-J

$ 50 GRATIFICACION SE DARA A quien entregue perrita negra (alemana, tipo "von Pkeener") perdida el Martes último en San Pablo esquina Bandera. Delicias 751. 737-10-J

GRATIFICARE QUIEN DEVUELva reloj oro pulsera Vulcain, perdido trayecto Vergara, Carrera. Domeyko 1979. 10-J

OCUPACIONES (Necesitan)

OFRECESE UN JOVEN JAPONES para trabajar toda clase de jardín o quinta. Casilla No. 3, Ñuñoa, Jardín Tokio. 304-J-11

MECANICO COMPETENTE OFREcese. (Antes S. B. Cía.) M. A., Ecuador 4122. J-10

OFREZCOME COMO COBRADOR, vendedor; excelentes garantías. Toesca 2881. J—10

SE OFRECE FARMACEUTICO, CAsilla 3761. A. P. J-10

SE OFRECE CHAUFFEUR CASAdo, sin vicios. Diez de Julio 737. J-10

ME OFREZCO COMO LLAVERO Y carpintero con buenos informes, San Francisco 1702. R. A. C. J-10

OFRECE JOVENES Y SEÑORITAS preparadas en comercio, contabilidad, idiomas, escritura máquina, taquigrafía, legislación comercial, moral, para Santiago o provincias. Instituto Mercantil. Estado 239. 794-10-J

SE OFRECE PERSONA ALEMANA con muy buenas recomendaciones para camarera o cuidar una niñita grande. Correo 5. M. de H. 747-11-J

JARDINERO OFRECESE 1 VEZ SEmana. Especialista mosaicultura, paysajismos. Avenida Francia 1189. 720-10-J

JOVEN ESPAÑOL, 15 AÑOS, DEsea ocuparse abarrotes, Agencia o tienda trapos; no importa sueldo. Independencia 1133. 721-12-J

SEÑORITA HONORABLE Y COMpetente, para enseñar niñitos de corta edad se ofrece, con informes excelentes. Dirigirse: A. Urrutia. Correo. Casilla 5088. 723-10-J

SEÑORITA POSEE BUENOS CERtificados, ofrécese principiante oficina. C. C. V., Correo 6. J-19

COSTURERA PROLIJA MODA, SE ofrece. Tocornal 269. 731-12-J

PERSONA SERIA Y SIN PREtensiones ofrece coser en casa particular. J. V. Coquimbo 1107. 10-j

SERVIDUMBRES OFRECE, RECOmendadas, para cocina, comedor, piezas, niñeras, llaveros, mozos, jardineros, "La Rápida", oficina Gálvez 106. Jl-10

OCUPACIONES (Ofrecen)

PANADEROS LIBRES, SE NECEsitan. Pago buen sueldo. San Ignacio 334. 372-11-J

FURRIEL COMPETENTE PARA la administración de Caja del Batallón de Tren N.o 2, con buena licencia, se necesita. Presentarse de 9 a 12 de la mañana. J-11

TRABAJADORES CON BUENAS recomendaciones, necesítase: Catedral 3217. 466-10-J

NECESITO BUENOS OPERARIOS obra grande. Presentar muestras. Sastrería, Moneda 888. 10-J.

COCHERO NECESITA BATALLON de Telégrafos. 482-11-J

NECESITO REPARTIDOR CON fianza. Panteón 1131. J-10

SE NECESITAN CORTADORES DE cuero y aparadoras. Rosas 1657. 11-J

MOZO PARA ASEO, CON MUY buenos informes, necesito, de 8 A. M. a 6 P. M. Delicias 2894. J-10

NECESITO OFICIAL PASTELEro. Avenida Matta 835. J-10

SE NECESITA PELUQUERO, NAtaniel 906. J-10

NECESITO EMPRESARIO DE ASfalto para un trabajo. Portal Edwards 2774. 781-10-J

APRENDIZ RELOJERO, NECESItase, Ahumada 302, esquina Huérfanos. 742-10-J

300 TRABAJADORES PARA EL arreglo de caminos en la comuna de Ñuñoa, se necesitan. Ricardo Rozas. Av. Irarrázaval 1031. J-12

ZAPATEROS DE HOMBRE, COMpostureros, aparadoras, preciso. Arturo Prat 103. 710-J-10

NECESITO REPARTIDOR DE VInos, con fianza y clientela. Panteón No. 1131. 700-J-11

NIÑO DE 15 A 16 AÑOS, NECESITO. Prefiero haya estado en fábrica calzado. Chacabuco 952. 726-11-J

SE NECESITAN BUENOS ARMAdores de charol. Maipú 1204. 843-10-J

NIÑO 14 AÑOS, PARA MANDAdos, necesito. Huérfanos 1508. 728-10-J

JARDINERO HORTELANO, PARA Concepción, necesítase con recomendación. Herrera 712. 10-J

NECESITO APRENDICES ELECtricistas. Delicias 2472. 11-J

AGENTES ACTIVOS, RELACIONAdos con el comercio necesito para colocar avisos fáciles, buena comisión, necesito. Molina 319. 10-J

NECESITO NIÑO PARA MANDADO y ventas ambulantes. Juan Vicuña 1737. 10-J

NECESITO CARPINTEROS GOTIcos. Arturo Prat 1302. 11-J

GOTICOS COMPETENTES, OFICIAles mueblistas, adelantados, necesito. Prat 353. Jl-10

ALBAÑIL, TRABAJO LADRILLOS, necesito. Bandera 147. Jl-10

NECESITO UN RECORTADOR DE tacos. Nataniel 577. Jl-11

MECANICO MUY COMPETENTE en máquinas de carpintería fina, necesito. Avenida España 748, únicamente de 10 a 11. Jl-10

SACADOR DE PUNTERA, PARA calzado chico, se necesita. A. Prat 1050. Jl-11

BUENOS ARMADORES Y ARREglar charol, necesito. Manuel Montt 2639. Jl-11

MUCHACHO PARA MANDADOS Y aseo oficina, lea y escriba, muy buenas recomendaciones, necesito. Carmen 428, de 2 a 3. Jl-10

JOVEN CON $ 500 GANARA MINImo $ 300 mensuales, oportunidad única. "Extranjero", edificio Ariztía, 7.o piso. Oficina 13. Hoy y mañana temprano. Jl-10

COMPOSTURERO PRACTICO VEStonero, ayudanta, precísase. V. Mackenna 1080. Jl-10

SERVIDUMBRE LA MEJOR DE Santiago. Pídala: Bandera 339. 747-10-J

COSTURERAS PARA VESTONES Y pantalones, necesitamos. San Francisco 264. 14-Jl.

COSTURERAS PARA VESTONES Y pantalones, necesitamos en "Los dos caballos blancos". Delicias 3261. 14-Jl.

ATENCION: SEÑORA ACTIVA E inteligente, para dirigir oficina de responsabilidad, necesito con fianza de $ 2,000 efectivos. Buen sueldo. Avenida Matta 1127.

APARADORAS NECESITAN. LORD Cochrane 645. 10-J

EMPLEADA PAR TRES PERSONAS necesito. Copiapó 325. 10-J.

AYUDANTA PANTALONERA NEcesito. Eleuterio Ramírez 764. J-10

EMPLEADA QUE SEPA ALGO de cocina, para matrimonio extranjero. Lira 37. J-11

EMPLEADA PARA EL SERVICIO necesito. Barroso 647. J-10

EMPLEADA DE LA MANO CON buenas recomendaciones para fundo cerca Santiago, necesito. Tratar: Avenida Manuel Montt 1191. Providencia, de 2-5. J-10

EMPLEADA SERIA TODO SERVIcio, 4 personas. Herrera 875. No importa casada. De 2 a 6. J-11

NECESITO EMPLEADA PARA COmedor. Dieciocho 229. J-11

SE NECESITA UNA EMPLEADA de regular edad para cuidar una niñita, con recomendación. Vicuña Mackenna 463. J-10

NECESITO PREPARADORA Y ayudante para sombreros. Las Rosas 1675. 10-J

NECESITO NIÑA JOVEN QUE entienda cocina y quehaceres de casa para casa extranjera; exijo buenas recomendaciones. Las Rosas 1675. 12-J

EMPLEADA PARA PIEZAS Y COStura. Santo Domingo 1348. 10-J

NECESITO COSTURERA SASTRE. Bezanilla 1455. 11-J

TEJEDORA A MAQUINA COMPEtente necesítase. Nataniel 124-A. J—10

LAVANDERIA: CIENFUEGOS 167, aplanchadoras, lavanderas, necesito. 793-11-J

EMPLEADA PARA TODO SERVIcio. Maruri 768. 783-11-J

LAVANDERIA MODERNA. ECHAUrren 216, necesito buenas lavanderas, fineras y de doblez. 698-J-11

LAVANDERIA MODERNA. ECHAUrren 216, necesito camiseras y posticeras. Camisas 0.22, postizos 5.50. 690-J-11

NECESITO PREPARADORA EN sombreros, muy competente. Bandera No. 620, oficina 12. 702-J-11

LAVANDERIA ZIG ZAG, NECESIta almidonadora. Rosas 1698. 732-11-J

COSTURERAS COMPETENTES NEcesita fábrica ropa blanca. Santo Domingo 1040. 11-J

NECESITO COMPOSTURERA SAStre. Agustinas 826. 10-J

PERSONA FORMAL VENDEDORA práctica para cigarrería, exijo buenas recomendaciones. Merced 8. 11-J

LAVANDERIA FRANCO-ESPAÑOla. Huérfanos 2674. Camiseras necesita. 862-11-J

AYUDANTA COCINA CON MUY buenos informes necesito. Delicias 1158. Tratar, 1 1|2 a 3.

APARADORAS NECESITAMOS 50, Avenida Las Quintas 546. 12-j

EMPAQUETADORAS NECESITO, Fábrica de Mantequilla. Víctor Manuel 1186. 101

NECESITASE SEÑORITA, COMIsión lucrativa. — Huérfanos 1235. Oficina La Mujer. Jl-11

MUCHACHA RECOMENDADA PAra quehaceres de casa, necesítase. San Pablo 1240. Jl-10

DESCALZADOR, NIÑA PARA LA máquina ojetilladora, oficial desvirador, necesitan, Lord Cochrane 645. Jl-10

NECESITO CAMISERA Y LAVANdera, Vergara 775. Jl-10

NECESITO EMPLEADA CON BUEnos informes. San Francisco N.o 259. Jl-10

NECESITO SIRVIENTA MANO, COcinera, lavandera, salas, recomendadas, buenos sueldos. Lillo 371. Jl-12

URGENTEMENTE NECESITO EMpleada muy formal, recomendada, inútil presentarse sin buenos informes. Tratar de 8 a 11 en Doce Febrero 75. Jl-10

COSTURERAS BLUSERAS, COMPEtentes, para coser en la fábrica, necesitamos. Estado 46, cuarto piso. Jl-11

PLANCHADORAS DE ROPA BLANca y blusas, necesitamos. Estado 46 cuarto piso. Jl-11

NIÑAS PARA PEGAR BROCHES Y botones, necesitamos. Estado 46, 4.o piso. Jl-11

MODISTA CORTADORA COMPEtente se necesita para una casa de primera. Dirigirse con referencias a Casilla 3503. Jl-11

LAVANDERIA FRANCESA, RECOleta 348. Camiseras, posticeras, lavanderas, necesito. J-11

NECESITO COCINERA, SANTA Rosa 812. 12-j

NECESITO COCINERA CON RECOmendación. Libertad 45. J-12

COCINERA Y SIRVIENTE MANO, para tres personas necesito. Carreras 224. 138-J-17

COCINERA QUE SEPA BIEN SU oficio y niña para las piezas necesito; inútil presentarse sin buenos informes. Catedral 2395. 293-J-10

COCINERA Y NIÑERA, CON BUEnas recomendaciones, se necesita en casa extranjera. Pago buen sueldo. Copiapó 346. r-J.

COCINERA BUENA NECESITO. — Pago buen sueldo, sin niños. Tratar, San Diego 1440. 10-J.

COCINERA PUERTAS ADENTRO, necesito. Cochrane 196. J-10

COCINERA MUY COMPETENTE, con informes de casas conocidas, necesito. Claras 140. J-10

COCINERA Y EMPLEADA PARA el comedor necesito. Ambas con recomendaciones. República 217. J-10

COCINERA RECOMENDADA SIN niños, necesito. Santa Rosa 655. 674-10-J

COCINERA SERIA NECESITO, Agustinas 1449. 666-10-J

COCINERA Y NIÑA PARA LA mano, buen sueldo, necesito. Bezanilla 1443. 733-11-J

COCINERA, NIÑA DE MANO NEcesítase, buen sueldo. Huérfanos No. 1372. 709-J-10

COCINERA SE NECESITO SIN FAmilia, con buenas recomendaciones. Lord Cochrane 1259. 11-j

COCINERA ENTENDIDA PARA poca familia, necesito, exijo buenos informes. Sotomayor 457. Jl-11

COCINERA NECESITO, VICUÑA Mackenna 189. Jl-11

OPORTUNIDADES PARA FAMILIAS

"THE JERSEY", FABRICA DE TEjidos. San Diego 156. Sucursal: 21 de Mayo 607. 24-Jl.

LA FABRICA ESTA EN SAN DIEgo, a una cuadra de Alameda. Ventas por mayor y al detalle. 10-J

LA SUCURSAL ESTA EN 21 DE Mayo, lado Santo Domingo. Venta sólo al detalle. 10-J

"THE JERSEY", RECIBIO LANA partida para tejer máquina, venta por kilos. 10-J

LANA ANDALUZA, $ 1.20 MADEja; partida lindos colores, $ 1.50 madeja. 10-J

"THE JERSEY", VARIADOS COLOres lana tejer a palillos. Madejones grandes, $ 4.50. 10-J

LANA INGLESA, BLANCA Y AZUlina, badejón grande, $ 13.50. 10-J

"THE JERSEY", POR HABER REcibido máquinas a fuerza motriz realiza las a mano actualmente en uso y agujas para éstas. 10-J

"THE JERSEY" TIENE UN GRAN surtido de chombas lana lindos colores, desde $ 18. 10-J

"THE JERSEY", GRAN SURTIDO paletoes, refajos, chales, bufandas, ternitos, vestidos, etc., desde hoy empieza la gran rebaja de precios. 10-J

SOMBRERERIA. REALIZACION DE sombreros para señoras, señoritas. San Diego 212-A. 10-J

ROPA BLANCA REALIZAMOS, precios verdadera réclame. Visítenos, se convencerá. Fábrica, Monjitas 865. 11-J

CAPITAS PARA GUAGUITAS DESde 9.00; vestiditos 4.00; delantales 3.30; cuadritos 1.50; camisitas 1.20. Hacemos descuentos. Monjitas 865. 11-J

AJUARES BAUTIZO DESDE 10.00, hasta $ 120; gorritas 1.20; baberos 1.20; capotitas seda 6.00; pañales, fajeros, mantillas. Monjitas 865. 11-J

BLUSAS LINDOS MODELOS DESde 6.00; camisas 3.30; calzón franela, 4.50; camisolas moletón 8.80; refajos 8.00. Monjitas 865. 11-J

DELANTALES, BATAS 13.00; DE pechera 3.90; cintura 2.60; blancos grandes 8.50; de niñas todas edades, precios módicos. Monjitas 865. 11-J

POROTOS COSCORRONES, NUEVA cosecha, kilo 0.60; lentejas, kilo 0.80; garbanzos, kilo 0.80. Ahumada 16. 10-J

ESPARRAGOS PARA BANQUETES, tarro 6.00; id cabecitas, tarro 3.50; arvejitas finas, tarro 0.80. Ahumada 16. 10-J

HUEVOS FRESCOS, CIENTO 23 pesos; docena, 3.60. Ahumada 16. 10-J

CHOCOLATE MOLIDO, KILO 7.00, coco molido, kilo 7.00. Ahumada 16. 10-J

LECHE LECHERO, TARRO $ 2; miel de palma Cocalán, $ 2; champignon, $ 3.50. Ahumada 16. 10-J

JABON SAPOLIO, PAN, 0.80; JAbón Inglés, 0.80; jabón Inglés, 0.60. Ahumada 16. 10-J

LICORES EXTRANJEROS Y DEL país, precio de liquidación. Ahumada 16. Teléfono Inglés 1462. 10-J

AZUCAR GRANULADA BLANCA, Viña del Mar, kilo, 1.40; caca en hoja, kilo, 1.40. Ahumada 16. 10-J

315 CARMEN, "CASA FAURE, FAbrica de cocinas. Teléfono 379. 10-J

315 CARMEN, COCINAS IMPORTAdas de las mejores marcas, recién llegadas. 10-J

315 CARMEN, COCINAS PARA HAciendas, hoteles, hospitales y particulares. 10-J

315 CARMEN, MARCAS PARA ANImales y para astas, según pedido. 10-J

315 CARMEN, ARTICULOS DE MEnaje. Muebles para cocinas, estilo europeo. 10-J

315 CARMEN, ASCENSORES MONtaplatos, tornos para cocinas. Pídanse presupuestos. 10-J

315 CARMEN, COCINAS PORTATIles para faenas agrícolas. Puertas para potreros. 10-J

315 CARMEN, ESTANTES PARA ollas. Carnicerías, mesas, mesones, taburetes, escaleras. 10-J

315 CARMEN, CARBONERAS, LEñeras, lavaplatos, artículos enlozados y aluminio. J-10

315 CARMEN, COCINITAS PARA dulces, para inquilinos, para planchas y fondos. 10-J

BLANCO Y NEGRO.— SASTRERIA, camisería, sombrerería. San Diego 412, ofrece a usted. 10-J

0.80 CALCETINES PARA CABAlleros, buena clase. 10-J

3.50 RICAS CAMISETAS PARA CAballeros. 11-J

5.40 CAMISETAS AFRANELADAS "Marca Pirineos". 10-J

5.90 CAMISAS PARA CABALLEros, dibujos de moda. 10-J

4.80 CALZONCILLOS DE FRANEla muy abrigadores. 10-J

3.40 SOMBRERO PARA NIÑO, clase superior, buen surtido. 10-J

5.90 ELEGANTE CALAÑEZ PARA caballeros. Oportunidad. 10-J

110 ELEGANTE TRAJE SOBRE medida, hechura yanqui o inglesa. Forros de primera clase. 10-J

115 RAGLAN COLORES A ELECción, hechura esmerada. 10-J

NO OLVIDARSE. BLANCO Y NEgro, es la mejor sastrería, camisería y sombrerería del barrio. San Diego 412. 10-J

CHUCHOCA, HARINA TOSTADA Y demás alimenticias, de la mejor clase, encuentra en López N.o 272. 727-10-J

LA FABRICA ROPA BLANCA PAra señoras, Santo Domingo 1040, tiene en baratura permanente toda clase ropa para señoras, niñitas y guaguas. 11-J

OCASION, 3 MAQUINAS SINGER, vende, pagadera mensual. Indígne Domicilio.— K. B., Casilla 2862. 10-J

LA FABRICA ROPA BLANCA PAra señoras, Santo Domingo 1040, realiza a precios irrisorios, vestidos franela para niñas y blusas viyella, $ 7.20 ,pura lana, 12.90. 11-J

ABRIGOS, BATAS, SOMBREROS, londa colcha tejida mano, cojines salón bordados. Ocasión. Recoleta 138, frente Dardignac. 11-J

ABRIGO LARGO, NUEVO, LANA tejida. Ocasión: Recoleta 138, frente Dardignac. 10-J

CURTO, TRANSFORMO, LIMPIO pieles. Embalsamo pájaros, animales. Olivos 950. 10-J

LA LAVANDERIA "LA NUEVA Primavera", J. V. Lastarria N.o 262; lava camisas de caballeros, $ 0.60; cuellos, 0.20, puños, 0.25. 805-10-J

UNICA PARTE TIÑESE BARATO, ternos desde $ 7, vestidos $ 5. San Diego 211. Jl-10

¿GRATIS?— LO INDISPENSABLE para toda dueña de casa. 10 centavos para franqueo. Av. Matta 1127. Jl-11

DESDE MAÑANA LUNES REALIza toda clase de mercaderías la tienda El Bazar Porteño, San Diego esquina Av. Matta. Damasco para manteles, 5.50, 6, 7, 8, 9 pesos metro, satines para forros, a 2, 2.40, 2.60 y 3 pesos metro. Cotí doble ancho, a 4, 5.50, 6, 7 pesos metro; Cotí damasco, a 9 pesos metro; céfiros, a 1.80, 2, 2.40, 2.60, 3 pesos metro; vichí, a 1.40, 1.50, 2, 2.50, 3, 4 pesos metro; brin crudo para delantales, a 1.80, 2, 2.40, 2.60, 3 pesos metro; franela blanca, 1.80, 2, 2.40, 2.60, 3, 3.50, metro; frazadas algodón, a 7, 8, 9, 10, 12, 14, 16, 18 pesos cada una; frazadas de lana, a 28, 30, 35, 40, 45 pesos cada una; colchas blancas y de color, a 18, 20, 22, 25, 30, 35, 40 pesos cada una; sábanas de crea, a 8,50, 9, 10, 12, 14, 16 pesos cada una; corsées, a 8, 9, 10, 12, 14, 16 pesos cada uno; pañuelos para niñitas a 3.60, cada uno; pañuelos escoceses, y de cuadritos, a 6, 7, 8, pesos cada una; pañuelos de lana, a 15, 18, 20, 25, 30, 35 pesos cada uno; saldo pañuelos de punto, a 22, 23 pesos cada uno. Aproveche usted esta verdadera ocasión. Tienda El Bazar Porteño, San Diego esquina Avenida Matta. 10-J

MATERIAL DE CONSTRUCCION

VENDO TEJAS, SEMINARIO 353. J-9

CONTRATISTAS, BARRAQUEROS: Realízase por cuenta productor seis carros raulí y lingue, tercera clase, 15,000 palos escoba de raulí, $ 14 ciento. Verlos: Exposición 1012. J—10

VENDO SEIS BALCONES FIERRO forjado, perfecto estado. Maule esquina Dávila Larraín, N.o 1620. 10-J.

VENDO TREINTA MIL TABLAS álamo 3|4" x 5 1|2", elaboradas, y cinco mil cargas tapas.—Rosamel Aravena. Casilla 48, Rengo. J-17

COMPRO VIGAS DE ROBLE 2" por 6" y tablas laurel para piso 1". Arturo Prat 1490. J-10

RAULI MACHIHEMBRADO 1x4 1|2, $ 1.75, de 1.a y 2.a. En bruto 1x10, a $ 3.20. Santa Isabel 0124. 790-11-J

VENDO BARATO DOS PUERTAS usadas. Tratar: Portal Edwards 2774 782-10-J

VENDENSE REJAS DE MADERA y fierro, puertas usadas. Madrid 745. 11-J

VENDO 500 TABLAS ALAMOS, 1|2 por 4 1|2 machehembradas, una escalera colisa, y una reja de fierro. Avenida España 338. 10-J

TECHO GALVANIZADO, USADO, vendo, Santa Rosa 1438. 11-j

RECORTES VIGAS U, DOBLE T, plano, compro. Rosas 1758. Jl-12

COMPRO PLANCHA DE ZINC blanco, negro, mejora madera. Matucana 961. 10-J

VENTA DE HERRAMIENTA NUEva y usada, precio bajo, Matucana 961. 10-J

MAQUINARIAS

BANCO ASERRADOR AUTOMATICO compro de ocasión. Dirección: San Bernardo, Freire 55. 290-J-11

MAQUINA PARA GRABAR A grissí, compro. San Pablo 2321, casa 4.

APARATO DESTILADOR CONTInuo para vino y caldero, 50 caballos, compro. Casilla 5559. 10-J

MOTOR GAS POBRE, VEINTE, treinta caballos, máquina para hacer 2,000 kg. hielo diario, compro. Casilla 6564. 10-J

DESCLANCILLADORA OFRECE Ulrico Looser. Cumming 861. 15-J

MAQUINAS UNDERWOOD, CINtas, papel, compramos. Instituto Mercantil, Estado 239. 688-10-J

VENDO MOTORCITO BENCINA, funcionando, 3 H. P. Independencia 1237. 777-10-J

MOTOR SINGER, MAQUINA COser, vendo: Manuel Rodríguez 741. 744-10-J

IMPRENTA NECESITA MAQUINA rayar y prensa satinar, ofertas: Casilla 812. 743-14-J

MAQUINITAS (MOLDES) FABRIcar copitas para helados, compro: ofertas: Casilla 842. 743-14-J

COMPRO DE OCASION MOTOR buen estado, de 1 a 2 HP., 220 volts. Independencia 1044. 717-J-12

MAQUINA ESCRIBIR HAMMOND, véndese de ocasión. San Matín 124. 718-J-11

LA INDUSTRIAL.— FERIA DE maquinarias. Chacabuco 24, teléfono 263, casilla 4508.— Eduardo Hergrand. 10-J

LOCOMOVIL DE 8 Y 10 CABALLOS, ofrece: Chacabuco 24. 10-J

CALDERO VERTICAL Y MOTOR de 5 caballos. Chacabuco 24. J-10

PLANCHAS FIERRO LISO NUMEros 14, 16, 18, vende barato, Chacabuco 24. 10-J

TORNOS MECANICOS PERFECTO estado. Chacabuco 24. 10-J

MAQUINAS DE COSER SINGER. Facilidades pago. Cochrane 442. 788-12-J

SEÑORAS: ECONOMICAMENTE vendo calzado reforzado o plantilla. Chacabuco 711. 739-11-J

HARNEADORA "BOBY", OFRECE Chacabuco 24. 10-J

MOLINO CILINDRO, RAYADO, tiene. Chacabuco 24. 10-J

CALDEROS PARA DERRETIR gordura y maquinaria completa para fabricación de aceite, vende. Chacabuco 24. 10-J

PUERTAS DE FIERRO CON VIdrios importadas, realiza de ocasión. Chacabuco 24. 10-J

MOTOR A PETROLEO DE 22 CAballos. Chacabuco 24. 10-J

MOTORES ELECTRICOS DE 1|4 H. P. y trifácicos de 2 H. P., vende. Chacabuco 24. 10-J

MOTOR A GAS POBRE, DE 16 CAballos, funcionando, vendo. Chacabuco 24. 10-J

HACHAS DOBLES AUTOMATICAS, vende. Chacabuco 24. 10-J

DESEO COMPRAR UNA MAQUINA revolvedora para panadería y máquina registradora. Dirigirse: Calle Merced 586, Valparaíso. 12-J

BOMBAS CENTRIFUGAS Y DE mano, terrajadora, dobladora de llantas, véndese de ocasión. Aconcagua 1152. 847-11-J

MOTOR ELECTRICO, 5 CABALLOS, vendo Santa Filomena 140. 11-J

MAQUINAS SINGER CON FACILIdades de pago. Al contado 20 por ciento descuento. Especialidad composturas, clases de bordado. Rosas 1073. Teléfono 3959. 11-J

CORTADORA PALANCA PARA ENcuadernación, véndese barata. San Diego 139. 10-J

ARADOS KLEIN, LEGITIMOS SON los mejores; hay disponibles. Unión Americana 242. 11-J

COMPRO MAQUINA CEPILLADOra. Tratar: San Ignacio N.o 423. 815-12-J

POLEAS, CORREAS, TRANSMIsiones, rieles, balancín, realizo. García Reyes 46. 10-J

VENDO DE OCASION MAQUINA lavandera importada. Grajales N.o 2369. 11-J

MEDICINA

COLOCO INYECCIONES HIPODERmicas a domicilio, $ 1.20. Sotomayor 13. 10-J

NERVIOSOS, NEURASTENICOS, cansancio cerebral, insomnios, impotencia. Gran remedio "Cerebrol". —Daube. Boticas. Jul.-21

JARABE DE RADAL "EUGENIN". Contra la tos, asma y enfermedades del pecho, $ 4 frasco. Droguerías y boticas. Julio-28

ANTIGONORREICO CUBELOL "EUgenin". Antiséptico urinario poderoso. Cura gonorrea crónica y reciente, $ 4.40 caja. Droguerías y boticas. 970-Jul.-28

BOTICA BOSTON, BANDERA 801, esquina San Pablo. 11-J

URODONAL 8.50, PULMOSERUM Bailly 7.60. 11-J

EMULSION SCOTT 3.80, PANGAduina 14.80. 11-J

WAMPOLE 5.60; FRASCO GRANDE 10.80. 11-J

EMULSION, FRASCO LITRO 8.50; Alquitrán Guyot 4.40. 11-J

JARABE FAMEL $ 14. PASTILLAS Valda 2.20. 11-J

NOVARSENOBENZOL "BILLON" serie completa $ 29. 11-J

SOLUCION PAUTAUBERGS 8.80. Syrolina $ 12. 11-J

PALATOL 10.60. PIPERAZINA MIdy 7.80. 11-J

STORAXOL, TUBO GRANDE 3.80. Atophan 3.80. Gonosan $ 11. 11-J

HECTINA "A" 13.80. HECTINA "B" 14.30. 11-J

POLVOS COTY, OLORES SELECtos, extractos y brillantinas a precios bajos. 11-J

BOTICA BOSTON, BANDERA 801. Teléfono 3449. 11-J

$ 4 AFIRMADOR DENTADURAS artificiales. Pasaje Matte 40. J-11

$ 5 EL MARAVILLOSO LIBRO TItulado: "Los Prodigios del Santísimo Cristo de la Agonía de Limpias". Pasaje Matte 40. J-11

$ 20 CREMA NATURAL PARA quitar arrugas y rellenar partes hundidas cuello y cutis. Pasaje Matte 40. J-11

$ 20 POLVOS COZA CONTRA LA embriaguez. Pasaje Matte 40. J-11

ACEITE HUMANO O POMADA Contra huellas de viruela u otras, véndese $ 5 bote. Atiéndese pedidos provincias. Rosas 2853. 740-11-J

NUEVA CLINICA DENTAL. — DElicias 880. Dentista titulado, trabajos serios y rápidos. La falta de una clínica dental de esta naturaleza se hacía sentir en Santiago, pues aparte de la Escuela Dental no había otra que prestase sus servicios a precios bajos. En su sección especial cobra los siguientes precios: tapaduras, desde 2 pesos; planchas, desde 10 pesos; coronas oro, desde 15 pesos; puentes, desde 20 pesos, etc. 697-J-10

LA PRIMERA FARMACIA DEL barrio, ¿la conoce usted? Es la Botica Belga, San Diego, esquina Eyzaguirre. 10-J

BOTICA BELGA, ATIENDE CON preferencia el despacho de recetas a sociedades obreras; les hace descuentos a sus familias. 10-J

BOTICA BELGA, SAN DIEGO 599, esquina Eyzaguirre. Continúa sirviendo su numerosa clientela, con sus servicios de farmacéuticos experimentados. 10-J

PERFUMERIA, REMEDIOS EXtranjeros, recetas, despacha fuera de competencia. Botica Belga. 10-J

BOTICA BELGA, SIGUE CON SUS bajos precios atrayendo enorme concurrencia. 10-J

LAS MAS DISTINGUIDAS FAMIlias del barrio compran en la Botica Belga. 10-J

ECONOMICE USTED DINERO Y salud. Botica Belga, despacha bien pronto y barato. 10-J

MUEBLES

COMPRAMOS MENAJES DE CASA, atendemos a domicilio. "La Magallanes", Avenida Matta 1004. Teléfono inglés 147, Matadero. 606-Ag.-1.o

BUEN PIANO DE OCASION COMpro. Cochrane 146. J-10

AMOBLADOS DORMITORIOS, COmedor, salón, escritorio cortina roble americano, etc., hacemos según catálogo. Purísima 283. 10-J.

VENDO DE OCASION BUEN PIAno, sillas comedor y Viena, loza, reloj pared, rositas brillantes, catres, colchones, cítara, romana Fairbanks, linoleums. Pedro Valdivia 1750. J—10

VENDO MUEBLES COMEDOR. Monjitas 344. J-11

PEINADOR, ROPERO CON ESPEjo, sillas, paragüeras, puertas, vendo. Diez de Julio 350. 10-J

CATRES BRONCE GEMELOS, VEladores, alfombra, cómoda antigua, vendo. Juárez 676. 10-J

SILLAS, SILLAS, SILLAS. TODOS precios y estilos. San Diego 139-B. 13-J

VENDESE ARCHIVADOR Y MAquina coser, Singer. San Francisco 448. 722-10-J

MUEBLES CAOBA, ANTIGUOS, vendo regalados. Nataniel 1009. 10-J

AMOBLADO COMEDOR CON MEsa y sillas, escritorio cortina roble americano, piano vertical alemán, alfombra de escala y otros, véndense. Catedral 2312. 10-J

OCASION, VENDO ROPERO CON espejo y 2 cómodas. Prat 417. 10-J

PIANO CLAVIJERO BRONCE, VENdo ocasión. Domínica 488. 11-J

VENDO RICO PIANO, MAQUINAria metálica, tamaño grande, marca Souffleto, $ 950. San Pablo 1388. 10-J

AMUEBLADO DORMITORIO, ROpero un cuerpo. Bombe Lingue nuevo, vendo. San Ignacio 1709. 10-J

SE VENDE UN APARADOR Y COmoda usados. Bascuñán 978. 12-J

PIANO ALEMAN RIQUISIMO CLAvijero bronce tres pedales, último modelo vendo baratísimo. Moneda 1375. 11-J

VENDO OCASION SEIS SILLAS comedor o medio amoblado tapiz cuero respaldo y asiento. Máquina escribir en $ 290. Rengifo 736. 10-J

COMPRO MENAJE CASA, COMpleto o piezas sueltas, piano, muebles antiguos, pago muy buenos precios contado. No venda sin consultar mi oferta. Casilla 3056. 10-J

COMPRO MUEBLES DE OCASION. Negocios rápidos. Bandera 552. Oficina 10. 10-j

CATRE DE BRONCE MACIZO, ANcho; otros angostos; sillas nogal para comedor, mesa centro caoba, véndense ocasión. Arturo Prat 353. 10-Jl

MUEBLES, SILLAS, CATRES, Véndense, pagaderos mensual. Indicar domicilio. C. S., Casilla 3862. 10-J

PRESTAMOS DE DINERO

$ 30.000 NECESITO CON PRIMERA hipoteca, de valiosa propiedad. Oficina Tapia Miranda. Huérfanos N.o 1248-A. 369-8-J

INDUSTRIA ESTABLECIDA, acreditada, busca socio capitalista, 30 mil pesos, para mayor desarrollo, 12 por ciento interés y 33 por ciento utilidades. Compañía 1313. 9-J.

SOCIA CON $ 10,000 CAPITAL NEcesítase para implantar industria lucrativa y nueva. Datos A. C., Casilla 2727. 719-J-10

INERO SOBRE HIPOTECAS, NEcesito partidas de $ 2,000 a 50,000 para colocar con espléndidas garantías. — Jorge Cristi. Catedral 1109. j-10

PRESTAMOS CON BANCOS, TRAmito rápidamente con Caja y Bancos Hipotecarios, al 7 y 8 o|o de interés anual. Anticipo fondos para cancelación otras deudas. Comisión módica. — Jorge Cristi. Catedral 1109. j-10

10,000 TENGO ENCARGO DE COlocar en primera o segunda hipoteca. — Jorge Cristi. Catedral 1109. j-10

¡¡DINERO!! FACILITO POR Muebles, pianos, automóviles. Bandera 552. — Oficina 10. 10-j

$ 1,000 A $ 20,000 PRESTO SOBRE hipotecas; también facilito dinero con fianzas, Compañía 1065, oficina 6. Correa. Jl-10

DINERO FACILITO SOBRE HIPOtecas, interés 9 o|o anual. Daniel Laurel. Huérfanos 1235. 11-Jl

PROPUESTAS

ALCALDIA MUNICIPAL DE IQUIque.—Iquique, 18 de Mayo de 1921.— N.o 104. — Teniendo presente lo acordado por la I. Municipalidad, en sesión del 15 del actual, en la que se resolvió pedir propuestas públicas, por el término de 90 días, para la adquisición de forraje, para la Policía de Aseo, de esta ciudad, decreto: Pídense propuestas públicas para la adquisición de los artículos que se expresan, bajo las condiciones siguientes: 1.o Dieciséis mil kilos más o menos, de pasto de 2.o corte 2.o Diecisiete mil kilos más o menos de afrecho. 3.o Estos artículos deberán ser de buena calidad y entregados mensualmente por las cantidades expresadas, según los casos, al Inspector General de Servicios Municipales, en las condiciones y forma que el Inspector de dicha Oficina lo indique. 4.o 71 término del contrato será de un año. 5.o Los proponentes deberán rendir la fianza respectiva. Las propuestas deberán presentarse cerradas al Secretario de la Ilustre Municipalidad hasta el 18 de Agosto del año en curso, a las 5 P. M. y se abrirán el 21 del mismo mes a la misma hora, en la sala de la I. Corporación en presencia de la H. Comisión de Rentas y de los interesados. — Anótese, publíquese, por 90 días en el diario "La Patria", el "Diario Oficial", y "La Nación". —**Pedro J. Portillo C.**, Primer Alcalde. — **J. Orrego**, Secretario. a-18

PROPUESTAS PUBLICAS. — DIrección de Obras Públicas. — Postérgase para el 30 de Julio próximo, a las 3 P. M., la fecha fijada para la apertura de las propuestas públicas pedidas con el objeto de construir las obras de alcantarillado y mejoramiento del servicio de agua potable de Talcahuano, y para el suministro de los materiales necesarios para dichas obras. — Santiago, 21 de Junio de 1921. — El Secretario General. Jul.-22

DIRECCION DE OBRAS PUBLICAS. —Se piden propuestas públicas para la construcción de un puente sobre el río Cachapoal, destinado al paso de la cañería del agua potable de Rancagua. Estas propuestas se abrirán el 14 de Setiembre próximo, a las 3 P. M., en la Inspección General de Hidráulica, en donde los interesados pueden consultar las bases y antecedentes. — Santiago, 5 de Julio de 1921. — El Secretario General. 26-J

PROFESIONES E INDUSTRIAS

PENSIONADO PARTICULAR, SAN Diego 931. Mercedes Rojas, matrona, recibo pensionistas, consultas toda hora. Curaciones internas. Consultas, reserva profesional. Precios módicos. 10-Jl.

PRACTICANTE ENFERMERA, ESpecialista enfermedades de señoras. San Diego 165. 10-J.

ZURCIDOS INVISIBLES; VIRO SObretodos, ternos. Nueva York 86. Ahumada y Moneda. J-9

ZURCIDOS INVISIBLES, NOTAble zurcidor japonés. Especialista único. Especialidad en viraduras, composturas, transformaciones. Son perfectas. San Diego 228. Teléfono Inglés 5046. J-17

CONDOR 1158, CASA ANTIGUA, única especialista en zurcidos, viraduras, transformaciones. J-10

GRANDES TALLERES DE VIRAdos, zurcidos y transformaciones garantidas. Gálvez 108. J-10

ENFERMERAS: PENSIONADO HIgiénico. Recibe enfermas, meses días. Partos, asistencia completa: $ 50: curaciones, operaciones, masajes, baños. Consulta gratis.—Instituto "Dra. Vicentina". San Diego 57. 787-10-J

CONSTRUCCIONES, REPARACIOnes edificios; rápidos, económicos. Carmen 92. 738-10-J

VICTOR MENA VELASQUEZ, Contador y Perito Mercantil del Estado, revisiones de libros, inventarios, liquidaciones, arbitrajes, inspecciones, sociedades anónimas. Instituto Mercantil, Estado 239. — Teléfono Inglés, 273. 10-j

TALLER DE PARQUETS, HAGO toda clase de parquets diferentes dibujos. Pida muestras, Gay 1748, casa 5. Teléfono ing. 1741. 10-j

LO INCREIBLE SOLO PARA SEñoras. Parto con pensión: piezas higiénicas, luz y baños, por $ 35. Instituto "Doctora Lastarria". Av. Matta 1127. 11-J

FABRICA CHILENA DE BORDAdos, calados, plisados, botones y tejidos a máquina. Entrega puntual. Atiende personalmente. Carmela M. de Saavedra, bordadora dibujante.— Delicias 872, frente Estado. Jl-10

HERRAJE CON GOMA, GARANTIdo, más barato que otros talleres, atiende taller de herraje calle Rosas 1758. Jl-12

PROPIEDADES

20,000 VENDO CASITA 5 PIEZAS dos patios. Santa Elena 826. J-10

DE 12 A 14 MIL DESEASE COMprar casa barrio Yungay. Chacabuco 1363. J-9

$ 500 PAGO COMISION, VENDAME casita. Londres 1060. Dirigirse: Casilla 7575. 448-J-9

COMPRO CASA, CERCA ESTACION Central, hasta $ 20,000, sin agente, contado. Ofertas: Casilla 4648., Santiago. J-10

VENDO SITIO AVENIDA BLANCO Encalada, frente Escuela Agricultura. Matucana 6. 10-J

INTERESANTE PROPIEDAD COmercial, 28 metros frente Avenida Matta esquina Nataniel, 17.000. Ocasión única. Facilidades. Datos: V. Mackenna 1080. 690-10-J

VENDO PROPIEDAD 18 x 62. GENEral Velásquez N.o 35. Dueño. J—11

COMPRO SIN AJENTE QUINTITA alrededores Pueblo Talagante. Oferta: Correo. Andrés Bello 278. 779-10-J

$ 30,000 VENDO PANADERIA, dulcería, barrio comercial, buenas ventas diarias; habitaciones anexas, arriendo barato; largo contrato; facilidades pago. Detalles: Agustinas 1060. Dptos. 17-18. 780-10-J

$ 25,000, VENDO BAR PLENO CENtro; arriendo contrato, condiciones ventajosas; fácil pago. Detalles: Agustinas 1060. Dptos.: 17-18. 780-10-J

SOCIO $ 15,000, NECESITO, APORtando igual capital para adquirir industria actual explotación. Negocio ventajoso, absolutamente garantido. Interesados: diríjanse casilla 1221 o Pedro Valdivia 59, (1-2). 780-10-J

CASA HUERFANOS, 80, A $ 150,000, compro, negocio rápido, siendo precio comercial. Agustinas 1060. Dptos.: 17-18. 780-10-J

$ 23,000 VENDO PROPIEDAD. Herrera 575. 714-J-13

$ 25,500, VENDO CASA ALMACEN Nueva Bezanilla. $ 36,000 vendo cité nuevo, gran renta. Dueño: Echeverría 1036. 716-J-10

$ 120,000 VENDO PROPIEDAD renta,compuesta de cuatro casas. Propietario: Casilla 1839. 708-J-11

COMPRO CASA HASTA 20.000 PEsos en Ñuñoa o Providencia, sin comisionista. Ofertas indicando comodidades: J. F. M., Casilla 6052. 704-J-11

AVENIDA PROVIDENCIA, ANTES de Avenida Pedro Valdivia, véndese quinta plantada y cerrada. Mide 33.40 por 92 metros. Precio: $ 20 el metro.— Guzmán, Silva y Cía. Huérfanos 1243. 11-J

SAN DIEGO, ANTES DE AVENIDA Matta, véndese propiedad de renta que produce $ 9,600 anuales. Precio: $ 80,000.— Guzmán, Silva y Cía. Huérfanos 1243. 11-J

AVENIDA VICUÑA MACKENNA, A una cuadra pasado Matta, véndese chalet un piso, hall, 6 piezas, baño, galerías, 2 bodegas, servicios. Mide 15 por 40 metros. Precio: $ 37 mil.— Guzmán, Silva y Cía. Huérfanos 1243. 11-J

BELLAVISTA, ESQUINA, CERCA Recoleta, véndese casa un piso, 8 departamentos, servicios, gas, electricidad. Precio: $ 35,000.— Guzmán, Silva y Cía. Huérfanos 1243. 11-J

INMEDIATA AVENIDA VICUÑA Mackenna, en calle Mujica, véndese casa un piso en perfecto estado, 7 departamentos, servicios, gas, electricidad. Precio: $ 25,000.— Guzmán, Silva y Cía. Huérfanos 1243. 11-J

LOCAL PARA TALLER MECANIco, industria, negocio, arriéndase en calle Merced, frente al Parque Forestal. Canon: $ 170.— Guzmán, Silva y Cía. Huérfanos 1243. 11-J

CASAS HABITACION CENTRALES $ 15,000 a $ 40,000, tengo encargo comprar varias. Con renta hasta $ 100,000. Negocios rápidos. — Jorge Cristi. Catedral 1109. 10-j

$ 18,000. — Av. IRARRAZAVAL, próxima Vicuña Mackenna, esquina, ladrillos, 6 habitaciones, almacén, patio, electricidad. — Jorge Cristi, Catedral 1109. j-10

$ 25,000. — ARTURO PRAT, TRES cuadras Matta, 6 habitaciones, servicios, hall, alcantarillado, gas, electricidad. — Jorge Cristi. Catedral 1109. j-10

$ 30,000 — CALLE BUENOS AIres, cerca Recoleta, dos pisos, 9 habitaciones, servicios, 2 patios y gas. —Jorge Cristi. Catedral 1109. j-10

13,000 — CUEVAS, ANTES MATta, estucada, 5 habitaciones, patio y servicio. — Jorge Cristi. Catedral 1109. j-10

$ 7,000 — CUEVAS, DOS CUADRAS Matta, ladrillos, 4 habitaciones, patio y servicios. — Jorge Cristi. Catedral 1109. j-10

$ 45,000 — CHACABUCO, CERCA Moneda, dos pisos independientes, bajos: 10 habitaciones, 2 patios y servicios. Altos: 8 habitaciones, galerías y servicios. Debe $ 14,000 Hipotecario. — Jorge Cristi, Catedral 1109. j-10

$ 20,000 — DARDIGNAC, CERCA Purísima, 5 habitaciones, 3 servicios, patios, alcantarillado y electricidad. — Jorge Cristi, Catedral 1109. j-10

$ 56,000 — LIRA, CERCA DELIcias, extensa casa habitación. Mide 13 por 51 metros. — Jorge Cristi. Catedral 1109. j-10

$ 7,500. — MAESTRANZA, PASAdo Matta, 6 habitaciones, patio y servicio. — Jorge Cristi, Catedral 1109. j-10

$ 13,000 — MUJICA, CERCA SEminario, 6 habitaciones, 2 servicios, 2 patios, electricidad. — Jorge Cristi, Catedral 1109. j-10

$ 30,000 — NUEVA VALDES, 6 HAbitaciones, 3 servicios, 2 patios, alcantarillado, gas, electricidad. — Jorge Cristi. Catedral 1109. j-10

17,000 — OLIVOS, CERCA RECOleta, 5 habitaciones, 2 servicio, 2 patios, gas. — Jorge Cristi. Catedral 1109. j-10

$ 30,000. — O'HIGGINS, UNA CUAdra Independencia, flamante, 7 habitaciones, 3 servicios, 2 patios mosaico, gas. Mide 12 por 35 metros.— Jorge Cristi. Catedral 1109. j-10

$ 16,000 — PEDRO DE OÑA, FLAmante, ladrillos, 5 habitaciones, servicios, 2 patios, electricidad. — Jorge Cristi. Catedral 1109. j-10

$ 17,000 — SANTA ROSA, PASADO Matta, ladrillos, 5 habitaciones, servicios, 2 patios, reja calle. Mide 9 por 60 metros. Debe $ 5,000 Caja Hip. Jorge Cristi. Catedral 1109. j-10

$ 12,000 — MANUEL THOMPSON, 4 habitaciones, patio y servicios. — Jorge Cristi. Catedral 1109. j-10

$ 38,000. — SAN GABRIEL, CERca Providencia, 8 habitaciones, servicios, huerto, electricidad. Mide 16 por 6 metros. Debe $ 8,000. Garantizador. — Jorge Cristi. Catedral 1109. j-10

$ 43,000 — UNION AMERICANA, 3 cuadras Delicias. 9 habitaciones, 2 servicios, 2 patios mosaico, gas, mide 15 por 35 metros. Se permuta por casa barrio San Diego. — Jorge Cristi. Catedral 1109. j-10

$ 30,000 — VICUÑA MACKENNA, antes Matta, esquina, 5 habitaciones, servicios, patio mosaico, alcantarillado, gas. — Jorge Cristi. Catedral 1109. j-10

$ 5,500. — WASHINGTON, 4 HAbitaciones, patio y servicios. — Jorge Cristi. Catedral 1109. 10-j

$ 50,000 — ROSAS, CERCA CUMming, dos pisos independientes, estucada. Altos: 7 habitaciones, estrías y servicios. Bajos: 7 habitaciones, servicios, 2 patios, gas, electricidad. Produce $ 500. — Jorge Cristi. Catedral 1109. j-10

$ 45,000 — SERRANO, DOS PISOS independientes. Produce $ 560, mensuales, debe $ 13,000. Garantizador. —Jorge Cristi. Catedral 1109. j-10

$ 38,000 — BASCUÑAN, CERCA Blanco Encalada, esquina, tres casas. Produce $ 380 mensuales. Debe, $ 10,000 Garantizador. — Jorge Cristi. Catedral 1109. 10-j

$ 23,000 — CALLE JIRARDI, UNA cuadra Av. Salvador, chalet, flamante, 5 habitaciones, hall, servicios, jardín, casa para chauffeur, garage, electricidad, 800 metros superficie. — Jorge Cristi. Catedral 1109. j-10

$ 65,000 — ERASMO ESCALA, Cerca Brasil, 9 habitaciones, cuatro servicios, 2 patios, huerto, alcantarillado, gas. Mide 15 por 65 metros. — Jorge Cristi. Catedral 1109. j-10

$ 85,000, CHACRA CERCA PLAZA Chacabuco, en el Huanaco, con casas, bodega y galpones. Debe 52,000 pesos; resto al contado, vende oficina Tapia Miranda, Huérfanos 1248-A. 10-J

$ 100,000 CHACRA DE 11 CUADRAS buenas casas, bodegas, inmediata Estación (Pirque), vende oficina Tapia Miranda, Huérfanos 1248-A. 10-J

$ 230,000 CHACRA DE 30 CUADRAS camino del Carrascal, espléndidas casas, bodegas, galpones para 50 vacas, buenos terrenos. Debe $ 50,000 Caja Hipotecaria, vende oficina Tapia Miranda, Huérfanos 1248-A. 10-J

$ 75,000 SANTO DOMINGO, ELEgante y cómoda casa, 14 piezas y 3 patios, vende oficina Tapia Miranda, Huérfanos 124-A. 10-J

$ 26,500, HERRERA, ESPLENDIDA casa, 7 piezas, 3 dependencias, 2 patios, vendo, Huérfanos 1248-A. 10-J

$ 100,000, SANTO DOMINGO, DOS espléndidas casas de esquina, un piso, garage y toda comodidad, 20 por 30 metros, vendo. Huérfanos 1248-A, oficina Tapia Miranda. 10-J

$ 45,000, SERRANO, ESPLENDIDA casa dos pisos, independiente, Huérfanos 1248-A. 10-J

$ 55,000, TOESCA, MAGNIFICA CAsa-habitación, cerca Avenida España, vendo, Huérfanos 1248-A. 10-J

$ 36,000, GARCIA REYES, CASA 2 pisos, independiente, carros Moneda puerta, vendo, Huérfanos 1248-A. 10-J

$ 35,000, AMUNATEGUI, CASA 7 piezas, dependencias, dos patios, vendo, Huérfanos 1248-A. 10-J

$ 70,000, RIQUELME, CERCA ALAmeda, casa dos pisos, independiente, vendo. Huérfanos 1248-A. 10-J

$ 35,000, BASCUÑAN, PROPIEDAD de renta, esquina, tres casas de un piso. Huérfanos 1248-A. 10-J

$ 40,000, LIRA, NUEVE PIEZAS, 2 patios y hall, vende. Huérfanos número 1248-A. 10-A

$ 33,000, CHACABUCO, INMEDIATA Agustinas, casa 8 piezas, dependencias, dos patios, vendo. Huérfanos 1248-A. 10-J

$ 95,000, ELEGANTE CASA, SANTO Domingo, dos pisos independientes. Bajos 14 piezas, dependencias y dos patios. Altos 12 piezas y dependencias. Mide 14 por 58 metros, vendo: oficina Tapia Miranda. Huérfanos 1248-A. 10-J

$ 128,000, SAN FRANCISCO, INMEdiata Alameda, elegante propiedad de renta; produce $ 1,400 mensuales. Al contado la mitad, resto a 2 años, vendo: oficina Tapia Miranda, Huérfnos 1248-A. 10-J

$ 34,500, AVENIDA MANUEL Montt, casa-habitación, cerca Providencia, 12 piezas, dos patios, arboleda frutal, luz eléctrica, vendo: oficina Tapia Miranda. Huérfanos 1248-A. 10-J

$ 35,000, SANTA MONICA, CASA 7 piezas, dependencias, 2 patios, luz eléctrica y gas, vendo: oficina Tapia Miranda, Huérfanos 1248-A. 10-J

$ 25,000, EYZAGUIRRE, PROPIEdad de renta, produce $ 350 mensuales, vendo: oficina Tapia Miranda. Huérfanos 1248-A. 10-J

$ 190,000, NATANIEL, CUATRO elegantes casas habitación, cerca de Alameda, renta $ 1,900 mensuales. Facilidades de pago, vendo: oficina Tapia Miranda. Huérfanos 1248-A. 10-J

$ 12,000 AL CONTADO Y 6,000 EN mensualidades de $ 250, vendo casa con 5 piezas, dependencias, luz eléctrica y gas. Avenida Rosario 717. 12-J

OCASION: VENDO EN $ 36,000, propiedad de renta, construcción nueva, produce $ 5.640 anuales. Marambio Montt. Galería Alessandri 25 A. 757-10-J

COMPRO CONTADO HASTA 10,000 pesos casita con sitio. Molina 621.

FOLLETIN (33)

MANOS INVISIBLES

Por Robert Orr Chipperfield

Comprendiendo que esa noche no sería ya posible sacar nada más de aquel hombre puesto en tal estado, Odell hizo una seña al comisario y éste ordenó que se llevasen al criado.

—¿Qué le parece? ¿Histerismo o simples embustes?—preguntó Lewis cuando la puerta se hubo cerrado tras aquel guiñapo humano.

—Ni lo uno ni lo otro—repuso lentamente Odell.—No me sorprendería comprobar que ese hombre nos ha dicho la pura verdad.

—¡La verdad! ¿Es que va usted a decirme que cree en fantasmas, Odell?

—Creo en ese a quien oyó Peters y voy a hacer lo posible por dar con él—repuso gravemente el detective.—Creo que el saber qué estaba haciendo en lo más alto de la casa en momentos en que la familia, o el resto de la familia, se hallaba sumida en el dolor más intenso, podría ayudarnos grandemente a resolver todo el problema.

—Es que eso me suena a cosa
ciudad. Entonces mostré mi cha-
inverosímil—afirmó el comisario. —Si se trataba del asesinato, ¿qué podía andar haciendo por la casa con una luz encendida, como para delatarse? Además, el cuento de Peters es increíble por otras razones. La atmósfera de terror que se cernió sobre la casa no parecía dominar sus nervios y hacerle huir hasta el momento en que supo que íbamos a iniciar una investigación. Le dejaré que duerma, esta noche, pero mañana lo apretaré. ¿Y Miller?

Se abrió la puerta y en ella apareció el agente que, vestido de particular, había sido encargado de proceder a la detención de Farley Drew. No había más que verle la cara para advertir el fracaso de ese hombre en aquella comisión.

—No está, señor—anunció. —Cuando en la portería pregunté por el señor Drew, el portero habló por teléfono a las habitaciones de Drew para ver si éste se encontraba allí y alguien le contestó que ese sujeto se hallaba fuera de la
pa y se me mandó, acompañado por un "groom", al piso en que vive Drew. El criado, que se llama Sims, había arreglado las valijas con varios trajes, entre ellos uno de casa y algunos pantalones de franela, de esos que se usan para jugar al tennis. Afirmó que su amo se había marchado y que entendía que no regresará antes de una semana.

—¿Es eso todo lo que averiguó?—inquirió el comisario, visiblemente contrariado.

—Todo no, señor. Por suerte, encontré en el paradero de automóviles que está allí cerca al chauffeur que condujo a Drew a la estación; a la estación Gran Central. Lo conoce a Drew porque a menudo lo sirve, y me aseguró que su cliente parecía terriblemente apurado por alcanzar su tren. Me inclino a creer que el chauffeur era sincero en sus declaraciones.

—Perfectamente— dijo Lewis, indicando a su subordinado que podía retirarse.

Cuando el detective y el comisario se hallaron nuevamente solos, dijo el primero.

—Parece como si usted hubiese estado en lo cierto, Odell. Drew debe haber recibido algún aviso de ese tal Chalmers y ha huído. Lo cual añade fundamento a su teoría de usted. Si no estuviese mezclado a este asunto, es indudable que se habría mostrado como amigo de la familia, puesto que parece serlo, y hasta hubiera sido lógico que hubiese hecho ostentación de ello.

Odell se levantó.

—No he de parar hasta pescar a ese tipo en una situación comprometida—dijo.—No son más que las 22. Voy a volverme a casa de Lorne y a conversar de nuevo con Eugenio.

Echó a andar con dirección a la puerta, pero en ese momento sonó la campanilla del teléfono del comisario y el detective se detuvo instintivamente.

—Sí... Soy yo... ¿Quién?... ¡Ah! ¿Es usted, Porter?... Sí... ¿El sargento?... Sí; aquí está.

Odell se apresuró a tomar el receptor.

—¡Hola, Porter! ¿De dónde me telefonea?

—¿Es usted, sargento?—preguntó el agente desde el otro extremo de la línea. —Le hablo desde el cuartito del teléfono del negocio de Volkert, en la Tercera Avenida. Usted conoce la casa. Hace un par de meses tuvimos algo que hacer con ella por vender cocaína.

—Y, ¿qué está haciendo ahí?—inquirió Odell, exasperado ya de impaciencia.—Le dejé a usted vigilando a Eugenio Chalmers. Lo último que de usted supe es que estaba jugando a los naipes con ese muchacho.

—Sí, y me trampeó —confesó Porter.—Ahora lo estoy siguiendo. Está enfrente, en una sastrería situada junto a la esquina. Esa sastrería se hallaba completamente a obscuras y cerrada, pero Eugenio Chalmers tenía una llave para entrar.

—No aparte la vista de ese negocio hasta que yo llegue—ordenó Odell.—Si sale, sígalo, pero telefonee aquí, al Departamento, en cuanto pueda, para que me sea posible unirme a usted. ¿Me entiende?

—Sí, sargento.

Odell colgó el tubo y se volvió hacia su jefe.

—¿Puedo disponer de Miller? Me parece que voy a necesitarlo. Eugenio Chalmers cree que le ha dado el esquinazo a Porter y se encuentra en la Tercera Avenida, en una casa que para despistar tiene un negocio de sastrería en su parte anterior. Me inclino a pensar que allí va a pasar algo.

Odell y Miller tomaron inmediatamente un taxímetro y se dirigieron hacia la parte superior de la ciudad, dejando el vehículo una cuadra antes de llegar a su destino. La mayor parte de los negocios estaba cerrada, pero la avenida aparecía brillantemente iluminada todavía y, a tiempo que los dos empleados policiales se acercaban al negocio de Volkert, distinguieron la silueta breve y recia de Porter, apoyado negligentemente contra uno de los faroles de la esquina. Juntos los tres, el que allí estaba apostado se llevó a los recién llegados a la calle lateral, en forma que pudiesen ver sin ser tan fácilmente vistos.

—Mire allí—dijo Porter quedamente.—¿Ve ese negocio, situado entre el almacén de comestibles y la cigarrería? Esa es la casa. Eugenio Chalmers no ha salido todavía, y no ha entrado ninguna otra persona, pero debe ser algo así como un sitio de reunión.

—¿Qué es ese estrecho espacio abierto que está ahí, a la vuelta, al fondo de la cigarrería? —preguntó Odell.—Me parece una especie de callejón. Miller; váyase y vea si llega hasta el fondo del negocio de sastrería y si sobre él se abre alguna puerta. Vea también si hacia el fondo se percibe alguna luz y tenga cuidado por si hay alguien que vigile.

A tiempo que Miller inclinaba la cabeza descuidadamente y cruzaba la Avenida, Porter manifestó, con un acento en que había algo de admiración y de ira:

—Pensé que ese Eugenio era un muchacho como cualquiera otro, pero he visto que estaba equivocado: se trata de un pillastre. Juzgué en el primer momento que su afabilidad era excesiva al invitarme a entrar en su habitación, pero parecía tan ansioso de decirme